



ESTADO DO MARANHÃO
PREFEITURA MUNICIPAL DE RIBAMAR FIQUENE
CNPJ: 01.598.547/0001-01

**MINUTA DO EDITAL DE LICITAÇÃO
TOMADA DE PREÇOS
Nº 005/2021**

OBJETO: CONTRATAÇÃO DE EMPRESA DE ENGENHARIA PARA REFORMA E CLIMATIZAÇÃO DA ESCOLA MUNICIPAL MARIA DAS DORES MARINHO.

LOCAL, DATA E HORÁRIO DA REALIZAÇÃO:

LOCAL: Comissão Permanente de Licitação – CPL, situada à Av. Principal s/n – Centro Ribamar Fiquene - MA

DATA: 13 de dezembro de 2021

HORA: 14:00hs (quatorze horas) horário local.

TERMO DE ABERTURA:

Este volume do edital de licitação na modalidade Tomada de Preços nº 005/2021, possui ____ páginas, incluindo esta, numericamente ordenadas e rubricadas por minha pessoa.

PREFEITO:

EDUARDO PIRES DO NASCIMENTO JORGE
Secretário Municipal de Educação



ESTADO DO MARANHÃO
PREFEITURA MUNICIPAL DE RIBAMAR FIQUENE
CNPJ: 01.598.547/0001-01

RECIBO DE RETIRADA DE EDITAL

TOMADA DE PREÇOS N° 005/2021
PROCESSO ADMINISTRATIVO N° 057/2021
TIPO: MENOR PREÇO GLOBAL

Objeto: Contratação de empresa de engenharia para Reforma e climatização da Escola Municipal Maria das Dores Marinho.

IDENTIFICAÇÃO DA EMPRESA

Razão Social: _____

CNPJ nº: _____ Insc. Estadual nº: _____

Endereço: _____

Cidade: _____ Estado: _____

E-mail: _____

(DDD) Telefone: (_____) _____ (DDD) Fax: (_____) _____

IDENTIFICAÇÃO DO RESPONSÁVEL PELO RECEBIMENTO

Nome completo: _____

Cédula de Identidade nº: _____ Órgão emissor: _____

CPF nº _____ (DDD) Telefone: (_____) _____

E-mail: _____

Cargo/função que exerce na empresa: () Sócio/Empresário; () Outros: _____ Data do

recebimento do edital: ____ / ____ / ____

Assinatura/rubrica do responsável: _____

Senhor Licitante,

Visando comunicação futura, solicito a Vossa Senhoria preencher o recibo de retirada do Edital e remetê-lo à **Comissão Permanente de Licitação ou pelo e-mail: CPL@RIBAMARFIQUENE.MA.GOV.BR**

A não remessa do recibo exime a **Comissão Permanente de Licitação** da comunicação de eventuais retificações ocorridas no instrumento convocatório, bem como de quaisquer informações adicionais.



ESTADO DO MARANHÃO
PREFEITURA MUNICIPAL DE RIBAMAR FIQUENE
CNPJ: 01.598.547/0001-01

EDITAL DE LICITAÇÃO
TOMADA DE PREÇOS Nº 005/2021

SUMÁRIO

1. PREÂMBULO.....	5
2. OBJETO DA LICITAÇÃO	5
3. CONDIÇÃO DE PARTICIPAÇÃO.....	5
4. RESTRIÇÕES PARA PARTICIPAÇÃO	6
5. CREDENCIAMENTO E REPRESENTAÇÃO.....	7
6. DOCUMENTAÇÃO PARA HABILITAÇÃO.....	10
7. FORMA DE APRESENTAÇÃO DA PROPOSTA.....	19
8. SESSÃO PÚBLICA PARA RECEBIMENTO DOS DOCUMENTOS DE HABILITAÇÃO E PROPOSTAS DE PREÇOS.....	21
9. VISITA AO LOCAL DA OBRA E INFORMAÇÕES TÉCNICAS.....	22
10. CRITÉRIO DE ACEITABILIDADE DOS PREÇOS	22
11. ABERTURA DOS ENVELOPES E DO JULGAMENTO	22
12. RECURSOS ADMINISTRATIVOS	26
13. HOMOLOGAÇÃO E CONVOCAÇÃO DA LICITANTE VENCEDORA	27
14. SANÇÕES ADMINISTRATIVAS E PENALIDADES.....	27
15. CLASSIFICAÇÃO ORÇAMENTÁRIA E FINANCEIRA DOS RECURSOS	29
16. CONTRATO	29
17. RECOMPOSIÇÃO DO EQUILÍBRIO ECONÔMICO-FINANCEIRO	30
18. DOS ACRESCIMOS E SUPRESSÕES.....	30
19. DO PAGAMENTO	30
20. EXECUÇÃO E LOCAL DOS SERVIÇOS	31
21. PEDIDOS DE ESCLARECIMENTOS	32



ESTADO DO MARANHÃO
PREFEITURA MUNICIPAL DE RIBAMAR FIQUENE
CNPJ: 01.598.547/0001-01

22. IMPUGNAÇÃO DO ATO CONVOCATÓRIO	32
23. DISPOSIÇÕES GERAIS	33
24. ANEXOS	34
ANEXO I – MODELO DE DECLARAÇÃO DE CUMPRIMENTO DO DISPOSTO NO INCISO XXXIII DO ART. 7º DA CONSTITUIÇÃO FEDERAL	35
ANEXO II – MODELO DE DECLARAÇÃO DE INEXISTÊNCIA DE FATOS SUPERVENIENTES IMPEDITIVOS DE HABILITAÇÃO.....	36
ANEXO III – MODELO DE DECLARAÇÃO DE EXPRESSA E TOTAL CONCORDÂNCIA COM OS TERMOS DO EDITAL	37
ANEXO IV – MODELO DE DECLARAÇÃO DE LOCALIZAÇÃO E FUNCIONAMENTO	38
ANEXO V – MODELO DA DECLARAÇÃO QUE O(S) EMPRESÁRIO / SÓCIO(S) / DIRIGENTE(S) / RESPONSÁVEL(ÉIS) TÉCNICO(S) NÃO É(SÃO) SERVIDOR(ES) PÚBLICO(S) DO MUNICÍPIO DE RIBAMAR FIQUENE - MA.....	39
ANEXO VI – MODELO DE DECLARAÇÃO DE ENQUADRAMENTO.....	40
ANEXO VII – MODELO DE ATESTADO DE VISITA E RECEBIMENTO DE INFORMAÇÕES TÉCNICAS.....	41
ANEXO VIII – MODELO DE DECLARAÇÃO DE RESPONSABILIDADE.....	42
ANEXO IX – MODELO DE CARTA CREDENCIAL.....	43
ANEXO X – MODELO DE RESUMO DA PROPOSTA DE PREÇOS	44
ANEXO XI – PROJETO BÁSICO: PLANILHAS ORÇAMENTÁRIAS, CRONOGRAMA FÍSICO-FINANCEIRO, PLANTAS DAS OBRAS ESPECIFICAÇÕES TÉCNICAS, PLANILHA DE BONIFICAÇÃO E DESPESAS INDIRETAS – BDI, PLANILHA DE ENCARGOS SOCIAIS. [EM FORMA DE “COMPACT DISC (CD)”.	45
ANEXO XII – MINUTA DO CONTRATO.....	46
ANEXO XIII – MINUTA DA ORDEM DE EXECUÇÃO DE SERVIÇO.....	55
ANEXO XIV – MINUTA DO TERMO DE RECEBIMENTO PROVISÓRIO DE MEDIÇÃO.....	56
ANEXO XV – MINUTA DO TERMO DE RECEBIMENTO DEFINITIVO DE MEDIÇÃO.....	57
TERMO DE ENCERRAMENTO	58



ESTADO DO MARANHÃO
PREFEITURA MUNICIPAL DE RIBAMAR FIQUENE
CNPJ: 01.598.547/0001-01

EDITAL DE LICITAÇÃO
TOMADA DE PREÇOS Nº 005/2021

1. PREÂMBULO

- 1.1. A Prefeitura Municipal de Ribamar Fiquene – MA, através da Comissão Permanente de Licitação - CPL, designada pela Portaria nº 011/2021 de 05 de janeiro de 2021, torna público para conhecimento dos interessados que na data, horário e local indicados no item 1.3 deste edital, realizara a licitação na modalidade TOMADA DE PREÇOS Nº 005/2021, sob a forma de execução indireta e regime de empreitada por menor preço GLOBAL, tendo por objeto a Contratação de empresa de engenharia para Reforma e climatização da Escola Municipal Maria das Dores Marinho.
- 1.2. O procedimento licitatório obedecerá às disposições da Lei Federal nº 8.666/1993, a Lei Complementar nº 123/2006 e demais normas pertinentes à espécie, bem como as condições estabelecidas neste edital e seus anexos.
- 1.3. Os envelopes de “Proposta” e “Documentação”, deverão ser entregues na sala da Comissão Permanente de Licitação, situada à Av. Principal, s/n, Centro, Ribamar Fiquene - MA, até às 14:00hs (quatorze) do dia 13 de dezembro de 2021.
- 1.4. Não havendo expediente ou ocorrendo qualquer fato superveniente que impeça a realização do certame na data marcada, o recebimento e o início da abertura dos envelopes referentes a esta Tomada de Preços serão realizados no primeiro dia útil subsequente, no mesmo horário e local anteriormente estabelecido, desde que não haja comunicação da Comissão Permanente de Licitação em contrário.

2. OBJETO DA LICITAÇÃO

- 2.1. Contratação de empresa de engenharia para Reforma e climatização da Escola Municipal Maria das Dores Marinho.
- 2.2. Valor total estimado para execução dos serviços, objeto desta licitação é de **R\$ 219,006,12 (duzentos e dezenove mil e seis reais e doze centavos)**.
- 2.3. O prazo de execução do objeto é de até 12 (dozes) meses, a contar do recebimento da Ordem de Execução de Serviço.

3. CONDIÇÃO DE PARTICIPAÇÃO

- 3.1. Poderão participar desta licitação:



ESTADO DO MARANHÃO
PREFEITURA MUNICIPAL DE RIBAMAR FIQUENE

CNPJ: 01.598.547/0001-01

3.1.1. Quaisquer empresas interessadas que se enquadrem no ramo de atividade pertinente ao objeto desta licitação e que sejam cadastradas na Prefeitura Municipal de Ribamar Fiquene – MA, ou que atenda, perante a Comissão Permanente de Licitação – CPL, até o 3º (terceiro) dia anterior à data do recebimento dos envelopes de documentação e proposta, a todas as condições exigíveis para cadastramento.

3.1.1.1. É facultado a Comissão Permanente de Licitação – CPL, no decorrer da sessão pública, pesquisar junto ao Ministério do Planejamento, Orçamento e Gestão do Governo Federal, se o ramo de atividade enquadrada na Classificação Nacional de Atividades Econômicas/CNAE, compreende o objeto ora licitado.

4. RESTRIÇÕES PARA PARTICIPAÇÃO

4.1. Será vedada a participação de:

4.1.1. Empresas que não atenderem às condições deste edital;

4.1.2. Empresas que estejam em concordata ou em processo de falência, sob concurso de credores, em dissolução ou em Subsequente;

4.1.3. Empresas que tenham sido declaradas inidôneas por órgão da Administração Pública, direta ou indireta, federal, estadual, municipal ou do Distrito Federal, por meio de ato publicado no Diário Oficial da União, do Estado ou do Município, enquanto perdurarem os motivos determinantes da punição. Igualmente não poderão participar as empresas suspensas de licitar e contratar com a Prefeitura Municipal de Ribamar Fiquene – MA;

4.1.4. Empresas reunidas em consórcio, que sejam controladas, coligadas ou subsidiárias entre si, qualquer que seja sua forma de constituição;

4.1.5. Servidor de qualquer órgão ou entidade vinculada a Prefeitura Municipal de Ribamar Fiquene – MA, bem assim a empresa da qual tal servidor seja sócio, dirigente ou responsável técnico;

4.1.6. Estrangeiras não autorizadas a funcionar no País;

4.1.7. Empresas [incluindo empresário, sócio(s), dirigente(s), responsável(eis) técnico(s), e/ou qualquer outro(s) responsável(eis), independente da denominação] que estão respondendo processo judicialmente com sentença definitiva ou trânsito em julgado, em quaisquer esferas governamentais, relativamente a fraudes em licitações públicas, danos ao erário público e/ou formação de quadrilha;

4.1.8. Empresas que não possuam endereço físico, bem como local e instalações adequados e compatíveis para o exercício do ramo de atividade da mesma.

4.1.9. É facultado a Comissão Permanente de Licitação – CPL, visitar in loco, a(s)



ESTADO DO MARANHÃO
PREFEITURA MUNICIPAL DE RIBAMAR FIQUENE

CNPJ: 01.598.547/0001-01

sede(s) da(s) empresa(s) participante(s) deste certame, para fins de comprovação da existência de endereço físico e/ou confirmação da autenticidade das fotografias apresentadas, bem como constatar que o local e instalações são adequados e compatíveis para o exercício do ramo de atividade. Havendo a referida visita, reserva-se a Comissão Permanente de Licitação – CPL fotografar a área externa (fachada) e/ou área interna do imóvel onde está localizada a empresa, conforme, artigo 43, § 3º da Lei 8666/1993.

- 4.1.10. Após a visita in loco e constatado que o endereço da empresa participante é fictício, podendo esta ser considerada uma “empresa fantasma”, ou as fotografias apresentadas pela empresa(s) licitante(s) não corresponderem a realidade constada in loco, a Comissão Permanente de Licitação – CPL inabilitará/excluirá automaticamente a empresa do certame, declarando-a inidônea, garantida a prévia defesa em processo regular e encaminhará os autos do processo para o Ministério Público do Estado do Maranhão aplicar as demais penalidades previstas em lei.

5. CREDENCIAMENTO E REPRESENTAÇÃO

- 5.1. As empresas licitantes que se fizerem representar nesta licitação, além de apresentarem o envelope contendo a documentação para habilitação e envelope contendo a proposta de preços, deverão efetuar seu credenciamento e entregá-lo no ato de entrega dos envelopes, conforme abaixo:

5.1.1. SÓCIO(A), EMPRESÁRIO(A), DIRIGENTE OU ASSEMELHADO(A):

- 5.1.1.1. Deverá apresentar cédula de identidade ou documento equivalente que possua foto, inscrição de micro empreendedor individual, ou requerimento de empresário, no caso de empresa individual, ou empresa individual de responsabilidade limitada – EIRELI, ou ato constitutivo, estatuto ou contrato social em vigor com todas as suas eventuais alterações ou consolidado, devidamente registrado, em se tratando de sociedades comerciais, e, no caso de sociedade por ações, acompanhado de documentos de eleição de seus administradores, ou inscrição do ato constitutivo, no caso de sociedades civis, acompanhada de prova de diretoria em exercício, ou decreto de autorização, em se tratando de empresa ou sociedade estrangeira em funcionamento no País, e ato de registro ou autorização para funcionamento expedido pelo órgão competente, quando a atividade assim o exigir, que comprovem sua capacidade de representante legal, com expressa previsão dos poderes para exercício de direitos e assunção de obrigações. Em caso de administrador eleito em ato apartado, deverá ser apresentada ata de reunião ou assembleia em que se deu a eleição.

5.1.2. PROCURADOR(A) OU ASSEMELHADO(A):



ESTADO DO MARANHÃO
PREFEITURA MUNICIPAL DE RIBAMAR FIQUENE

CNPJ: 01.598.547/0001-01

- 5.1.2.1. Deverá apresentar Instrumento Público de Mandato (Procuração), assinada por tabelião e possuindo o selo de fiscalização do Poder Judiciário do Estado da sede do Cartório, outorgando obrigatoriamente poderes para representar a mesma em licitações públicas, interpor recurso e renunciar a sua interposição. A outorgante poderá ainda, conferir a(ao) outorgado(a) poderes para emitir proposta de preços, emitir declarações, receber intimação/convocação, assinar contrato, assim como praticar todos os demais atos pertinentes ao certame em nome da outorgante. Deverá apresentar juntamente com o referido instrumento, cédula de identidade ou documento equivalente que possua foto do(a) outorgado(a), inscrição de micro empreendedor individual, ou requerimento de empresário, no caso de empresa individual, ou empresa individual de responsabilidade limitada – EIRELI, ou ato constitutivo, estatuto ou contrato social em vigor com todas as suas eventuais alterações ou consolidado, devidamente registrado, em se tratando de sociedades comerciais, e, no caso de sociedade por ações, acompanhado de documentos de eleição de seus administradores, ou inscrição do ato constitutivo, no caso de sociedades civis, acompanhada de prova de diretoria em exercício, ou decreto de autorização, em se tratando de empresa ou sociedade estrangeira em funcionamento no País, e ato de registro ou autorização para funcionamento expedido pelo órgão competente, quando a atividade assim o exigir, que comprovem a capacidade de representante legal do outorgante, com expressa previsão dos poderes para exercício de direitos e assunção de obrigações; ou
- 5.1.2.2. Deverá apresentar Instrumento Particular de Mandato (Procuração) ou Carta Credencial (Modelo no anexo IX deste edital), com firma reconhecida em cartório do outorgante, outorgando obrigatoriamente poderes para representar a mesma em licitações públicas, interpor recurso e renunciar a sua interposição. A outorgante poderá ainda, conferir a(ao) outorgado(a) poderes para emitir proposta de preços, emitir declarações, receber intimação/convocação, assinar contrato, assim como praticar todos os demais atos pertinentes ao certame em nome da outorgante. Deverá apresentar juntamente com o referido instrumento ou carta credencial, cédula de identidade ou documento equivalente que possua foto do(a) outorgado(a), inscrição de micro empreendedor individual, ou requerimento de empresário, no caso de empresa individual, ou empresa individual de responsabilidade limitada – EIRELI, ou ato constitutivo, estatuto ou contrato social em vigor, devidamente registrado, em se tratando de sociedades comerciais, e, no caso de sociedade por ações, acompanhado de documentos de eleição de seus administradores, ou inscrição do ato constitutivo, no caso de sociedades civis, acompanhada de prova de diretoria em exercício, ou decreto de autorização, em se tratando de empresa ou sociedade estrangeira em funcionamento no País, e ato de registro ou autorização para funcionamento expedido pelo órgão competente, quando a atividade assim o exigir,



ESTADO DO MARANHÃO
PREFEITURA MUNICIPAL DE RIBAMAR FIQUENE

CNPJ: 01.598.547/0001-01

que comprovem a capacidade de representante legal do outorgante, com expressa previsão dos poderes para exercício de direitos e assunção de obrigações.

5.2. Os documentos enumerados nos itens 5.1.1. e 5.1.2. deste edital, deverão ser apresentados, obrigatoriamente, da seguinte forma:

5.2.1. Documento(s) original(is); ou

5.2.2. Cópia(s) do(s) documento(s) devidamente autenticada(s) em cartório; ou

5.2.3. Cópia(s) do(s) documento(s) devidamente autenticada(s) por servidor da Comissão Permanente de Licitação – CPL, mediante a apresentação do(s) documento(s) original(is) para confronto.

5.2.3.1. A empresa licitante que optar pela forma disposta no item 5.2.3. deste edital, deverá comparecer na sala da Comissão Permanente de Licitação, sito na Prefeitura Municipal de Ribamar Fiquene – MA, com sede à Av. Principal s/n, Centro – Ribamar Fiquene – MA, em dias úteis, de segunda-feira a sexta-feira, no horário das 12:00hs (doze horas) às 18:00hs (dezoito horas), até o 1º (primeiro) dia útil anterior a data da realização do certame, munido do(s) documento(s) original(is) juntamente com a(s) respectiva(s) cópia(s) a ser(em) autenticada(s).

5.2.3.2. Em nenhuma hipótese será(ão) autenticada(s) cópia(s) de documento(s) no dia da realização do certame, disposta no item 1.1 deste edital.

5.3. Todos os documentos apresentados para credenciamento serão juntados aos autos do processo desta licitação e não serão devolvidos as empresas licitantes.

5.4. A não apresentação ou incorreção nos documentos de credenciamento a que se refere o item 5.1 deste edital não excluirá a empresa licitante do certame, mas impedirá o representante de se manifestar e responder pela mesma, e de praticar qualquer outro ato inerente a este certame.

5.5. O representante legal devidamente credenciado poderá, a qualquer tempo, ser substituído por outro, desde que apresente todos os documentos necessários para credenciamento, devendo ser observada a restrição constante do item 5.4 deste edital.

5.6. Não será admitida a participação de um mesmo representante para mais de uma empresa licitante.

6. DOCUMENTAÇÃO PARA HABILITAÇÃO

6.1. Os documentos de habilitação deverão ser entregues, obrigatoriamente, em envelope separado, devidamente fechado e rubricado no fecho, identificado conforme indicado no item 8.3 deste edital.



ESTADO DO MARANHÃO
PREFEITURA MUNICIPAL DE RIBAMAR FIQUENE

CNPJ: 01.598.547/0001-01

6.2. A empresa licitante deverá apresentar, obrigatoriamente, a seguinte documentação para habilitação:

6.2.1. HABILITAÇÃO JURÍDICA:

- 6.2.1.2. Cédula de identidade do empresário (no caso de micro empreendedor individual, ou empresário, ou empresa individual de responsabilidade limitada – EIRELI), ou de todos os sócios (no caso de sociedade civil ou empresa LTDA), ou do presidente (no caso de cooperativa, fundação ou sociedade anônima); e Inscrição de Micro Empreendedor Individual; ou
- 6.2.1.3. Requerimento de Empresário, no caso de empresa individual; ou
- 6.2.1.4. Empresa Individual de Responsabilidade Limitada – EIRELI; ou
- 6.2.1.5. Ato constitutivo, estatuto ou contrato social em vigor com todas as suas eventuais alterações ou consolidado, devidamente registrado, em se tratando de sociedades comerciais, e, no caso de sociedade por ações, acompanhado de documentos de eleição de seus administradores; ou
- 6.2.1.6. Inscrição do ato constitutivo, no caso de sociedades civis, acompanhada de prova de diretoria em exercício; ou
- 6.2.1.7. Decreto de autorização, em se tratando de empresa ou sociedade estrangeira em funcionamento no País, e ato de registro ou autorização para funcionamento expedido pelo órgão competente, quando a atividade assim o exigir.

6.2.2. REGULARIDADE FISCAL E TRABALHISTA:

- 6.2.2.1. Prova de inscrição no Cadastro Nacional de Pessoas Físicas (CPF) do empresário (no caso de micro empreendedor individual, ou empresário, ou empresa individual de responsabilidade limitada – EIRELI), ou de todos os sócios (no caso de sociedade civil ou empresa Ltda), ou do presidente (no caso de cooperativa, fundação ou sociedade anônima), comprovando a inscrição para com a Fazenda Federal.
- 6.2.2.2. É facultada a apresentação da prova de inscrição no Cadastro Nacional de Pessoas Físicas (CPF), se a numeração do mesmo estiver explícita na cédula de identidade.
- 6.2.2.3. Prova de inscrição no Cadastro Nacional de Pessoa Jurídica (CNPJ), através do Comprovante de Inscrição e de Situação Cadastral, emitido pela Secretaria da Receita Federal do Ministério da Fazenda, comprovando possuir situação cadastral ativa para com a Fazenda Federal.



ESTADO DO MARANHÃO
PREFEITURA MUNICIPAL DE RIBAMAR FIQUENE

CNPJ: 01.598.547/0001-01

- 6.2.2.4. Prova de Regularidade com os Tributos Estaduais do domicílio ou sede da licitante, mediante a:
- 6.2.2.4.1. Prova de inscrição no Cadastro de Contribuintes Estadual, através de Consulta Pública ao Cadastro Estadual do domicílio ou sede da empresa licitante, expedido pelo Sistema Integrado de Informações sobre Operações Interestaduais com Mercadorias e Serviços (SINTEGRA), comprovando possuir inscrição habilitada no cadastro de contribuintes estadual.
 - 6.2.2.4.2. Certidão Negativa de Débitos, ou Certidão Positiva com efeitos de Negativa, expedida pelo Estado do domicílio ou sede da empresa licitante, comprovando a regularidade para com a Fazenda Estadual.
 - 6.2.2.5.3 Certidão Negativa, ou Certidão Positiva com efeitos de Negativa, quanto à Dívida Ativa do Estado, expedida pelo Estado do domicílio ou sede da empresa licitante, comprovando a regularidade para com a Fazenda Estadual.
- 6.2.2.5. Prova de Regularidade com os Tributos Municipais do domicílio ou sede da licitante, mediante a:
- 6.2.2.5.1. Certidão Negativa de Débitos, ou Certidão Positiva com efeitos de Negativa, relativa à atividade econômica, expedida pelo Município do domicílio ou sede do licitante, comprovando a regularidade para com a Fazenda Municipal.
 - 6.2.2.5.2. Certidão Negativa, ou Certidão Positiva com efeitos de Negativa, quanto à Dívida Ativa do Município, expedida pelo Município do domicílio ou sede do licitante, comprovando a regularidade para com a Fazenda Municipal.
- 6.2.2.6. Prova de regularidade com os Tributos Federais do domicílio ou sede do licitante, mediante a:
- 6.2.2.5.1. Certidão Conjunta Negativa de Débitos Relativos a Tributos Federais e à Dívida Ativa da União, assim como a regularidade das contribuições previdenciárias e de terceiros conforme Portaria PGFN/RFB nº 1751, de 02 de outubro de 2014;
- 6.2.2.7. Certificado de Regularidade de Situação do FGTS – CRF, emitido pela Caixa Econômica Federal – CEF, comprovando a regularidade perante o Fundo de Garantia por Tempo de Serviço.



ESTADO DO MARANHÃO
PREFEITURA MUNICIPAL DE RIBAMAR FIQUENE
CNPJ: 01.598.547/0001-01

6.2.2.8. Certidão Negativa de Débitos Trabalhistas – CNDT.

6.2.3. QUALIFICAÇÃO TÉCNICA:

6.2.3.1. Certificado de Registro e Quitação no Conselho Regional de Engenharia e Agronomia - CREA ou Conselho de Arquitetura e Urbanismo - CAU, da sede da empresa licitante, comprovando a regularidade para com a entidade profissional competente.

6.2.3.2. Capacitação **TÉCNICO-PROFISSIONAL**: Comprovação da empresa licitante possuir, em seu quadro permanente na data prevista para a realização da licitação, como seu responsável Técnico, obrigatoriamente, "engenheiro civil" ou "arquiteto e urbanista" detentor de Atestado(s) de Responsabilidade ou Capacidade Técnica (Contendo a planilha orçamentária que originou o respectivo atestado), fornecido(s) por pessoa jurídica de direito público ou privado, devidamente averbado(s) no CREA ou no CAU, acompanhado(s) da(s) respectiva(s) Certidão(ões) de Acervo Técnico - CAT, por execução de obras ou serviços de características semelhantes ao objeto desta licitação.

6.2.3.2.1. A comprovação do vínculo empregatício do Responsável Técnico, será feita mediante cópia do Contrato de Trabalho com a empresa, constante da Carteira Profissional ou da Ficha de Registro de Empregados (FRE) que demonstre a identificação do profissional, com o visto do Ministério do Trabalho, ou mediante certidão do CREA ou no CAU devidamente atualizada ou Contrato de Prestação de Serviço devidamente registrado no CREA ou no CAU da região competente, em que conste o profissional como técnico responsável.

6.2.3.2.2. Quando se tratar de empresário ou sócio da empresa licitante, tal comprovação será feita através do Requerimento de empresário ou ato constitutivo da mesma e Certidão do CREA ou do CAU, devidamente atualizados.

6.2.3.2.3. Declaração de visita e recebimento de informações técnicas, emitido pela empresa licitante (Modelo no anexo VII deste edital); ou

6.2.3.2.4. Declaração de responsabilidade, emitido pela empresa licitante (Modelo no anexo VIII deste edital).

6.2.3.3. Capacitação **TÉCNICO-OPERACIONAL**: apresentação de um ou mais atestados de capacidade técnica, fornecido por pessoa



ESTADO DO MARANHÃO
PREFEITURA MUNICIPAL DE RIBAMAR FIQUENE
CNPJ: 01.598.547/0001-01

jurídica de direito público ou privado devidamente identificada, em nome do licitante, relativo à execução de obra ou serviço de engenharia, compatível em características, quantidades e prazos com o objeto da presente licitação, envolvendo as parcelas de maior relevância e valor significativo do objeto da licitação:

6.2.4. QUALIFICAÇÃO ECONÔMICO-FINANCEIRA:

6.2.4.1. Balanço Patrimonial e Demonstrações Contábeis do último exercício social, já exigíveis e apresentados na forma da Lei, que comprovem a boa situação financeira, vedada sua substituição por balancetes ou balanços provisórios, conforme segue:

6.2.4.1.1 De acordo com os arts. 970 e 1.179, §2º do Código Civil (Lei nº 10.406/2002) o pequeno empresário não é obrigado a manutenção do livro Diário, nem a elaboração do Balanço Patrimonial. Considera-se pequeno empresário, para efeito de aplicação do disposto nos arts. 970 e 1.179 da Lei nº 10.406/2002, o empresário individual caracterizado como microempresa na forma da Lei que aufera receita bruta anual de até R\$ 81.000,00 (oitenta e um mil reais): MEI (Micro Empreendedor Individual). (LC 123, art. 68).

6.2.4.2. Será considerada inabilitada a empresa que não obtiver o quociente de capacidade econômico-financeira indicado em quaisquer dos índices abaixo, conforme a seguinte apuração:

a) Índice de Liquidez Geral – $ILG \geq 1,00$

$$ILG = \frac{\text{Ativo Circulante} + \text{Realizável a Longo Prazo}}{\text{Passivo Circulante} + \text{Exigível a Longo Prazo}}$$

b) Índice de Liquidez Corrente – $ILC \geq 1,00$

$$ILC = \frac{\text{Ativo Circulante}}{\text{Passivo Circulante}}$$

c) Índice de Endividamento Total – $IET \leq 0,60$

$$IET = \frac{\text{Passivo Circulante} + \text{Exigível a Longo Prazo}}{\text{Ativo Total}}$$

6.2.4.3. É facultado a(s) empresa(s) licitante(s) apresentar(em) o memorial de cálculo acima, pois os índices dos quocientes de capacidade econômico-financeira serão calculados pelo Contabilista da Prefeitura Municipal de Ribamar Fiquene – MA.



ESTADO DO MARANHÃO
PREFEITURA MUNICIPAL DE RIBAMAR FIQUENE

CNPJ: 01.598.547/0001-01

6.2.4.4. Serão considerados aceitos como na forma da lei o balanço patrimonial e demonstrações contábeis assim apresentados:

- a) A empresa licitante que ainda não encerrou o seu primeiro exercício social, por ter sido constituída a menos de um ano, deverá apresentar, em substituição ao Balanço Patrimonial, o Balanço de Abertura devidamente registrado na forma da lei.
- b) Os “Balanços Patrimoniais e as Demonstrações Contábeis” das Sociedades por Ações deverão ser apresentados com ata de aprovação pela Assembleia Geral Ordinária, ou ainda, o Balanço Patrimonial acompanhado da publicação em jornal oficial ou, em jornal de grande circulação com o registro na Junta Comercial. As demais Sociedades Comerciais deverão apresentar Balanços Patrimoniais e as Demonstrações Contábeis assinados pelo representante legal da empresa e por contabilista legalmente habilitado, acompanhado dos Termos de Abertura e de Encerramento do Livro Diário, devidamente autenticados na Junta Comercial da sede ou domicílio da licitante, na forma da IN nº 65 do Departamento Nacional do Registro do Comércio – DNRC, de 1º de agosto de 1997, artigo 6º.
- c) Na hipótese de alteração do Capital Social, após a realização do Balanço Patrimonial, a licitante deverá apresentar documentação de alteração do Capital Social, devidamente registrada na Junta Comercial ou Entidade em que o Balanço foi arquivado.
- d) A pessoa jurídica optante do Sistema de Lucro Presumido, que no decorrer do ano- calendário, mantiver Livro Caixa nos termos da Lei nº 8.981, de 20/01/1995, deverá apresentar, juntamente com o Balanço Patrimonial e Demonstrações Contábeis, cópias dos Termos de Abertura e Encerramento do Livro Caixa.
- e) Segundo o (art. 5º da Instrução Normativa nº 787/07). Após a criação do Sistema Público de Escrituração Digital (SPED) para empresas de tributação com base em Lucro Real, a validade do BP se estendeu até o último dia útil do mês



ESTADO DO MARANHÃO
PREFEITURA MUNICIPAL DE RIBAMAR FIQUENE
CNPJ: 01.598.547/0001-01

de junho.

- 6.2.4.5. As empresas que apresentarem resultado do quociente de capacidade econômico-financeira menor do que o exigido, quando de sua habilitação deverão comprovar, considerados os riscos para a administração, Capital Social ou Patrimônio Líquido no valor mínimo de 10% (dez por cento) do valor total estimado do objeto desta licitação, disposto no item 2.2 deste edital, admitida a atualização para a data de apresentação da proposta através de índices oficiais.
- 6.2.4.6. Certidão negativa de falência ou concordata, expedida pelo distribuidor da sede da pessoa jurídica, emitida até 60 (sessenta) dias consecutivos antes do recebimento dos envelopes, quando não vier expresso o prazo de validade.

6.2.5. DECLARAÇÕES:

- 6.2.5.1. Cumprimento do disposto no inciso XXXIII do art. 7º da Constituição Federal: Declaração assinada pelo representante legal da licitante de que está cumprindo o disposto no inciso XXXIII do artigo 7º da Constituição Federal, na forma da Lei nº 9.854/99, conforme modelo do Decreto nº 4.358/02 (Modelo no anexo I deste edital).
- 6.2.5.2. Declaração de Inexistência de fatos supervenientes impeditivos de habilitação, na forma do § 2º do artigo 32 da Lei Federal 8.666/93, assinada pelo representante legal da empresa licitante (Modelo no anexo II deste edital).
- 6.2.5.3. Declaração expressa de total concordância com os termos deste edital e seus anexos (Modelo no anexo III deste edital).
- 6.2.5.4. Declaração de localização e funcionamento (Modelo no anexo IV deste edital). Acompanhada de no mínimo 02 (duas) fotografias coloridas da sede da empresa licitante (tamanho mínimo de 10cm x 15cm) da área externa (fachada) e interna (escritório e/ou depósito, etc.), comprovando que a empresa possui local e instalações adequados e compatíveis para o exercício do ramo de atividade.
- 6.2.5.5. Declaração que o(s) empresário / sócio(s) / dirigente(s) / responsável(éis) técnico(s) não é(são) servidor(es) público(s) do Município de Ribamar Fiquene - MA. (Modelo no anexo V deste edital).
- 6.2.5.6. Declaração de enquadramento de microempresa e empresa de pequeno porte, conforme previsto no Art. 3º da Lei Complementar nº 1231/2006 e alterações posteriores. (Modelo no anexo VI deste edital).



ESTADO DO MARANHÃO
PREFEITURA MUNICIPAL DE RIBAMAR FIQUENE

CNPJ: 01.598.547/0001-01

- 6.2.5.6.1. A empresa licitante que for enquadrada na situação de microempresa e empresa de pequeno porte que desejar exercer o direito de preferência como critério de desempate, disposto no item 11.2 deste edital, deverá apresentar Declaração de enquadramento, conforme (Modelo no anexo VI) deste edital, levando-se em consideração o último ano-calendário já exigível, os seguintes valores:
- 6.2.5.6.1.1. Microempresa: A receita bruta igual ou inferior a R\$ 360.000,00 (trezentos e sessenta mil reais);
- 6.2.5.6.1.2. Empresas de pequeno porte: A receita bruta superior a R\$ 360.000,00 (trezentos e sessenta mil reais) e inferior a R\$ 4.8000.000,00 (quatro milhões e oitocentos mil reais).
- 6.2.5.5.2. A empresa licitante que enquadrar-se na hipótese do item 6.2.5.5.1. deste edital e não apresentar a referida declaração no ato do credenciamento, não usufruirá o direito de preferência como critério de desempate. A empresa licitante que não enquadrar-se não deverá apresentar a referida declaração.
- 6.3. Os documentos enumerados no item 6.2 deste edital, deverão ser apresentados, obrigatoriamente, da seguinte forma:
- 6.3.1. Documento(s) original(is); ou
- 6.3.2. Cópia(s) do(s) documento(s) devidamente autenticada(s) em cartório; ou
- 6.3.3. Cópia(s) do(s) documento(s) para autenticação por parte de servidor da Comissão Permanente de Licitação, mediante a apresentação do(s) documento(s) original(is) para confronto.
- 6.3.3.1 A empresa licitante que optar pela forma disposta no item 6.3.3. deste edital, deverá comparecer na sala da Comissão Permanente de Licitação, sito na Prefeitura Municipal de Ribamar Fiquene – MA, com sede à Av. Principal s/n, Centro – Ribamar Fiquene – MA, em dias úteis, de segunda-feira a sexta-feira, no horário das 12:00hs (doze horas) às 18:00hs (dezoito horas), até o 1º (primeiro) dia útil anterior à data da realização do certame, munido do(s) documento(s) original(is) juntamente com a(s) respectiva(s) cópia(s) a ser(em) autenticada(s).



ESTADO DO MARANHÃO
PREFEITURA MUNICIPAL DE RIBAMAR FIQUENE

CNPJ: 01.598.547/0001-01

- 6.3.3.2 Em nenhuma hipótese será(ão) autenticada(s) cópia(s) de documento(s) no dia da realização do certame, disposta no item 1.1 deste edital.
- 6.3.3.3 Os documentos deverão estar enumerados em ordem crescente e rubricados pela empresa licitante.
- 6.3.3.4 Todos os documentos apresentados para habilitação serão juntados aos autos do processo desta licitação e não serão devolvidos as empresas licitantes.
- 6.3.3.5 O não cumprimento ao disposto no item 6.3.3.3 deste edital, não inabilitará a empresa licitante, mas impedirá a mesma de manifestar quaisquer recursos e/ou alegações sobre a inexistência de documento (s) exigido(s) para a habilitação.
- 6.4. Todos os documentos apresentados para habilitação serão juntados aos autos do processo desta licitação e não serão devolvidos as empresas licitantes.
- 6.5. As certidões expedidas pela internet e que possuam código para averiguação, estão condicionadas à verificação de sua autenticidade nos sites de cada órgão emissor. Portanto, no caso de apresentação de certidões por meio de cópias, estas não precisarão ser autenticadas.
- 6.6. As certidões valerão nos prazos que lhes são próprios; inexistindo esse prazo, reputar-se-ão válidas por 60 (sessenta) dias, contados de sua expedição.
- 6.7. As declarações dispostas nos itens 6.2.3.2.3, 6.2.3.2.4 e 6.2.5.1, 6.2.5.2, 6.2.5.3, 6.2.5.4, 6.2.5.5 e 6.2.5.6 (se for enquadrada), deverá, obrigatoriamente, ser emitida em papel timbrado da empresa licitante, possuindo razão social, número do CNPJ, endereço completo, telefone (se houver), fax (se houver) e endereço eletrônico e-mail (se houver). As referidas declarações deverão ainda, estar assinadas pelo representante legal (em conformidade com o item 5.1 deste edital), contendo, preferencialmente, nome completo do mesmo, números da cédula de identidade/órgão emissor, CPF.
- 6.8. Em nenhuma hipótese será concedida prorrogação de prazo para apresentação dos documentos exigidos para a habilitação, com exceção ao disposto no art. 43 da Lei Complementar 123/2006, conforme segue:
- 6.8.2. As microempresas e empresas de pequeno porte, por ocasião da participação em certames licitatórios, deverão apresentar toda a documentação exigida para efeito de comprovação de regularidade fiscal, mesmo que esta apresente alguma restrição.
- 6.8.2.1. Havendo alguma restrição na comprovação de regularidade fiscal, será assegurado o prazo de 05 (cinco) dias úteis, cujo termo inicial corresponderá ao momento em que o proponente for declarado vencedor do certame, prorrogáveis por igual período, a critério da administração pública, para a regularização da documentação, pagamento ou parcelamento do débito, e



ESTADO DO MARANHÃO
PREFEITURA MUNICIPAL DE RIBAMAR FIQUENE

CNPJ: 01.598.547/0001-01

emissão de eventuais certidões negativas ou positivas com efeitos de negativa.

- 6.9. A empresa licitante que não apresentar a documentação em observância ao disposto nos itens 6.2, 6.3 e 6.4 deste edital será inabilitada.
- 6.10. Se a documentação de habilitação estiver expirada, falsificada, não estiver completa e correta ou contrariar qualquer dispositivo deste edital e seus anexos, a empresa licitante será inabilitada.
- 6.11. As empresas licitantes arcarão com todos os custos decorrentes da obtenção e apresentação dos documentos para habilitação.

7. FORMA DE APRESENTAÇÃO DA PROPOSTA

- 7.1. As propostas de preços deverão ser entregues, obrigatoriamente, em envelope separado, devidamente fechado e rubricado no fecho, identificado conforme indicado no item 8.3 deste edital.
- 7.2. O envelope “proposta de preços”, deverá conter, obrigatoriamente, em 01 (uma) via de igual forma e teor, os documentos datilografados ou impressos por qualquer processo eletrônico, sem cotações alternativas, emendas ou rasuras, abaixo enumerados:
 - 7.2.1. Resumo da proposta de preços (Modelo no anexo X);
 - 7.2.2. Proposta de Preços (planilha orçamentária);
 - 7.2.3. Cronograma Físico-Financeiro;
 - 7.2.4. Planilha de Encargos Sociais; e
 - 7.2.5. Planilha de Composição de Taxa de Bonificação e Despesas Indiretas (BDI)
- 7.3. A proposta de preço enumerada no item 7.2.2 deste edital, deverá conter, obrigatoriamente, o que segue:
 - 7.3.1. Preço unitário e total dos itens em algarismo arábico e preço total da proposta de preços em algarismo arábico por extenso, na moeda nacional, já incluídos os custos de frete, encargos fiscais, comerciais e quaisquer outras despesas incidentes sobre o objeto licitado;
 - 7.3.2. Prazo de validade da proposta de 60 (sessenta) dias consecutivos, a contar da data de sua apresentação; e
 - 7.3.3. Prazo de execução será de acordo com o cronograma físico financeiro, constante no Projeto Básico (anexo XI) deste edital;
- 7.4. O prazo de validade da proposta deverá ser de 60 (sessenta) dias consecutivos. As propostas que omitirem ou indicarem prazo de validade inferior ao mínimo permitido serão entendidas como válidas pelo período de 60 (sessenta) dias consecutivos.



ESTADO DO MARANHÃO
PREFEITURA MUNICIPAL DE RIBAMAR FIQUENE

CNPJ: 01.598.547/0001-01

- 7.5. Os documentos enumerados nos itens 7.2 deste edital, deverão, obrigatoriamente, ser emitida em papel timbrado da empresa licitante, possuindo razão social, número do CNPJ, endereço completo, telefone (se houver), fax (se houver) e endereço eletrônico e-mail (se houver). Os referidos documentos deverão ainda, estar assinados ou rubricadas pelo representante legal (em conformidade com o item 5.1 deste edital) e pelo responsável técnico (engenheiro civil) constante na Certidão de Registro e Quitação de Pessoa Jurídica, emitida pelo CREA, contendo nome completo dos mesmos, números da cédula de identidade/órgão emissor e CPF. Somente se representante legal for o mesmo responsável técnico poderá haver apenas uma assinatura ou rubrica nos documentos.
- 7.6. Caso exista algum fato que impeça a participação de qualquer empresa licitante, ou o mesmo tenha sido declarado inidôneo para licitar ou contratar com a Administração Pública, este fica impedido de participar da presente licitação, correspondendo a simples apresentação da proposta a indicação, por parte da empresa licitante, de que inexistem fatos que impeçam a sua participação na presente licitação, eximindo assim a Comissão Permanente de Licitação do disposto no Art. 97 da Lei 8.666/93.
- 7.7. Decorrido o prazo da validade da proposta, sem convocação para a contratação, ficam os licitantes liberados dos compromissos assumidos.
- 7.8. A proposta de preços, uma vez aberta, vinculará a empresa licitante, obrigando-a à execução do objeto licitado, caso lhe seja adjudicado pela Comissão Permanente de Licitação.
- 7.9. A descrição de todos os dados da proposta e a juntada de toda a documentação exigida é de exclusiva responsabilidade da empresa licitante.
- 7.10. Em circunstâncias excepcionais, a Prefeitura Municipal de Ribamar Fiquene – MA, poderá solicitar a empresa licitante a prorrogação do prazo de validade das propostas. Nesse caso, tanto a solicitação quanto a aceitação serão formuladas por escrito, sendo facultado a empresa licitante recusar ou aceitar a prorrogação da validade da sua proposta. Entretanto, no caso de concordância, não poderá substituir, nem a Prefeitura Municipal de Ribamar Fiquene – MA, solicitará qualquer modificação.
- 7.11. Na hipótese de o processo licitatório vir a sofrer suspensão nas hipóteses do artigo 109, §1º da Lei 8.666/93, os prazos de validade das propostas ficam automaticamente prorrogados por igual número de dias em que o referido processo permanecer suspenso.
- 7.12. Constatada declaração ou documentação falsa, após a inspeção pela Comissão Permanente de Licitação – CPL, a empresa licitante será inabilitada ou desclassificada, conforme o caso, e sobre a mesma recairão as penalidades previstas em Lei.
- 7.13. Não será considerada a proposta apresentada por telex, telegrama, fax, internet ou outro meio eletrônico.

8. SESSÃO PÚBLICA PARA RECEBIMENTO DOS DOCUMENTOS DE HABILITAÇÃO E PROPOSTAS DE PREÇOS



ESTADO DO MARANHÃO
PREFEITURA MUNICIPAL DE RIBAMAR FIQUENE

CNPJ: 01.598.547/0001-01

- 8.1. A sessão pública para recebimento e abertura dos envelopes contendo os documentos de habilitação e as propostas de preços dos proponentes, será pública, dirigida pelo Presidente da Comissão Permanente de Licitação – CPL e realizada de acordo com as disposições da Lei nº 8.666/93 e suas alterações posteriores, e em conformidade com este edital e seus anexos, na data, local e horário indicados no preâmbulo deste edital.
- 8.2. Na mesma data, local e hora marcados, antes do início da sessão, as empresas licitantes deverão apresentar:
 - 8.2.1. Credenciamento (somente para as empresas que se fizerem presentes, devendo cumprir o disposto no item 5 deste edital), separadamente dos envelopes.
 - 8.2.2. Envelope “Habilitação”, contendo os documentos para habilitação, observado o disposto no item 6. Deste edital.
 - 8.2.3. Envelope “Proposta de Preços”, contendo os preços do objeto ora licitado, observado o disposto no item 7. Deste edital.
- 8.3. Declarada a abertura da sessão pelo presidente, não mais serão admitidos novos proponentes, passando-se imediatamente ao recebimento dos envelopes contendo, em separado, os documentos de habilitação e as propostas de preços, em envelopes opacos, lacrados e rubricados no fecho, contendo em suas partes externas e frontais, em caracteres destacados, os seguintes dizeres:

Razão social, CNPJ e endereço da empresa.

À

**Comissão Permanente de Licitação – CPL
Prefeitura Municipal de Ribamar Fiquene – MA
Av. Principal, s/n Centro – Ribamar Fiquene – MA
TOMADA DE PREÇOS Nº 005/2021 – “HABILITAÇÃO”**

Razão social, CNPJ e endereço da empresa.

À

**Comissão Permanente de Licitação – CPL
Prefeitura Municipal de Ribamar Fiquene – MA
Av. Principal, s/n Centro – Ribamar Fiquene – MA
TOMADA DE PREÇOS Nº 005/2021 – “PROPOSTA DE PREÇOS”**

- 8.4. Não será admitida a entrega de apenas um envelope.

9. VISITA AO LOCAL DA OBRA E INFORMAÇÕES TÉCNICAS

- 9.1. A empresa licitante poderá realizar a visita ao local da obra e constatar as condições e peculiaridades inerentes à natureza dos trabalhos.
- 9.2. O interessado deverá procurar a Prefeitura Municipal de Ribamar Fiquene – MA, situada na Av. Principal, s/n – Centro – Ribamar Fiquene – MA, para agendar a visita no horário das 12:00hs (doze horas) às 18:00hs (dezoito horas), até o 1º (primeiro) dia útil anterior à data da realização do certame. O (a) servidor(a) público(a) municipal comprovava a realização da visita in loco, através de assinatura



ESTADO DO MARANHÃO
PREFEITURA MUNICIPAL DE RIBAMAR FIQUENE

CNPJ: 01.598.547/0001-01

ou rubrica na declaração expedida pela empresa licitante conforme (Modelo no anexo VII). Esse atestado será juntado à Documentação de Habilitação, nos termos do inciso III do Artigo 30, da Lei 8.666/93 e alterações posteriores; ou

- 9.3. A empresa licitante, a seu critério, poderá declinar da visita, sendo, neste caso, necessário apresentar declaração assumindo, incondicionalmente RESPONSABILIDADE de executar os serviços em conformidade com todas as condições e exigências estabelecidas neste edital de licitação (Modelo no anexo VIII).

10. CRITÉRIO DE ACEITABILIDADE DOS PREÇOS

- 10.1. Os preços deverão ser cotados em moeda corrente do País (Real – R\$) e deverão possuir entre 02 (duas) casas decimais após a vírgula.
- 10.2. É de responsabilidade dos licitantes observar em suas propostas os preços máximos unitários descritos no Projeto Básico (Anexo XI), sob pena de desclassificação da proposta apresentada em relação ao(s) item(ns) cotado(s) acima dos parâmetros máximos fixados.
- 10.3. Devem ainda os licitantes observar, além dos valores unitários máximos, o valor dos máximos descrito no item 2.2, que representa a soma de todos os valores máximos unitários.

11. ABERTURA DOS ENVELOPES E DO JULGAMENTO

- 11.1. O presente certame será processado e julgado de acordo com o procedimento estabelecido pelo art. 43 da Lei nº 8.666/93.

11.1.1. ABERTURA DOS ENVELOPES DOCUMENTAÇÃO:

- a) No local, hora e dia designados no preâmbulo deste edital, na presença das licitantes que comparecerem e demais pessoas que desejarem assistir ao ato, a Comissão Permanente de Licitação – CPL iniciará os trabalhos, examinando os envelopes documentação e proposta, os quais serão rubricados pelos membros e licitantes, procedendo, a seguir, à abertura do envelope documentação;
- b) Os documentos contidos nos envelopes “Habilitação” serão examinados e rubricados pelos membros da Comissão, bem como, pelos proponentes.
- c) O julgamento da documentação para habilitação das proponentes será realizado no dia designado no preâmbulo deste edital. Na impossibilidade de se realizar o julgamento durante a sessão de abertura, a mesma será suspensa, publicando-se o resultado no órgão de imprensa oficial para conhecimento de todos os participantes.
- d) Os envelopes proposta, das proponentes inabilitadas, ficarão à disposição das mesmas, intactos, após a publicação do resultado no



ESTADO DO MARANHÃO
PREFEITURA MUNICIPAL DE RIBAMAR FIQUENE
CNPJ: 01.598.547/0001-01

órgão da imprensa oficial, e, decorrido o prazo para interposição de recurso ou julgado, se este for o caso.

11.1.2. CRITÉRIOS PARA JULGAMENTO DA DOCUMENTAÇÃO:

- a) Serão inabilitados à presente licitação os participantes, que:
 - a.1) Apresentarem documentação incompleta ou com borrões, rasuras entrelinhas, cancelamento em partes essenciais, sem a devida ressalva.
 - a.2) Não atenderem ou preencherem as condições exigidas no item 6.2.
- b) Se todas as proponentes forem inabilitadas, a administração poderá fixar o prazo de 8 (oito) dias úteis para reapresentação de nova documentação conforme art. 48, § 3º da Lei nº 8.666/93.

11.1.3. ABERTURA DOS ENVELOPES PROPOSTA:

- a) Os envelopes proposta das proponentes habilitadas serão abertos no mesmo local mencionado no preâmbulo do edital, após o resultado da fase de habilitação pela Comissão Permanente de Licitação, na mesma, se houver desistência expressa de interposição de recursos ou após decorrido o prazo para interposição de recursos ou julgados os interpostos, cuja data e horário será comunicada através do órgão de imprensa oficial.
- b) Uma vez abertas as propostas, estas serão tidas como imutáveis e acabadas, não sendo admitidas quaisquer providências posteriores tendentes a sanar falhas ou omissões que as ofertas apresentarem em relação às exigências e formalidades previstas neste edital.
- c) As propostas serão examinadas e rubricadas pelos membros da Comissão, bem como pelos proponentes e será procedida a sua leitura.
- d) Qualquer manifestação deverá ser feita durante a fase de abertura do envelope "Proposta de Preços", através de pessoa devidamente credenciada pela empresa proponente, devendo toda e qualquer declaração pertinente constar da ata, que será assinada pelos membros da Comissão e pelos proponentes.
- e) Se ocorrer alguma das hipóteses do artigo 109, §1º da Lei 8.666/93, a sessão será suspensa, sendo o resultado publicado através da imprensa oficial.



ESTADO DO MARANHÃO
PREFEITURA MUNICIPAL DE RIBAMAR FIQUENE
CNPJ: 01.598.547/0001-01

11.1.4. CRITÉRIOS PARA JULGAMENTO DA PROPOSTA:

A) DESCLASSIFICAÇÃO:

a.1) Serão desclassificadas as propostas que não atendam integralmente a todas às exigências do presente edital, bem como aquelas que sejam omissas, apresentem irregularidades ou defeitos, omitam dados requeridos, apresentem vantagens baseadas nas ofertas das demais licitantes, apresentem valor superior ao valor orçado ou manifestamente inexequível.

a.1.1) Caso a proposta apresente divergência nos preços em algarismos arábicos e por extenso, prevalecerá o valor escrito por extenso.

a.2) Para os efeitos do disposto no inciso II deste artigo consideram-se manifestamente inexequível, no caso de licitações de menor preço para obras e serviços de engenharia, as propostas cujos valores sejam inferiores a 70% (setenta por cento) do menor dos seguintes valores:

a.2.1) média aritmética dos valores das propostas superiores a 50% (cinquenta por cento) do valor orçado pela administração.

a.3) Será desclassificada a proposta que não contemplar os itens unitários relacionados na Planilha Orçamentária.

a.4) Se todas as propostas forem desclassificadas, a administração poderá fixar aos licitantes o prazo de 8 (oito) dias úteis para representação de outra, escoimada da causa que ensejou a desclassificação.

b) CLASSIFICAÇÃO:

b.1) Após o exame das propostas, a Comissão Permanente de Licitação fará a classificação das mesmas, que atendam integralmente o edital, da seguinte forma:

b.1.1) A classificação se fará pela ordem crescente de preços, levando-se em consideração o menor preço global, observando-se o disposto no item 11.2.

11.2. Para fins de julgamento das propostas, será observado o disposto no Art. 44 da Lei Complementar 123/2006, em se tratando de microempresas e empresas de pequeno porte, na seguinte forma:

11.2.1. Será assegurada, como critério de desempate, preferência de contratação para as microempresas e empresas de pequeno porte.



ESTADO DO MARANHÃO
PREFEITURA MUNICIPAL DE RIBAMAR FIQUENE

CNPJ: 01.598.547/0001-01

- a) Entende-se por empate aquelas situações em que as ofertas apresentadas pelas microempresas e empresas de pequeno porte sejam iguais ou até 10% (dez por cento) superiores ao menor preço.
- b) O disposto neste item somente se aplicará quando a melhor oferta válida não tiver sido apresentada por microempresa ou empresa de pequeno porte.
- c) A preferência de que trata este item será concedida da seguinte forma:
 - c.1) Ocorrendo o empate, a microempresa ou empresa de pequeno porte melhor classificada poderá apresentar proposta de preço inferior àquela considerada vencedora do certame, situação em que será adjudicado o objeto em seu favor;
 - c.2) Na hipótese da não contratação da microempresa ou empresa de pequeno porte, com base no sub-item c.1, serão convocadas as remanescentes que porventura se enquadrem em situação de empate, na ordem classificatória, para o exercício do mesmo direito; e
 - c.3) No caso de equivalência dos valores apresentados pelas microempresas e empresas de pequeno porte que se encontrem em situação de empate, será realizado sorteio entre elas para que se identifique aquela que primeiro poderá apresentar melhor oferta.

12. RECURSOS ADMINISTRATIVOS

- 12.1. Dos atos da administração decorrentes da aplicação deste edital, cabem:
 - 12.1.1. Recurso, no prazo de 05 (cinco) dias úteis a contar da intimação do ato ou lavratura da ata, nos casos de:
 - a) Habilitação ou inabilitação de empresa licitante;
 - b) Julgamento das propostas;
 - c) Anulação ou revogação da licitação.
 - 12.1.2. Representação, no prazo de 05 (cinco) dias úteis da intimação da decisão relacionada com o objeto da licitação ou contrato, de que não caiba recurso hierárquico;
 - 12.1.3. Pedido de reconsideração, de decisão da Prefeitura Municipal de Ribamar Fiquene – MA, na hipótese do § 3º do art. 87 da Lei nº 8.666/93, no prazo de 10 (dez) dias úteis da intimação do ato.
 - 12.1.4. Recurso será dirigido ao Prefeito Municipal de Ribamar Fiquene – MA, por intermédio da Comissão Permanente de Licitação – CPL.
- 12.2. O recurso será dirigido ao Prefeito Municipal, por intermédio da Comissão Permanente de Licitação, a qual poderá reconsiderar sua decisão, no prazo de 5 (cinco) dias úteis, ou, nesse mesmo prazo, fazê-lo subir, devidamente informado, devendo, neste caso, a



ESTADO DO MARANHÃO
PREFEITURA MUNICIPAL DE RIBAMAR FIQUENE

CNPJ: 01.598.547/0001-01

decisão ser proferida dentro de 05 (cinco) dias úteis, contado do recebimento do recurso.

- 12.3. O recurso previsto nos itens 12.1.1.a e 12.1.1.b terá efeito suspensivo, podendo o Prefeito Municipal, motivadamente e presentes razões de interesse público, atribuir ao recurso interposto eficácia suspensiva aos demais recursos.
- 12.4. O(s) recurso(s) que for(em) interposto(s), será comunicado aos demais licitantes, que poderão impugná-lo no prazo de 05 (cinco) dias úteis.
- 12.5. Os recursos e impugnações deverão ser apresentados no Setor de Licitação da Prefeitura Municipal de Ribamar Fiquene – MA, situada à Av. Principal s/n, Centro – Ribamar Fiquene – MA, durante os dias úteis, no horário das 12:00hs (doze horas) às 18:00hs (dezoito horas).
- 12.6. Os autos do processo permanecerão com vista franqueada aos interessados, na sala da Comissão Permanente de Licitação – CPL da Prefeitura Municipal de Prefeitura Municipal de Ribamar Fiquene – MA, situada à Av. Principal s/n, Centro – Ribamar Fiquene – MA, durante os dias úteis, no horário das 12:00hs (doze horas) às 18:00hs (dezoito horas).

13. HOMOLOGAÇÃO E CONVOCAÇÃO DA LICITANTE VENCEDORA

- 13.1. Após o resultado do julgamento e subsequentemente a adjudicação do objeto licitado à empresa vencedora a Comissão Permanente de Licitação encaminhará os autos do processo ao prefeito municipal para homologação.
- 13.2. Após a homologação da licitação, a licitante vencedora será convocada para assinar o contrato, no prazo máximo de 5 (cinco) dias úteis, a contar do recebimento da convocação e nas condições estabelecidas neste edital e seus anexos.
- 13.3. O prazo de convocação poderá ser prorrogado, uma vez, por igual período, quando solicitado pela parte, durante o seu transcurso e desde que ocorra motivo justificado e aceito pela Prefeitura Municipal de Ribamar Fiquene – MA.
- 13.4. É facultado à Prefeitura Municipal de Ribamar Fiquene – MA, quando a convocada não comparecer no prazo estipulado no sub-item 13.2, não apresentar situação regular no ato da assinatura do contrato ou, ainda, recusar-se a assiná-lo, injustificadamente, convocar as licitantes remanescentes, na ordem de classificação, para fazê-lo em igual prazo e nas mesmas condições propostas pelo primeiro classificado, inclusive quanto aos preços atualizados de conformidade com o ato convocatório, ou revogar a licitação independente da cominação prevista no artigo 81 da Lei nº 8.666/93, sem prejuízo da aplicação das sanções cabíveis.

14. SANÇÕES ADMINISTRATIVAS E PENALIDADES

- 14.1. Em caso de não cumprimento, por parte da **Contratada**, das obrigações assumidas, ou de infringência dos preceitos legais pertinentes, serão aplicadas, segundo a gravidade da falta, nos termos dos artigos 86, 87 e 88 da Lei Federal n.º 8.666/93 e suas alterações, as seguintes penalidades:



ESTADO DO MARANHÃO
PREFEITURA MUNICIPAL DE RIBAMAR FIQUENE

CNPJ: 01.598.547/0001-01

- a) advertência, sempre que forem constatadas irregularidades de pouca gravidade para as quais, a Contratada, tenha concorrido diretamente, ocorrência que será registrada no Cadastro de Fornecedores do Município de Ribamar Fiquene – MA;
 - b) multa de 0,4% (quatro décimos por cento) por dia de atraso injustificado no desenvolvimento dos serviços em relação ao Cronograma Físico-Financeiro, calculado sobre o serviço realizado com atraso, até o quinto dia corrido, após o que, aplicar-se-á a multa prevista no alínea “c” desta cláusula;
 - c) multa de 30% (trinta por cento) sobre o valor total do contrato, sempre que em verificação mensal for observado atraso injustificado no desenvolvimento das obras em relação ao cronograma físico-financeiro ou na hipótese do não cumprimento de qualquer das obrigações assumidas, podendo, ainda, ser rescindido o Contrato na forma da lei;
 - d) suspensão temporária ao direito de licitar com o Município de Ribamar Fiquene – MA, bem como o impedimento de com ele contratar, pelo prazo de 02 (dois) anos, na hipótese de rescisão contratual, independentemente da aplicação das multas cabíveis;
 - e) declaração de inidoneidade, quando a Contratada dolosamente deixar de cumprir as obrigações assumidas, praticando falta grave, devendo o referido ato ser publicado no Diário Oficial do Estado do Maranhão – DOE e/ou através da imprensa oficial do Município.
- 14.2. As penalidades previstas nesta Cláusula têm caráter de sanção administrativa, subsequentemente a sua aplicação não exige a **Contratada** de reparar os prejuízos que seu ato venha a acarretar ao **Contratante**.
- 14.3. As multas previstas nesta cláusula, quando aplicadas, serão descontadas dos créditos da **Contratada** ou, se for o caso, cobradas administrativa ou judicialmente.
- 14.4. O descumprimento parcial ou total, por uma das partes, das obrigações que lhes correspondam, não será considerado como inadimplemento contratual se tiver ocorrido por motivo de caso fortuito ou de força maior, devidamente justificados e comprovados. O caso fortuito, ou de força maior, verifica-se no fato necessário, cujos efeitos não era possível evitar, ou impedir, nos termos do parágrafo único do art. 393 do Código Civil.
- 14.4.1. A aplicação da sanção prevista na alínea “a” do item 13, não prejudica a incidência cumulativa das penalidades dos itens “b” e “c” deste instrumento, principalmente, sem prejuízo de outras hipóteses, em caso de reincidência de atraso na entrega do objeto licitado ou caso haja cumulação de inadimplemento de eventuais cotas mensais, expressamente previstas, facultada a defesa prévia do interessado, no prazo de 10 (dez) dias úteis.
- 14.5. As sanções previstas nos itens “d” e “e” do item 13, poderão ser aplicadas conjuntamente com os itens “b” e “c” deste instrumento, facultada a defesa prévia do interessado, no prazo de 10 (dez) dias úteis.



ESTADO DO MARANHÃO
PREFEITURA MUNICIPAL DE RIBAMAR FIQUENE
CNPJ: 01.598.547/0001-01

- 14.6. As multas a que se refere este item incidem sobre o valor do contrato e serão descontadas dos pagamentos eventualmente devidos pelo Município de Ribamar Fiquene – MA, ou, quando for o caso, cobradas judicialmente.
- 14.7. A aplicação das penalidades previstas nas alíneas “d” e “e” do item 14 é de competência exclusiva da Prefeitura Municipal de Ribamar Fiquene – MA.

15. CLASSIFICAÇÃO ORÇAMENTÁRIA E FINANCEIRA DOS RECURSOS

- 15.1. As despesas decorrentes da presente licitação correrão por conta dos recursos específicos consignados no orçamento da Prefeitura Municipal de Ribamar Fiquene – MA, classificada conforme abaixo especificado:

Órgão: PM RIBAMAR FIQUENE - FUNDEB
Unidade: FUNDO DE MANUT. DA EDUCAÇÃO BÁSICA - FUNDEB
Ação Função: 12 Sbfunção: 361 Programa: 0024 Projeto/Atividade/Oper.Especial: 1-040 12.361.0024.1-040 - Reforma e Ampliação de Escolas do Ens. Fundamental
Natureza da Despesa 4.4.90.51.00.00 - Obras e Instalações
Fonte de Recursos

113

Transferências do FUNDEB 30*

16. DO CONTRATO:

- 16.1. Será assinado contrato de prestação de serviços, entre a Prefeitura Municipal de Ribamar Fiquene –MA e a licitante vencedora, este, quando chamado, terá o prazo de 05 (cinco) dias úteis para assinatura do referido contrato. No caso do não comparecimento, a Prefeitura chamará o segundo colocado, desde que o mesmo aceite as condições do primeiro;
- 16.2. O contrato poderá ser rescindido a qualquer tempo, pela Contratante, independentemente de qualquer notificação ou interpelação judicial desde que a Contratada deixe de cumprir com qualquer das Cláusulas do Contrato, além de ficar sujeita às penalidades previstas na Lei nº 8.666/93 e no edital desta licitação.
- 16.3. O contrato poderá ser alterado nos termos do artigo 65 da Lei nº 8.666/93, mediante as devidas justificativas.
- 16.4. O presente edital e seus anexos, bem como a proposta da licitante vencedora deste certame, farão parte integrante do Contrato, independente de transcrição.



ESTADO DO MARANHÃO
PREFEITURA MUNICIPAL DE RIBAMAR FIQUENE

CNPJ: 01.598.547/0001-01

17. RECOMPOSIÇÃO DO EQUILÍBRIO ECONÔMICO-FINANCEIRO

- 17.1. Ocorrendo desequilíbrio econômico-financeiro do contrato, a Administração poderá restabelecer a relação pactuada, nos termos do art. 65, inciso II, alínea d, da Lei nº 8.666/93, mediante comprovação documental e requerimento expresso do contratado.

18. DOS ACRÉSCIMOS E SUPRESSÕES

- 18.1. A empresa contratada fica obrigada a aceitar, nas mesmas condições contratuais, os acréscimos ou supressões de até 25% (vinte e cinco por cento) do valor inicial atualizado do contrato.

19. DO PAGAMENTO

- 19.1. O pagamento será efetuado mediante a emissão dos termos de recebimento provisório e definitivo, referente a medição dos serviços executados de acordo com o art. 73, I, "a" e "b" da Lei nº 8.666/93, em cumprimento ao Cronograma Físico-Financeiro apresentado pela CONTRATADA, conforme estabelecido no Projeto Básico e acompanhado da Nota Fiscal (devidamente atestada pelo setor competente), após a comprovação de que a contratada está em dia com as obrigações relativas a regularidade fiscal e trabalhista, para tanto, a contratada deverá, obrigatoriamente, apresentar no ato do pagamento as referidas certidões:

19.1.1. Certidão Negativa, ou Certidão Positiva com efeitos de Negativa, quanto à Dívida Ativa do Estado, expedida pelo Estado do domicílio ou sede da empresa licitante, comprovando a regularidade para com a Fazenda Estadual.

19.1.2. Certidão Negativa de Débitos, ou Certidão Positiva com efeitos de Negativa, relativa à atividade econômica, expedida pelo Município do domicílio ou sede do licitante, comprovando a regularidade para com a Fazenda Municipal.

19.1.3. Certidão Negativa, ou Certidão Positiva com efeitos de Negativa, quanto à Dívida Ativa do Município, expedida pelo Município do domicílio ou sede do licitante, comprovando a regularidade para com a Fazenda Municipal.

19.1.4. Certidão Conjunta Negativa de Débitos Relativos a Tributos Federais e à Dívida Ativa da União, assim como a regularidade das contribuições previdenciárias e de terceiros conforme Portaria PGFN/RFB nº 1751, de 02 de outubro de 2014;

19.1.5. Certificado de Regularidade de Situação do FGTS – CRF, emitido pela Caixa Econômica Federal – CEF, comprovando a regularidade perante o Fundo de Garantia por Tempo de Serviço.

19.1.6. Certidão Negativa de Débitos Trabalhistas – CNDT.

- 19.2. O pagamento será efetivado no prazo não superior a 30 (trinta) dias, contados da emissão do termo de recebimento definitivo de medição e mediante a apresentação das certidões enumeradas no item 20.1 deste instrumento, observando-se o que segue:



ESTADO DO MARANHÃO
PREFEITURA MUNICIPAL DE RIBAMAR FIQUENE

CNPJ: 01.598.547/0001-01

- 19.2.1. Para efetivação do pagamento da 1ª (primeira) fatura/medição, a contratada deverá apresentar ainda a ART Anotação de Responsabilidade Técnica ou RRT – Registro de Responsabilidade Técnica, referente a execução do contrato
- 19.2.2. Para efetivação do pagamento da 2ª (segunda) fatura/medição e demais (se houver), a contratada deverá cumprir apenas o exigido no caput do item 20.1 deste instrumento.
- 19.3. Nenhum pagamento será efetuado à contratada caso esta esteja em situação irregular relativamente a regularidade fiscal e trabalhista. Portanto, todas as certidões enumeradas no item 20.1 deste instrumento deverão estar válidas para o dia do pagamento. Caso contrário, se quaisquer das certidões estiverem com prazo de validade expirado, o pagamento não será efetivado enquanto a(s) mesma(s) não for(em) regularizada(s).
- 19.4. É vedada expressamente a realização de cobrança de forma diversa da estipulada na Minuta do Contrato (Anexo XII), em especial a cobrança bancária, mediante boleto ou mesmo o protesto de título, sob pena de aplicação das sanções previstas neste instrumento e indenização pelos danos decorrentes.
- 19.5. A fatura não aprovada pela Prefeitura Municipal de Ribamar Fiquene – MA será devolvida à contratada para as necessárias correções, com as informações que motivaram sua rejeição, contando-se o prazo para pagamento da data da sua reapresentação.

20. EXECUÇÃO E LOCAL DOS SERVIÇOS

- 20.1. Os serviços deverão ser executados no Município de Ribamar Fiquene – MA, dentro do prazo máximo de 30 (trinta) dias e de acordo com o local, quantidades e especificações técnicas contidos no projeto básico da licitação TOMADA DE PREÇOS nº 005/2021, sendo que a inobservância destas condições implicará na recusa sem que caiba qualquer tipo de reclamação por parte da inadimplente. A Contratada obriga-se a refazer os serviços que porventura não atendam às especificações, sob pena das sanções cabíveis.
- 20.2. Os serviços serão recebidos/fiscalizados por servidor da Prefeitura Municipal de Ribamar Fiquene – MA especialmente designado(s), observando-se o que segue:
- 20.3. A contratante, observado o prazo de execução, emitirá o termo de recebimento provisório de medição (minuta no anexo XIV do edital da Tomada de Preços nº 005/2021) para efeito de posterior verificação quanto sua conformidade com as especificações técnicas contidas no projeto básico e com a proposta da empresa contratada.
- 20.4. Após a verificação da qualidade, quantidade e especificações dos serviços executados recebidos provisoriamente, havendo aceitação dos mesmos, a contratante emitirá o Termo de Recebimento Definitivo (minuta no anexo XV do edital da TOMADA DE PREÇOS nº 005/2021), no prazo máximo de 02 (dois) dias úteis.



ESTADO DO MARANHÃO
PREFEITURA MUNICIPAL DE RIBAMAR FIQUENE

CNPJ: 01.598.547/0001-01

- 20.5. O recebimento definitivo não isenta a contratada de responsabilidade futura quanto à qualidade dos serviços executados.
- 20.6. Os serviços reprovados no recebimento provisório não serão aceitos, devendo a empresa contratada refazer-los imediatamente sem quaisquer acréscimos a contratante, contados a partir da notificação, arcando com todos os custos decorrentes.

21. PEDIDOS DE ESCLARECIMENTOS

- 21.1. Qualquer pedido de esclarecimento em relação a eventuais dúvidas na interpretação do presente edital e seus anexos deverá ser enviado, por escrito, podendo ser protocolado o original, mediante recebimento da 2ª (segunda) via, ao Presidente da Comissão Permanente de Licitação – CPL até 2 (dois) dias úteis anterior à data fixada no preâmbulo.
- 21.1.1. Em hipótese alguma serão aceitos pedidos de esclarecimentos verbais quanto ao edital.
- 21.1.2. Os esclarecimentos aos consulentes serão comunicados a todas as demais empresas que tenham adquirido o presente edital.

22. IMPUGNAÇÃO DO ATO CONVOCATÓRIO

- 22.1. Qualquer cidadão poderá impugnar o presente edital, por irregularidade na aplicação da Lei, devendo protocolar o pedido no Setor de Licitação da Prefeitura Municipal de Ribamar Fiquene – MA, com sede à Av. Principal s/n, Centro – Ribamar Fiquene – MA, durante os dias úteis, das 12:00hs (doze horas) às 18:00hs (dezoito horas), até 05 (cinco) dias antes da data fixada para a abertura dos envelopes de habilitação. No caso de licitante, o prazo decairá para 02 (dois) dias úteis, devendo a Comissão Permanente de Licitação julgar e responder à impugnação em até 03 (três) dias úteis.
- 22.2. A impugnação feita tempestivamente pela empresa licitante não a impedirá de participar do processo licitatório até o trânsito em julgado da decisão a ela pertinente, sendo-lhe defeso oferecer impugnação fora do prazo estabelecido no §2º do art. 41 da Lei 8666/93.
- 22.3. Acolhida a impugnação contra o ato convocatório, será designada nova data para a realização do certame.
- 22.4. As impugnações protocoladas intempestivamente serão desconsideradas.

23. DISPOSIÇÕES GERAIS

- 23.1. Os casos não previstos e as dúvidas deste edital serão resolvidos pela Comissão Permanente de Licitação – CPL, com base à legislação que se aplica a modalidade Tomada de Preços, sob as disposições da Lei nº 8.666/93 e suas alterações posteriores.
- 23.2. Fica assegurado a Prefeitura Municipal de Ribamar Fiquene – MA o direito de, no interesse da Administração, anular ou revogar, a qualquer tempo, no todo ou em parte,



ESTADO DO MARANHÃO
PREFEITURA MUNICIPAL DE RIBAMAR FIQUENE

CNPJ: 01.598.547/0001-01

a presente licitação, por razões de interesse público decorrente de fato superveniente devidamente comprovado, pertinente e suficiente para justificar tal conduta, devendo anulá-la por ilegalidade, de ofício ou por provocação de terceiros, mediante parecer escrito e devidamente fundamentado.

- 23.3. Todas as declarações, procurações e propostas de preços deverão está assinadas pelo representante legal, o não cumprimento, descredenciará, desclassificará ou inabilitará a empresa licitante conforme o caso.
- 23.4. A participação nesta licitação implicará na aceitação integral e irrevogável de suas normas e observância dos preceitos legais e regulamentares, ressalvados o direito de impugnação e de recurso.
- 23.5. Não havendo expediente na data fixada para a abertura da sessão da licitação, ou ocorrendo qualquer fato superveniente que impeça a realização do certame na data marcada, a sessão será automaticamente transferida para o primeiro dia útil subsequente, no mesmo local e horário anteriormente estabelecidos, desde que não haja comunicação do presidente em contrário.
- 23.6. O desatendimento de exigências formais não essenciais não importará no afastamento da licitante, desde que sejam possíveis as aferições das suas qualificações e a exata compreensão da sua proposta, durante a realização da sessão pública desta licitação.
- 23.7. Caso seja necessária a interrupção da sessão, os autos do processo ficarão sob a guarda do Presidente da CPL, que designará nova data para a continuação dos trabalhos.
- 23.8. Este Edital e seus Anexos estão à disposição dos interessados na Comissão Permanente de Licitação – CPL da Prefeitura Municipal de Ribamar Fiquene – MA, na Av. Principal, s/n – Centro, Ribamar Fiquene – MA de 2ª a 6ª feira, no horário das 12:00hs (doze horas) as 18:00hs (dezoito horas), onde poderão ser consultados gratuitamente ou obtidos mediante recolhimento da importância de R\$ 30,00 (trinta reais), que deverá ser feito através de Documentação de Arrecadação Municipal – DAM e ainda estará disponível no site: <http://ribamarfiquene.ma.gov.br> Esclarecimentos adicionais, no mesmo endereço ou pelo telefone: (99) 3586-1117.

24. ANEXOS

- 24.1. Constituem anexos do edital e dele fazem parte integrante, independentemente de transcrição, os seguintes anexos:
 - 24.1.1. ANEXO I – Modelo de Declaração de cumprimento do disposto no inciso XXXIII do art. 7º da Constituição Federal.
 - 24.1.2. ANEXO II – Modelo de Declaração de inexistência de fatos supervenientes impeditivos de habilitação.
 - 24.1.3. ANEXO III – Modelo de Declaração de expressa e total concordância com os termos do edital.
 - 24.1.4. ANEXO IV – Modelo de Declaração de localização e funcionamento



ESTADO DO MARANHÃO
PREFEITURA MUNICIPAL DE RIBAMAR FIQUENE
CNPJ: 01.598.547/0001-01

- 24.1.5. ANEXO V – Modelo da Declaração que o(s) empresário / sócio(s) / dirigente(s) / responsável(éis) técnico(s) não é(são) servidor(es) público(s) do Município de Ribamar Fiquene – MA.
- 24.1.6. ANEXO VI – Modelo de Declaração de enquadramento.
- 24.1.7. ANEXO VII – Modelo de Atestado de visita e recebimento de informações técnicas.
- 24.1.8. ANEXO VIII – Modelo de Declaração de responsabilidade.
- 24.1.9. ANEXO IX – Modelo de Carta Credencial.
- 24.1.10. ANEXO X – Modelo de Resumo da proposta de preços.
- 24.1.11. ANEXO XI – PROJETO BÁSICO: Planilhas orçamentárias, Cronograma físico-financeiro, Plantas das obras Especificações técnicas, Planilha de bonificação e despesas Indiretas – BDI, Planilha de encargos sociais. [Em forma de “Compact Disc (CD)”].
- 24.1.12. ANEXO XII – Minuta do Contrato.
- 24.1.13. ANEXO XIII – Minuta da Ordem de Serviço.
- 24.1.14. ANEXO XIV – Minuta do Termo de Recebimento Provisório de Medição.
- 24.1.15. ANEXO XV – Minuta do Termo de Recebimento Definitivo de Medição.

Comissão Permanente de Licitação da Prefeitura Municipal de Ribamar Fiquene – MA,
em XX de XXXXXXXXXXXX 2021.

JESSICA COSTA FEIRREIRA
Presidente da CPL



ESTADO DO MARANHÃO
PREFEITURA MUNICIPAL DE RIBAMAR FIQUENE
CNPJ: 01.598.547/0001-01



ESTADO DO MARANHÃO
PREFEITURA MUNICIPAL DE RIBAMAR FIQUENE
CNPJ: 01.598.547/0001-01

EDITAL DE LICITAÇÃO
TOMADA DE PREÇOS Nº 005/2021
ANEXO I

“MODELO DE DECLARAÇÃO”

Ilmo. Sr.
Presidente e demais Membros da Comissão Permanente de Licitação – CPL
Prefeitura Municipal de Ribamar Fiquene – MA

**DECLARAÇÃO EM CUMPRIMENTO AO DISPOSTO NO
INCISO XXXIII DO ART. 7º DA CONSTITUIÇÃO FEDERAL**

Ref.: TOMADA DE PREÇOS Nº 005/2021

Prezados Senhores,

_____, (nome da empresa) _____, CNPJ nº _____, sediada em _____ (endereço completo) _____, por intermédio de seu representante legal Sr(a) _____, portador(a) da Carteira de Identidade nº _____ e do CPF nº _____, DECLARA, para fins do disposto no inciso V do art. 27 da Lei no 8.666, de 21 de junho de 1993, acrescido pela Lei no 9.854, de 27 de outubro de 1999, que não emprega menor de 18 (dezoito) anos em trabalho noturno, perigoso ou insalubre e não emprega menor de 16 (dezesseis) anos.

() Ressalva: emprega menor, a partir de 14 (quatorze) anos, na condição de aprendiz.
(Observação: em caso afirmativo, assinalar a ressalva acima).

.....(.....), de de



ESTADO DO MARANHÃO
PREFEITURA MUNICIPAL DE RIBAMAR FIQUENE
CNPJ: 01.598.547/0001-01

EDITAL DE LICITAÇÃO
TOMADA DE PREÇOS Nº 005/2021
ANEXO II

“MODELO DE DECLARAÇÃO”

Ilmo. Sr.
Presidente e demais Membros da Comissão Permanente de Licitação – CPL
Prefeitura Municipal de Ribamar Fiquene – MA

DECLARAÇÃO DE INEXISTÊNCIA DE FATOS IMPEDITIVOS DE HABILITAÇÃO

Ref.: TOMADA DE PREÇOS Nº 005/2021

Prezados Senhores,

_____ (nome da empresa) _____, CNPJ nº _____,
sediada em _____ (endereço completo) _____, por intermédio de seu
representante legal Sr(a) _____, portador(a) da Carteira de
Identidade nº _____ e do CPF nº _____, DECLARA, sob as penas
da lei, nos termos do § 2º, do art. 32, da Lei nº 8.666/93 que até esta data, não ocorreu
nenhum fato impeditivo de sua habilitação na licitação acima epigrafada e que comunicará
qualquer fato superveniente que venha a ocorrer.

.....(.....), de de



ESTADO DO MARANHÃO
PREFEITURA MUNICIPAL DE RIBAMAR FIQUENE
CNPJ: 01.598.547/0001-01

EDITAL DE LICITAÇÃO
TOMADA DE PREÇOS Nº 005/2021
ANEXO III

“MODELO DE DECLARAÇÃO”

Ilmo. Sr.
Presidente e demais Membros da Comissão Permanente de Licitação – CPL
Prefeitura Municipal de Ribamar Fiquene – MA

DECLARAÇÃO EXPRESSA DE TOTAL
CONCORDÂNCIA COM OS TERMOS DO EDITAL

Ref.: TOMADA DE PREÇOS Nº 005/2021

Prezado Senhor,

_____ (nome da empresa) _____, CNPJ nº _____,
sediada em _____ (endereço completo) _____, por intermédio de seu
representante legal Sr(a) _____, portador(a) da Carteira de
Identidade nº _____ e do CPF nº _____, declara para os devidos
fins, que concordamos com todos os termos descritos no edital e seus anexos e que temos
pleno e total conhecimento da realização dos trabalhos do certame.

.....(.....), de de



ESTADO DO MARANHÃO
PREFEITURA MUNICIPAL DE RIBAMAR FIQUENE
CNPJ: 01.598.547/0001-01

EDITAL DE LICITAÇÃO
TOMADA DE PREÇOS Nº 005/2021
ANEXO IV

“MODELO DE DECLARAÇÃO”

Ilmo. Sr.
Presidente e demais Membros da Comissão Permanente de Licitação – CPL
Prefeitura Municipal de Ribamar Fiquene – MA

DECLARAÇÃO DE LOCALIZAÇÃO E FUNCIONAMENTO

Ref.: TOMADA DE PREÇOS Nº 005/2021

Prezados Senhores,

Eu, _____, portador(a) da Cédula de Identidade nº _____ e CPF nº _____, residente e domiciliado na _____, declaro sob as penalidades da lei, que a empresa _____, inscrita no CNPJ sob o nº _____, está localizada e em pleno funcionamento na _____, cidade de _____, Estado do(a) _____, sendo o local e instalações adequados e compatíveis para o exercício do ramo de atividade da mesma.

Segue em anexo fotografia da sede da empresa em cores (tamanho mínimo de 10 cm x 15 cm) da área externa (fachada) e interna (escritório, depósito, etc.), comprovando que a empresa não possui endereço fictício.

Declaro ainda, que assumo inteira responsabilidade por todas as informações dispostas nesta declaração, eximindo a Prefeitura Municipal de Ribamar Fiquene – MA de qualquer responsabilidade sobre as informações prestadas por esta empresa.

.....(.....), de de



ESTADO DO MARANHÃO
PREFEITURA MUNICIPAL DE RIBAMAR FIQUENE

CNPJ: 01.598.547/0001-01

EDITAL DE LICITAÇÃO
TOMADA DE PREÇOS Nº 005/2021
ANEXO V

“MODELO DE DECLARAÇÃO”

Ilmo. Sr.

Presidente e demais Membros da Comissão Permanente de Licitação – CPL
Prefeitura Municipal de Ribamar Fiquene – MA

**DECLARAÇÃO QUE O(S) EMPRESÁRIO / SÓCIO(S) / DIRIGENTE(S) /
RESPONSÁVEL(ÉIS) TÉCNICO(S) NÃO É(SÃO) SERVIDOR(ES) PÚBLICO(S)
DO MUNICÍPIO DE RIBAMAR FIQUENE – MA**

Ref.: TOMADA DE PREÇOS Nº 005/2021

Prezados Senhores,

_____ (nome da empresa) _____, CNPJ nº _____, sediada em _____ (endereço completo) _____, por intermédio de seu representante legal Sr(a) _____, portador(a) da cédula de identidade nº _____ e do CPF nº _____, declara sob as penas da Lei, em observância a vedação prevista no art. 20, inciso XII, da Lei nº 12.465/2011, que o(s) empresário, sócio(s), dirigente(s) e/ou responsável(éis) técnico(s) não é(são) servidor(es) público(s) do Município de (NOME DA CIDADE), não estando, portanto, enquadrados no art. 9º, inciso III, da Lei nº 8.666/93, não havendo, também, qualquer outro impeditivo para participar de licitações e firmar contrato com a administração pública.

.....(.....), de de



ESTADO DO MARANHÃO
PREFEITURA MUNICIPAL DE RIBAMAR FIQUENE

CNPJ: 01.598.547/0001-01

EDITAL DE LICITAÇÃO
TOMADA DE PREÇOS Nº 005/2021
ANEXO VI

“MODELO DE DECLARAÇÃO”

Ilmo. Sr.
Presidente e demais Membros da Comissão Permanente de Licitação – CPL
Prefeitura Municipal de Ribamar Fiquene – MA

DECLARAÇÃO DE ENQUADRAMENTO

Ref.: TOMADA DE PREÇOS Nº 005/2021

Prezado Senhor,

_____ (nome da empresa), CNPJ nº _____,
sediada em _____ (endereço completo), por intermédio de seu
representante legal Sr(a) _____, portador(a) da Carteira de
Identidade nº _____ e do CPF nº _____, e contabilista Sr(a)
_____, portador(a) da Carteira de Identidade nº _____
e do CPF nº _____, declaram sob as penas da Lei, nos termos do art. 3º, da Lei
Complementar nº 123/06, que se enquadra na situação de _____ (microempresa ou empresa
de pequeno porte, conforme o caso) e que não se enquadra em qualquer das hipóteses
de exclusão relacionadas no art. 3º da referida lei.

Declaramos ainda, que a receita bruta do último ano-calendário (_____) foi
igual a R\$ _____ (_____), conforme balanço patrimonial e
demonstrações contábeis devidamente registrados na Junta Comercial do Estado do(a)
_____, sob o nº _____.

.....(.....), de de



ESTADO DO MARANHÃO
PREFEITURA MUNICIPAL DE RIBAMAR FIQUENE
CNPJ: 01.598.547/0001-01

EDITAL DE LICITAÇÃO
TOMADA DE PREÇOS Nº 005/2021
ANEXO VII

“MODELO DE ATESTADO DE VISITA”

Ilmo. Sr.
Presidente e demais Membros da Comissão Permanente de Licitação – CPL
Prefeitura Municipal de Ribamar Fiquene – MA

ATESTADO DE VISITA E RECEBIMENTO DE INFORMAÇÕES TÉCNICAS

Atesto para os devidos fins, que o Sr(a). _____, portador(a) da Cédula de Identidade n.º _____, _____, representante da empresa _____ (nome da empresa) _____, CNPJ n.º _____, sediada em _____ (endereço completo) _____, nos termos do item 7.2.3.2.3. do edital de licitação na modalidade TOMADA DE PREÇOS Nº 005/2021, visitou o local onde será executada a obra, constatando as condições e peculiaridades inerentes à natureza dos trabalhos, recebendo as informações técnicas pertinentes.

.....(.....), de de



ESTADO DO MARANHÃO
PREFEITURA MUNICIPAL DE RIBAMAR FIQUENE
CNPJ: 01.598.547/0001-01

EDITAL DE LICITAÇÃO
TOMADA DE PREÇOS Nº 005/2021
ANEXO VIII

“MODELO DE DECLARAÇÃO”

Ilmo. Sr.
Presidente e demais Membros da Comissão Permanente de Licitação – CPL
Prefeitura Municipal de Ribamar Fiquene – MA

MODELO DE DECLARAÇÃO DE RESPONSABILIDADE

Declaramos que a empresa _____ (nome da empresa) _____,
CNPJ nº _____, sediada em _____ (endereço completo) _____, não
efetuou a visita técnica no local onde serão executadas as obras, mas assume
incondicionalmente a responsabilidade de executar os serviços em conformidade com todas
as condições e exigências estabelecidas no edital de licitação na modalidade TOMADA DE
PREÇOS Nº 005/2021 atendimento ao item 7.2.3.2.4.

.....(.....), de de



ESTADO DO MARANHÃO
PREFEITURA MUNICIPAL DE RIBAMAR FIQUENE
CNPJ: 01.598.547/0001-01

EDITAL DE LICITAÇÃO
TOMADA DE PREÇOS Nº 005/2021
ANEXO IX

“MODELO DE CARTA CREDENCIAL”

A empresa _____, CNPJ nº _____, com sede na _____, neste ato representado pelo(s) Sr.(a) _____ (diretores ou sócios, com qualificação completa nome, RG, CPF, nacionalidade, estado civil, profissão e endereço), pelo presente instrumento de mandato, nomeia e constitui, seu(s) Procurador(es) o Senhor(es) _____ (nome, RG, CPF, nacionalidade, estado civil, profissão e endereço), a quem confere(m) amplos poderes para, junto a Prefeitura Municipal de Ribamar Fiquene – MA, praticar os atos necessários à representação da outorgante na licitação na modalidade de **TOMADA DE PREÇOS nº 005/2021**, usando dos recursos legais e acompanhando-os, conferindo-lhes, ainda, poderes especiais para declarar a intenção de interpor recurso, renunciar ao direito de interposição de recursos, transigir, desistir, firmar compromissos ou acordos, assinar contratos, dando tudo por bom firme e valioso.

.....(.....), de de

(nome da empresa)

(Nome e assinatura de seu Representante Legal, com firma reconhecida)



ESTADO DO MARANHÃO
PREFEITURA MUNICIPAL DE RIBAMAR FIQUENE
CNPJ: 01.598.547/0001-01

EDITAL DE LICITAÇÃO
TOMADA DE PREÇOS Nº 005/2021
ANEXO X

“MODELO DE RESUMO DA PROPOSTA”

Ilmo. Sr.
Presidente e demais Membros da Comissão Permanente de Licitação – CPL
Prefeitura Municipal de Ribamar Fiquene – MA

RESUMO DA PROPOSTA DE PREÇOS

Referente: TOMADA DE PREÇOS Nº 005/2021

Prezados Senhores,

Pela presente, submetemos à apreciação de Vossas Senhorias, a nossa proposta relativa a licitação em epígrafe, assumindo inteira responsabilidade por quaisquer erros ou omissões que venham a ser verificados na preparação da mesma e declaramos ainda que, temos pleno conhecimento das condições em que se desenvolverão os trabalhos e concordamos com a totalidade das instruções e critérios de qualificação definidos no edital.

4. Proponente:
Razão Social:
CNPJ:
Endereço:
E-mail:

4. Representante legal que assinará o Contrato:
Nome:
Cédula de identidade/órgão emissor:
CPF:
Cargo/Função:

3. Proposta de Preços: Valor total: R\$ (.....).
4. Prazo de validade da proposta:
5. Prazo de entrega:
6. Condições de pagamento:
7. Dados Bancários: (Banco/Agência/Conta – corrente)

.....(.....), de de



Estado do Maranhão
Prefeitura Municipal de Ribamar Fiquene
<http://www.ribamarfiquene.ma.gov.br>

**EDITAL DE LICITAÇÃO
TOMADA DE PREÇOS Nº 005/2021
ANEXO XI**

PROJETO BÁSICO:

Planilhas orçamentárias, Cronograma físico-financeiro, Plantas das obras Especificações técnicas, Planilha de bonificação e despesas Indiretas – BDI, Planilha de encargos sociais.

**MEMORIAL DESCRITIVO PROJETO DE REFORMA E
CLIMATIZAÇÃO DA ESCOLA MUNICIPAL MARIA
DAS DORES MARINHO**

RIBAMAR FIQUENE - MA

ÁREA TOTAL 603,13m²

OUTUBRO/2021

SUMÁRIO

1.	DADOS DA OBRA.....	3
2.	SERVIÇOS PRELIMINARES.....	3
2.1	PLACA DA OBRA.....	3
3.	DEMOLIÇÕES E RETIRADAS.....	3
3.1	RETIRADA DE TELHAS.....	4
3.2	RETIRADA DE TRAMA DE MADEIRA DE COBERTURA.....	5
3.3	DEMOLIÇÃO DE ALVENARIA DE TIJOLO FURADO SEM APROVEITAMENTO.....	5
4.	REFORÇO ESTRUTURAL EM CONCRETO ARMADO.....	5
5.	DIVISÓRIA EM PLACAS DE GESSO.....	5
6.	ALVENARIA.....	6
7.	MURO EM PLACAS DE CONCRETO PRÉ-MOLDADO.....	6
8.	COBERTURA.....	6
9.	FORRO PVC.....	7
10.	ESQUADRIAS.....	7
10.1	JANELA DE CORRER DE VIDRO.....	7
10.2	PORTA METÁLICA.....	7
11.	INSTALAÇÃO HIDRÁULICA.....	7
12.	TUBULAÇÃO PARA ÁGUA PLUVIAL.....	8
13.	INSTALAÇÃO ELÉTRICA.....	8
14.	REVESTIMENTOS.....	9
14.1	CHAPISCO/REBOCO.....	8
15.	PISOS.....	9
15.1	CONTRAPISO.....	9
15.2	PISO CERÂMICO.....	9
16.	PINTURA.....	9
17.	CLIMATIZAÇÃO.....	10
18.	LIMPEZA FINAL DA OBRA.....	10
19.	CONSIDERAÇÕES FINAIS.....	10
	ANEXOS	

1. DADOS DA OBRA

OBRA: Reforma e climatização.

ÁREA: 603,13m²

LOCAL: Rua Goiás, S/N, Vila Lobão

PROPRIETÁRIO: SEMED de Ribamar Fiquene

RESPONSÁVEL TÉCNICO: Eng. Civil Ricardo Petuba de Moraes

2. SERVIÇOS PRELIMINARES

Todo material empregado na obra deverá receber aprovação da fiscalização antes de ser utilizado. No caso de o construtor querer substituir materiais ou serviços que constam nesta especificação, deverá apresentar memorial descritivo, memorial justificativo para sua utilização e a composição orçamentária completa, que permita comparação com materiais e/ou serviços semelhantes. Os serviços e materiais serão executados em conformidade com as Normas Brasileiras.

2.1 PLACA DA OBRA

Será fornecida e instalada placa de obra padrão, de acordo com o Manual Visual de Cores e Proporções e o Manual Visual de Placas de Obras do Governo Federal. A placa será executada em chapa de aço galvanizada nº. 22, com guarnições e engradamento em madeira. As dimensões da placa serão 2,00m de largura por 3,00m de altura, devendo ser afixada com a altura da base acima de 2,00m do solo. As informações do contrato de repasse, objeto e custo da obra, bem como padrões alfanuméricos e cores deverão obedecer às especificações dos manuais acima citados, cabendo sua execução e colocação por conta da CONTRATADA, no máximo 5 (cinco) dias após o início das obras.

3. DEMOLIÇÕES E RETIRADAS

Caso sejam necessários, antes do início dos serviços, a CONTRATADA procederá a um detalhado exame e levantamento da edificação. Deverão ser

considerados aspectos importantes tais como a natureza da estrutura, os métodos utilizados na construção da edificação, as condições das construções da edificação, as condições das construções vizinhas, e outros. As linhas de abastecimento de energia elétrica, água, gás, bem como as canalizações de esgoto e águas pluviais deverão ser removidas ou protegidas, respeitando as normas e determinações das empresas concessionárias de serviços públicos

Os serviços de demolição deverão ser iniciados pelas partes superiores da edificação. As partes a serem demolidas deverão ser previamente molhadas para evitar poeira em excesso durante o processo demolição. Os materiais provenientes da demolição, reaproveitáveis ou não, serão convenientemente removidos para os locais indicados pela FISCALIZAÇÃO.

A demolição manual será executada progressivamente, utilizando ferramentas portáteis motorizadas ou manuais.

As demolições realizadas em elementos estruturais deverão ser realizadas com extremo apuro técnico para se evitar danos que comprometam a sua estabilidade. A execução de serviços de Demolição deverá atender às especificações da NBR 5682, NR 18 e demais normas e práticas complementares.

O transporte dos materiais considerados inaproveitáveis, oriundos das demolições ou da limpeza do terreno deverão ser retirados do canteiro e transportados por veículos adequados, sob responsabilidade da CONTRATADA, até o seu destino final que será fornecido pela Prefeitura Municipal, obedecendo às orientações e normas da mesma.

Por se tratar de uma edificação antiga, é possível que encontre empecilhos e/ou problemas nas demolições, caso ocorra deverá ser avisada a Equipe Técnica da Prefeitura (CONTRATANTE), para juntos tomarem soluções.

3.1 RETIRADA DE TELHAS.

Serão retiradas todas as telhas da cobertura existente das salas de aula 01 e 02 e do hall de entrada. Deverá ser utilizado técnica para que seja possível o reaproveitamento das telhas. Também serão retiradas as telhas de fibrocimento da cobertura do pátio, sem a necessidade de reaproveitamento pois já se encontram deterioradas.

3.2 RETIRADA DE TRAMA DE MADEIRA DE COBERTURA.

Será retirado todo madeiramento da cobertura das salas 01 e 02 e do hall de entrada, deverá ser utilizada técnica que seja possível o reaproveitamento das madeiras para que sejam recolocadas na cobertura após a execução do reforço estrutural.

3.3 DEMOLIÇÃO DE ALVENARIA DE TIJOLO FURADO SEM REAPROVEITAMENTO.

Será demolido muro de alvenaria indicado no projeto arquitetônico, sem aproveitamento.

4. REFORÇO ESTRUTURAL EM CONCRETO ARMADO

Será executado reforço estrutural em torno das salas de aula 01 e 02.

Após a retirada de toda a cobertura será realizado o corte das paredes nos locais onde irá ser executado os pilares de concreto armado, indicados em planta. Os cortes deverão ser feitos com discos para concreto, as paredes devem ser bem molhadas antes do início do serviço para reduzir ao máximo a geração de poeiras. Após a realização dos cortes e retirada dos entulhos deverá ser escavado furos para execução das estacas de fundação, a base das escavações de fundação deverá ser bem compactada antes de iniciar a concretagem.

Deve-se manter sempre um bom engastamento entre as vigas e os pilares a serem executados.

Demais detalhes sobre vigas e pilares estão disponíveis em projeto estrutural.

5. DIVISÓRIA EM PLACAS DE GESSO

Na sala de aula 02 será feita a substituição de divisória existente em folhas de madeira compensada por divisória em placas de gesso até a altura do forro.

6. ALVENARIA

Será executado parede de alvenaria nos fechamentos de vão da construção do depósito. Os tijolos devem ser bem molhados na ocasião do emprego e assentes com regularidade, formando fiadas perfeitamente niveladas, prumadas e alinhadas; a espessura das juntas não deverá ultrapassar 1,5 cm.

Alvenaria será em tijolo cerâmico com 8 furos, com dimensão nominal de 09x19x19cm de primeira qualidade e deverão ser assentes com argamassa de cimento e areia 1:4

Nos vãos de esquadrias deve ser executados vergas e contra vergas de concreto armado com altura mínima de 10cm, devendo ultrapassar o vão em pelo menos 20cm de cada lado, seguindo orientações da NBR 8545/1984, com a finalidade de evitar fissuras nos cantos das aberturas de portas e janelas.

7. MURO EM PLACAS DE CONCRETO PRÉ-MOLDADO

No local onde será demolido muro antigo em alvenaria, será fornecido e instalado muro em placas de concreto pré-moldado. A altura não poderá ser inferior à 2,40m, os materiais que o compõe como placas e estacas em concreto pré-moldado devem ser de boa qualidade, apresentando boa aparência com ausência de fissuras e trincas em sua superfície.

O critério de escolha deste material foi dado devido a ter um custo inferior ao muro convencional de alvenaria, a rapidez de execução, como também por não gerar entulhos oriundos de seu processo construtivo.

8. COBERTURA

Será executado nova cobertura no depósito a ser construído, composto por estrutura em trama de madeira que utilizará caibros 4x5cm, terça 6x12cm, ripas 6x2cm e telhas cerâmicas tipo plan ou similar de boa qualidade.

Nas salas 01 e 02 e no hall de entrada será executada cobertura em estrutura de madeira e telha cerâmica com o mesmo tipo de material já existente. Será fornecido

e instalado tesoura em madeira e viga treliçada metálica que servirá como reforço para estrutura da cobertura no Hall de entrada.

No pátio será executada a troca das telhas antigas por novas telhas em fibrocimento com espessura mínima de 6mm, fixadas com parafuso brocante zincado sextavado.

9. FORRO PVC

Será executado forro em placas de PVC branco 200x8mm e estrutura metálica com metalon em todas as salas de aula.

10. ESQUADRIAS

10.1 JANELA DE CORRER DE VIDRO.

Serão instaladas janelas medindo 1,50x1,00m de vidro de correr nas salas 01, 02, 03 e 04, nos locais indicados em projeto arquitetônico.

10.2 PORTA METÁLICA.

Será fornecida e instalada porta metálica no depósito a ser construído, suas dimensões são 1,00x2,10m, deverá ser protegida com zarcão e posteriormente com tinta esmalte sintético.

11. INSTALAÇÃO HIDRÁULICA.

Deverá ser feito a mudança do local de passagem da instalação hidráulica, onde a tubulação sai do reservatório de água passa por fora do terreno da escola entrando no terreno ao lado, será feito o transporte por dentro da sala de aula 03 com a tubulação fixada na parte superior a altura do forro. Ao sair da sala de aula a tubulação será na forma convencional por dentro do solo.

As instalações hidráulicas deverão ser executadas com base nas normas técnicas da ABNT.

Nenhuma instalação poderá ser executada sem a expressa aprovação do engenheiro responsável.

Deverão ser procedidos os reparos e substituições necessárias em tubulações, ralos e válvulas danificados nos banheiros existentes.

Toda a distribuição de água fria será executada com tubos de PVC soldável.

Todo o dimensionamento será feito em função do número de aparelhos utilizados e de acordo com as recomendações da ABNT.

12. TUBULAÇÃO PARA ÁGUA PLUVIAL.

Deverá ser instalado na calha que recebe água pluvial da cobertura das salas 01/02 e 03/04, será feito o transporte horizontal dessa água até a parte exterior frontal da escola. A tubulação será executada com tubos PVC de 150mm com inclinação mínima de 3%, devido ao grande volume de água deverá contar com suportes que serão fixados na parede.

13. INSTALAÇÃO ELÉTRICA

Deverá ser executada uma nova instalação individual para as centrais de ar a serem instaladas.

No depósito deverá ser instalado ponto de iluminação e no mínimo 02 (duas) tomadas com altura de 1,10m. As instalações elétricas deverão ser executadas observando todas as prescrições para materiais e execução, conforme normas específicas da ABNT e da concessionária local (EQUATORIAL MA).

14. REVESTIMENTOS

14.1 CHAPISCO/REBOCO

Todos os fechamentos de vão receberão chapisco no traço 1:3 com areia grossa e reboco no traço 1:7 esp=20mm com areia fina e aditivo vedalit ou similar.

Antes de ser iniciado qualquer tipo de revestimento, deverão ser testadas as canalizações ou redes condutoras de fluidos em geral.

15. PISOS

15.1 CONTRAPISO.

Nas salas de aula 01, 02, 03 e 04 deve ser realizado o aumento do nível do piso em 10cm. Primeiramente deve-se quebrar manualmente o piso de cimento existente, posteriormente será feito 5cm de aterro bem compactado. Após a compactação do aterro finalizada será executado contrapiso em concreto não estrutural com espessura de 3cm.

15.2 PISO CERRÂMICO

O revestimento do piso das salas de aula 01, 02, 03, 04 e do depósito será com placas cerâmicas tipo esmaltada 45x45cm.

Será feita a substituição de todo o revestimento cerâmico do piso do banheiro feminino, onde serão retiradas as peças de cerâmicas e argamassa antiga e posteriormente realizada a preparação do piso para instalar o novo revestimento. Deverá ser utilizado peças cerâmicas PEI 4 ou superior, nas dimensões mínimas de 35x35cm.

16. PINTURA

Todas as portas e janelas metálicas receberão pintura com tinta esmalte sintético com cores a serem definidas pela Prefeitura Municipal de Ribamar Fiquene.

Todas as paredes internas e externas receberão pintura com tinta acrílica nas cores a serem definidas pela Prefeitura Municipal de Ribamar Fiquene.

Na execução destes trabalhos devem ser adotadas as seguintes especificações:

- Eliminar todas as partes soltas ou mal aderidas, sujeiras e eflorescências, recorrendo à raspagem ou escovação da superfície.
- Remover todas as manchas de óleo, graxa ou qualquer agente contaminador gorduroso.

- Corrigir imperfeições profundas com o mesmo acabamento utilizado na alvenaria, como exemplo, gesso ou reboco. As imperfeições menores devem ser corrigidas com massa corrida.
- Lixar a base com lixa grana 100, tirar todo o pó. Aplicar em seguida, duas demãos de tinta acrílica.

17. CLIMATIZAÇÃO

Todas as salas de aula serão climatizadas. Será fornecido e instalado com todos os equipamentos necessários 02 (duas) centrais de ar condicionado de 12.000 BTUs em casa sala, totalizando 14 centrais de ar condicionado. Como já previsto anteriormente, deve ser executada instalação elétrica individual para a ligação das centrais.

Antes da instalação deve ter autorização da equipe técnica da prefeitura quanto a marca e modelo. Todos os equipamentos devem ser entregues funcionando perfeitamente.

18. LIMPEZA FINAL DA OBRA

No final de todos os serviços deverá ser procedida a limpeza final e remoção de todos os entulhos.

19. CONSIDERAÇÕES FINAIS

Todo e qualquer material a ser empregado na obra será de primeira qualidade e comprovada eficiência para o fim a que se destina e deverão satisfazer às presentes especificações.

Caso as condições locais tornarem necessário a substituição de algum material por outro equivalente, isto só poderá ser feito mediante autorização expressa da Equipe Técnica da Prefeitura.

Caberá à Equipe Técnica da Prefeitura, sempre que preciso exigir da contratada de modo a preservar sua boa qualidade.



Estado do Maranhão
Prefeitura Municipal de Ribamar Fiquene
<http://www.ribamarfiquene.ma.gov.br>

Serão de responsabilidade da contratada todos os materiais necessários para a perfeita execução dos serviços acima discriminados.

A guarda de materiais e ferramentas necessárias para a execução da obra será de responsabilidade do executor.

Ribamar Fiquene, MA, 29 de outubro de 2021.

Ricardo Petuba de Moraes

Ricardo Petuba de Moraes
Engenheiro Civil
CREA-MA 1119658241

Eng. Civil Ricardo Petuba de Moraes
CREA-MA nº 111965824-1



Obra
REFORMA E CLIMATIZAÇÃO E.M. MARIA DAS DORES MARINHO

Bancos
SINAPI - 09/2021 - Maranhão
ORSE - 08/2021 - Sergipe

B.D.I.
22,47%

Encargos Sociais
Desonerado:
Horista: 84,19%
Mensalista: 48,08%

Orçamento Sintético

Item	Código	Banco	Descrição	Und	Quant.	Valor Unit	Valor Unit com BDI	Total	Peso (%)
1			SERVIÇOS PRELIMINARES					5,673.80	2.59 %
1.1	74209/001	SINAPI	PLACA DE OBRA EM CHAPA DE AÇO GALVANIZADO	m²	6	312.97	383.29	2,299.74	1.05 %
1.2	97622	SINAPI	DEMOLIÇÃO DE ALVENARIA DE BLOCO FURADO, DE FORMA MANUAL, SEM REAPROVEITAMENTO. AF_12/2017	m³	14.73	33.32	40.80	600.98	0.27 %
1.3	97647	SINAPI	REMOÇÃO DE TELHAS, DE FIBROCIMENTO, METÁLICA E CERÂMICA, DE FORMA MANUAL, SEM REAPROVEITAMENTO. AF_12/2017	m²	261.96	2.19	2.68	702.05	0.32 %
1.4	97650	SINAPI	REMOÇÃO DE TRAMA DE MADEIRA PARA COBERTURA, DE FORMA MANUAL, SEM REAPROVEITAMENTO. AF_12/2017	m²	176.53	4.71	5.76	1,016.81	0.46 %
1.5	97654	SINAPI	REMOÇÃO DE TESOURAS DE MADEIRA, COM VÃO MAIOR OU IGUAL A 8M, DE FORMA MECANIZADA, COM REAPROVEITAMENTO. AF_12/2017	UN	2	130.81	160.20	320.40	0.15 %
1.6	99059	SINAPI	LOCAÇÃO CONVENCIONAL DE OBRA, UTILIZANDO GABARITO DE TÁBUAS CORRIDAS PONTALETADAS A CADA 2,00M - 2 UTILIZAÇÕES. AF_10/2018	M	7.11	43.51	53.28	378.82	0.17 %
1.7	97633	SINAPI	DEMOLIÇÃO DE REVESTIMENTO CERÂMICO, DE FORMA MANUAL, SEM REAPROVEITAMENTO. AF_12/2017	m²	14.09	14.34	17.56	247.42	0.11 %
1.8	97638	SINAPI	REMOÇÃO DE CHAPAS E PERFIS DE DRYWALL, DE FORMA MANUAL, SEM REAPROVEITAMENTO. AF_12/2017	m²	18.39	4.78	5.85	107.58	0.05 %
2			MOVIMENTAÇÃO DE TERRA					607.69	0.28 %
2.1	96527	SINAPI	ESCAVAÇÃO MANUAL DE VALA PARA VIGA BALDRAME (INCLUINDO ESCAVAÇÃO PARA COLOCAÇÃO DE FÔRMAS). AF_06/2017	m³	1.42	77.34	94.71	134.48	0.06 %
2.2	96995	SINAPI	REATERRO MANUAL APOIADO COM SOQUETE. AF_10/2017	m³	11.092	30.43	37.26	413.28	0.19 %
2.3	93358	SINAPI	ESCAVAÇÃO MANUAL DE VALA COM PROFUNDIDADE MENOR OU IGUAL A 1.30 M. AF_02/2021	m³	0.975	50.20	61.47	59.93	0.03 %
3			INFRAESTRUTURA					3,349.71	1.53 %
3.1	101166	SINAPI	ALVENARIA DE EMBASAMENTO COM BLOCO ESTRUTURAL DE CERÂMICA, DE 14X19X29CM E ARGAMASSA DE ASSENTAMENTO COM PREPARO EM BETONEIRA. AF_05/2020	m³	0.712	529.50	648.47	461.71	0.21 %
3.2	96530	SINAPI	FABRICAÇÃO, MONTAGEM E DESMONTAGEM DE FÔRMA PARA VIGA BALDRAME, EM MADEIRA SERRADA, E=25 MM, 1 UTILIZAÇÃO. AF_06/2017	m²	4.69	156.80	192.03	900.62	0.41 %
3.3	96545	SINAPI	ARMAÇÃO DE BLOCO, VIGA BALDRAME OU SAPATA UTILIZANDO AÇO CA-50 DE 8 MM - MONTAGEM. AF_06/2017	KG	12.36	15.79	19.33	238.91	0.11 %
3.4	96543	SINAPI	ARMAÇÃO DE BLOCO, VIGA BALDRAME E SAPATA UTILIZANDO AÇO CA-60 DE 5 MM - MONTAGEM. AF_06/2017	KG	7.67	17.01	20.83	159.76	0.07 %
3.5	94971	SINAPI	CONCRETO FCK = 25MPA, TRAÇO 1:2,3:2,7 (EM MASSA SECA DE CIMENTO/ AREIA MÉDIA/ BRITA 1) - PREPARO MECÂNICO COM BETONEIRA 600 L. AF_05/2021	m³	0.315	366.43	448.76	141.35	0.06 %
3.6	96546	SINAPI	ARMAÇÃO DE BLOCO, VIGA BALDRAME OU SAPATA UTILIZANDO AÇO CA-50 DE 10 MM - MONTAGEM. AF_06/2017	KG	45.35	14.28	17.48	792.71	0.36 %
3.7	96543	SINAPI	ARMAÇÃO DE BLOCO, VIGA BALDRAME E SAPATA UTILIZANDO AÇO CA-60 DE 5 MM - MONTAGEM. AF_06/2017	KG	16.65	17.01	20.83	346.81	0.16 %
3.8	94971	SINAPI	CONCRETO FCK = 25MPA, TRAÇO 1:2,3:2,7 (EM MASSA SECA DE CIMENTO/ AREIA MÉDIA/ BRITA 1) - PREPARO MECÂNICO COM BETONEIRA 600 L. AF_05/2021	m³	0.686	366.43	448.76	307.84	0.14 %
4			SUPRAESTRUTURA					25,395.13	11.60 %
4.1	92263	SINAPI	FABRICAÇÃO DE FÔRMA PARA PILARES E ESTRUTURAS SIMILARES, EM CHAPA DE MADEIRA COMPENSADA RESINADA, E = 17 MM. AF_09/2020	m²	37.62	136.91	167.67	6,307.74	2.88 %
4.1	92777	SINAPI	ARMAÇÃO DE PILAR OU VIGA DE UMA ESTRUTURA CONVENCIONAL DE CONCRETO ARMADO EM UMA EDIFICAÇÃO TÉRREA OU SOBRADO UTILIZANDO AÇO CA-50 DE 8,0 MM - MONTAGEM. AF_12/2015	KG	13.21	15.79	19.33	255.34	0.12 %
4.2	92778	SINAPI	ARMAÇÃO DE PILAR OU VIGA DE UMA ESTRUTURA CONVENCIONAL DE CONCRETO ARMADO EM UMA EDIFICAÇÃO TÉRREA OU SOBRADO UTILIZANDO AÇO CA-50 DE 10,0 MM - MONTAGEM. AF_12/2015	KG	214	14.24	17.43	3,730.02	1.70 %
4.3	92775	SINAPI	ARMAÇÃO DE PILAR OU VIGA DE UMA ESTRUTURA CONVENCIONAL DE CONCRETO ARMADO EM UMA EDIFICAÇÃO TÉRREA OU SOBRADO UTILIZANDO AÇO CA-60 DE 5,0 MM - MONTAGEM. AF_12/2015	KG	59	17.00	20.81	1,227.79	0.56 %
4.4	92718	SINAPI	CONCRETAGEM DE PILARES, FCK = 25 MPA, COM USO DE BALDES EM EDIFICAÇÃO COM SEÇÃO MÉDIA DE PILARES MENOR OU IGUAL A 0,25 M² - LANÇAMENTO, ADENSAMENTO E ACABAMENTO. AF_12/2015	m³	1.881	555.47	680.28	1,279.60	0.58 %
4.5	92263	SINAPI	FABRICAÇÃO DE FÔRMA PARA PILARES E ESTRUTURAS SIMILARES, EM CHAPA DE MADEIRA COMPENSADA RESINADA, E = 17 MM. AF_09/2020	m²	33.85	136.91	167.67	5,675.62	2.59 %
4.6	92777	SINAPI	ARMAÇÃO DE PILAR OU VIGA DE UMA ESTRUTURA CONVENCIONAL DE CONCRETO ARMADO EM UMA EDIFICAÇÃO TÉRREA OU SOBRADO UTILIZANDO AÇO CA-50 DE 8,0 MM - MONTAGEM. AF_12/2015	KG	92	15.79	19.33	1,778.36	0.81 %
4.7	92775	SINAPI	ARMAÇÃO DE PILAR OU VIGA DE UMA ESTRUTURA CONVENCIONAL DE CONCRETO ARMADO EM UMA EDIFICAÇÃO TÉRREA OU SOBRADO UTILIZANDO AÇO CA-60 DE 5,0 MM - MONTAGEM. AF_12/2015	KG	50	17.00	20.81	1,040.50	0.48 %

4.8	92718	SINAPI	CONCRETAGEM DE PILARES, FCK = 25 MPA, COM USO DE BALDES EM EDIFICAÇÃO COM SEÇÃO MÉDIA DE PILARES MENOR OU IGUAL A 0,25 M² - LANÇAMENTO, ADENSAMENTO E ACABAMENTO. AF_12/2015	m³	2.257	555.47	680.28	1,535.39	0.70 %
4.9	92263	SINAPI	FABRICAÇÃO DE FÔRMA PARA PILARES E ESTRUTURAS SIMILARES, EM CHAPA DE MADEIRA COMPENSADA RESINADA, E = 17 MM. AF_09/2020	m²	5.85	136.91	167.67	980.86	0.45 %
4.11	92775	SINAPI	ARMAÇÃO DE PILAR OU VIGA DE UMA ESTRUTURA CONVENCIONAL DE CONCRETO ARMADO EM UMA EDIFICAÇÃO TÉRREA OU SOBRADO UTILIZANDO AÇO CA-60 DE 5,0 MM - MONTAGEM. AF_12/2015	KG	7.24	17.00	20.81	150.66	0.07 %
4.12	92718	SINAPI	CONCRETAGEM DE PILARES, FCK = 25 MPA, COM USO DE BALDES EM EDIFICAÇÃO COM SEÇÃO MÉDIA DE PILARES MENOR OU IGUAL A 0,25 M² - LANÇAMENTO, ADENSAMENTO E ACABAMENTO. AF_12/2015	m³	0.251	555.47	680.28	170.75	0.08 %
4.13	92263	SINAPI	FABRICAÇÃO DE FÔRMA PARA PILARES E ESTRUTURAS SIMILARES, EM CHAPA DE MADEIRA COMPENSADA RESINADA, E = 17 MM. AF_09/2020	m²	4.3	136.91	167.67	720.98	0.33 %
4.14	92777	SINAPI	ARMAÇÃO DE PILAR OU VIGA DE UMA ESTRUTURA CONVENCIONAL DE CONCRETO ARMADO EM UMA EDIFICAÇÃO TÉRREA OU SOBRADO UTILIZANDO AÇO CA-50 DE 8,0 MM - MONTAGEM. AF_12/2015	KG	12.36	15.79	19.33	238.91	0.11 %
4.15	92775	SINAPI	ARMAÇÃO DE PILAR OU VIGA DE UMA ESTRUTURA CONVENCIONAL DE CONCRETO ARMADO EM UMA EDIFICAÇÃO TÉRREA OU SOBRADO UTILIZANDO AÇO CA-60 DE 5,0 MM - MONTAGEM. AF_12/2015	KG	6.86	17.00	20.81	142.75	0.07 %
4.16	92718	SINAPI	CONCRETAGEM DE PILARES, FCK = 25 MPA, COM USO DE BALDES EM EDIFICAÇÃO COM SEÇÃO MÉDIA DE PILARES MENOR OU IGUAL A 0,25 M² - LANÇAMENTO, ADENSAMENTO E ACABAMENTO. AF_12/2015	m³	0.235	555.47	680.28	159.86	0.07 %
5			PAREDES E DIVISÓRIAS					29,394.61	13.42 %
5.1	87495	SINAPI	ALVENARIA DE VEDAÇÃO DE BLOCOS CERÂMICOS FURADOS NA HORIZONTAL DE 9X19X19CM (ESPESSURA 9CM) DE PAREDES COM ÁREA LÍQUIDA MENOR QUE 6M² SEM VÃOS E ARGAMASSA DE ASSENTAMENTO COM PREPARO EM BETONEIRA. AF_06/2014	m²	17.403	69.68	85.33	1,484.99	0.68 %
5.2	93186	SINAPI	VERGA MOLDADA IN LOCO EM CONCRETO PARA JANELAS COM ATÉ 1,5 M DE VÃO. AF_03/2016	M	15.7	76.37	93.53	1,468.42	0.67 %
5.3	93196	SINAPI	CONTRAVERGA MOLDADA IN LOCO EM CONCRETO PARA VÃOS DE ATÉ 1.5 M DE COMPRIMENTO. AF_03/2016	M	14.4	73.34	89.81	1,293.26	0.59 %
5.4	96358	SINAPI	PAREDE COM PLACAS DE GESSO ACARTONADO (DRYWALL), PARA USO INTERNO, COM DUAS FACES SIMPLES E ESTRUTURA METÁLICA COM GUIAS SIMPLES, SEM VÃOS. AF_06/2017_P	m²	18.39	87.36	106.98	1,967.36	0.90 %
5.5	2377	ORSE	Muro com mourões e placas pré - moldadas de concreto armado, h = 1,80m	m²	88.032	215.01	263.32	23,180.58	10.58 %
6			REVESTIMENTOS DE PAREDE					7,619.11	3.48 %
6.1	87894	SINAPI	CHAPISCO APLICADO EM ALVENARIA (SEM PRESENÇA DE VÃOS) E ESTRUTURAS DE CONCRETO DE FACHADA, COM COLHER DE PEDREIRO. ARGAMASSA TRAÇO 1:3 COM PREPARO EM BETONEIRA 400L. AF_06/2014	m²	34.8	4.65	5.69	198.01	0.09 %
6.2	89173	SINAPI	(COMPOSIÇÃO REPRESENTATIVA) DO SERVIÇO DE EMBOÇO/MASSA ÚNICA, APLICADO MANUALMENTE, TRAÇO 1:2:8, EM BETONEIRA DE 400L, PAREDES INTERNAS, COM EXECUÇÃO DE TALISCAS, EDIFICAÇÃO HABITACIONAL UNIFAMILIAR (CASAS) E EDIFICAÇÃO PÚBLICA PADRÃO. AF_12/2014	m²	154.8	25.69	31.46	4,870.00	2.22 %
6.3	88494	SINAPI	APLICAÇÃO E LIXAMENTO DE MASSA LÁTEX EM TETO, UMA DEMÃO. AF_06/2014	m²	154.8	13.46	16.48	2,551.10	1.16 %
7			PINTURAS					25,277.38	11.54 %
7.1	88485	SINAPI	APLICAÇÃO DE FUNDO SELADOR ACRÍLICO EM PAREDES, UMA DEMÃO. AF_06/2014	m²	1413.25	1.85	2.26	3,193.94	1.46 %
7.2	88489	SINAPI	APLICAÇÃO MANUAL DE PINTURA COM TINTA LÁTEX ACRÍLICA EM PAREDES. DUAS DEMÃOS. AF_06/2014	m²	1413.25	11.97	14.65	20,704.12	9.45 %
7.3	100725	SINAPI	PINTURA COM TINTA ALQUÍDICA DE FUNDO E ACABAMENTO (ESMALTE SINTÉTICO GRAFITE) PULVERIZADA SOBRE SUPERFÍCIES METÁLICAS (EXCETO PERFIL) EXECUTADO EM OBRA (POR DEMÃO). AF_01/2020_P	m²	68.76	16.38	20.06	1,379.32	0.63 %
8			PAVIMENTAÇÕES					22,037.43	10.06 %
8.1	87755	SINAPI	CONTRAPISO EM ARGAMASSA TRAÇO 1:4 (CIMENTO E AREIA), PREPARO MECÂNICO COM BETONEIRA 400 L, APLICADO EM ÁREAS MOLHADAS SOBRE IMPERMEABILIZAÇÃO, ACABAMENTO NÃO REFORÇADO, ESPESSURA 3CM. AF_07/2021	m²	207.61	33.50	41.02	8,516.16	3.89 %
8.2	93389	SINAPI	REVESTIMENTO CERÂMICO PARA PISO COM PLACAS TIPO ESMALTADA PADRÃO POPULAR DE DIMENSÕES 35X35 CM APLICADA EM AMBIENTES DE ÁREA MENOR QUE 5 M2. AF_06/2014	m²	14.09	52.32	64.07	902.74	0.41 %
8.3	87251	SINAPI	REVESTIMENTO CERÂMICO PARA PISO COM PLACAS TIPO ESMALTADA EXTRA DE DIMENSÕES 45X45 CM APLICADA EM AMBIENTES DE ÁREA MAIOR QUE 10 M2. AF_06/2014	m²	207.61	49.63	60.78	12,618.53	5.76 %
9			COBERTURA E FORRO					42,183.10	19.26 %
9.1	96116	SINAPI	FORRO EM RÉGUAS DE PVC, FRISADO, PARA AMBIENTES COMERCIAIS, INCLUSIVE ESTRUTURA DE FIXAÇÃO. AF_05/2017_P	m²	307.64	72.03	88.21	27,136.92	12.39 %
9.2	96121	SINAPI	ACABAMENTOS PARA FORRO (RODA-FORRO EM PERFIL METÁLICO E PLÁSTICO). AF_05/2017	M	187.18	9.77	11.96	2,238.67	1.02 %
9.3	94195	SINAPI	TELHAMENTO COM TELHA CERÂMICA DE ENCAIXE, TIPO PORTUGUESA, COM ATÉ 2 ÁGUAS, INCLUSO TRANSPORTE VERTICAL. AF_07/2019	m²	176.53	26.40	32.33	5,707.21	2.61 %
9.4	94210	SINAPI	TELHAMENTO COM TELHA ONDULADA DE FIBROCIMENTO E = 6 MM, COM RECOBRIMENTO LATERAL DE 1 1/4 DE ONDA PARA TELHADO COM INCLINAÇÃO MÁXIMA DE 10°, COM ATÉ 2 ÁGUAS, INCLUSO IÇAMENTO. AF_07/2019	m²	85.43	53.70	65.76	5,617.87	2.57 %

9.5	91791	SINAPI	(COMPOSIÇÃO REPRESENTATIVA) DO SERVIÇO DE INSTALAÇÃO DE TUBOS DE PVC, SÉRIE R, ÁGUA PLUVIAL, DN 150 MM (INSTALADO EM CONDUTORES VERTICAIS), INCLUSIVE CONEXÕES, CORTES E FIXAÇÕES, PARA PRÉDIOS. AF_10/2015	M	13.5	89.67	109.81	1,482.43	0.68 %
10			ESQUADRIAS					5,906.35	2.70 %
10.1	94573	SINAPI	JANELA DE ALUMÍNIO DE CORRER COM 4 FOLHAS PARA VIDROS, COM VIDROS, BATENTE, ACABAMENTO COM ACETATO OU BRILHANTE E FERRAGENS. EXCLUSIVE ALIZAR E CONTRAMARCO. FORNECIMENTO E INSTALAÇÃO. AF_12/2019	m²	12	349.35	427.84	5,134.08	2.34 %
10.2	94807	SINAPI	PORTA EM AÇO DE ABRIR TIPO VENEZIANA SEM GUARNIÇÃO, 87X210CM, FIXAÇÃO COM PARAFUSOS - FORNECIMENTO E INSTALAÇÃO. AF_12/2019	UN	1	630.58	772.27	772.27	0.35 %
11			INSTALAÇÕES ELÉTRICAS					8,680.93	3.96 %
11.1	101875	SINAPI	QUADRO DE DISTRIBUIÇÃO DE ENERGIA EM CHAPA DE AÇO GALVANIZADO, DE EMBUTIR, COM BARRAMENTO TRIFÁSICO, PARA 12 DISJUNTORES DIN 100A - FORNECIMENTO E INSTALAÇÃO. AF_10/2020	UN	1	404.97	495.96	495.96	0.23 %
11.2	91928	SINAPI	CABO DE COBRE FLEXÍVEL ISOLADO, 4 MM², ANTI-CHAMA 450/750 V, PARA CIRCUITOS TERMINAIS - FORNECIMENTO E INSTALAÇÃO. AF_12/2015	M	550	6.30	7.71	4,240.50	1.94 %
11.3	91942	SINAPI	CAIXA RETANGULAR 4" X 4" ALTA (2,00 M DO PISO), PVC, INSTALADA EM PAREDE - FORNECIMENTO E INSTALAÇÃO. AF_12/2015	UN	5	22.82	27.94	139.70	0.06 %
11.4	91949	SINAPI	SUPORTE PARAFUSADO COM PLACA DE ENCAIXE 4" X 4" ALTO (2,00 M DO PISO) PARA PONTO ELÉTRICO - FORNECIMENTO E INSTALAÇÃO. AF_12/2015	UN	5	12.81	15.68	78.40	0.04 %
11.5	91835	SINAPI	ELETRODUTO FLEXÍVEL CORRUGADO REFORÇADO, PVC, DN 25 MM (3/4"), PARA CIRCUITOS TERMINAIS, INSTALADO EM FORRO - FORNECIMENTO E INSTALAÇÃO. AF_12/2015	M	150	7.53	9.22	1,383.00	0.63 %
11.6	91939	SINAPI	CAIXA RETANGULAR 4" X 2" ALTA (2,00 M DO PISO), PVC, INSTALADA EM PAREDE - FORNECIMENTO E INSTALAÇÃO. AF_12/2015	UN	14	18.19	22.27	311.78	0.14 %
11.7	101548	SINAPI	ISOLADOR, TIPO ROLDANA, PARA BAIXA TENSÃO - FORNECIMENTO E INSTALAÇÃO. AF_07/2020	UN	20	6.15	7.53	150.60	0.07 %
11.8	96985	SINAPI	HASTE DE ATERRAMENTO 5/8 PARA SPDA - FORNECIMENTO E INSTALAÇÃO. AF_12/2017	UN	3	89.89	110.08	330.24	0.15 %
11.9	00011864	SINAPI	CONECTOR METÁLICO TIPO PARAFUSO FENDIDO (SPLIT BOLT), PARA CABOS ATE 95 MM2	UN	6	29.42	36.03	216.18	0.10 %
11.10	96971	SINAPI	CORDOALHA DE COBRE NU 16 MM², NÃO ENTERRADA, COM ISOLADOR - FORNECIMENTO E INSTALAÇÃO. AF_12/2017	M	6	26.01	31.85	191.10	0.09 %
11.11	101893	SINAPI	DISJUNTOR TRIPOLAR TIPO NEMA, CORRENTE NOMINAL DE 10 ATÉ 50A - FORNECIMENTO E INSTALAÇÃO. AF_10/2020	UN	1	73.97	90.59	90.59	0.04 %
11.12	93659	SINAPI	DISJUNTOR MONOPOLAR TIPO DIN, CORRENTE NOMINAL DE 50A - FORNECIMENTO E INSTALAÇÃO. AF_10/2020	UN	1	18.49	22.64	22.64	0.01 %
11.13	93657	SINAPI	DISJUNTOR MONOPOLAR TIPO DIN, CORRENTE NOMINAL DE 32A - FORNECIMENTO E INSTALAÇÃO. AF_10/2020	UN	2	11.55	14.14	28.28	0.01 %
11.14	7871	ORSE	Disjuntor monopolar DR 25 A - Dispositivo residual diferencial, tipo AC, ref.5SU1 Siemens ou similar	un	2	75.46	92.41	184.82	0.08 %
11.15	8312	ORSE	Disjuntor monopolar DR 40 A - Dispositivo residual diferencial, tipo AC, Siemens ou similar	un	1	209.62	256.72	256.72	0.12 %
11.16	91993	SINAPI	TOMADA ALTA DE EMBUTIR (1 MÓDULO), 2P+T 20 A, INCLUINDO SUPORTE E PLACA - FORNECIMENTO E INSTALAÇÃO. AF_12/2015	UN	14	32.69	40.03	560.42	0.26 %
12			CLIMATIZAÇÃO					42,880.88	19.58 %
12.1	10369	ORSE	Fornecimento e instalação de condicionador de ar tipo split 12000 btu/h c/ compressor rotativo	un	14	2,500.96	3,062.92	42,880.88	19.58 %

Total sem BDI 178,857.62
Total do BDI 40,148.50
Total Geral 219,006.12

Ricardo Petuba de Moraes
Ricardo Petuba de Moraes
Engenheiro Civil
CREA-MA 1119658241



Obra
REFORMA E CLIMATIZAÇÃO E.M. MARIA DAS DORES MARINHO

Bancos
SINAPI - 09/2021 - Maranhão
ORSE - 08/2021 - Sergipe

B.D.I.
22,47%

Encargos Sociais
Desonerado:
Horista: 84,19%
Mensalista: 48,08%

Planilha Orçamentária Analítica

1 SERVIÇOS PRELIMINARES									5,673.80	
1.1	Código	Banco	Descrição	Tipo	Und	Quant.	Valor Unit	Total		
Composição	74209/001	SINAPI	PLACA DE OBRA EM CHAPA DE ACO GALVANIZADO	CANT - CANTEIRO DE OBRAS	m²	1.0000000	312.97	312.97		
Composição Auxiliar	94962	SINAPI	CONCRETO MAGRO PARA LASTRO, TRAÇO 1:4,5:4,5 (EM MASSA SECA DE CIMENTO/ AREIA MÉDIA/ BRITA 1) - PREPARO MECÂNICO COM RFTONFIRA 400 L AF 05/2021	FUES - FUNDAÇÕES E ESTRUTURAS	m³	0.0100000	275.22	2.75		
Composição Auxiliar	88316	SINAPI	SERVENTE COM ENCARGOS COMPLEMENTARES	SEDI - SERVIÇOS DIVERSOS	H	2.0000000	12.69	25.38		
Composição Auxiliar	88262	SINAPI	CARPINTEIRO DE FORMAS COM ENCARGOS COMPLEMENTARES	SEDI - SERVIÇOS DIVERSOS	H	1.0000000	16.82	16.82		
Insumo	00004813	SINAPI	PLACA DE OBRA (PARA CONSTRUÇÃO CIVIL) EM CHAPA GALVANIZADA *N. 22*, ADESIVADA, DE *2,0 X 1,125* M (SEM POSTES PARA FIXAÇÃO)	Material	m²	1.0000000	225.00	225.00		
Insumo	00004491	SINAPI	PONTALETE *7,5 X 7,5* CM EM PINUS, MISTA OU EQUIVALENTE DA REGIAO - BRUTA	Material	M	4.0000000	8.62	34.48		
Insumo	00005075	SINAPI	PREGO DE ACO POLIDO COM CABECA 18 X 30 (2 3/4 X 10)	Material	KG	0.1100000	18.31	2.01		
Insumo	00004417	SINAPI	SARRAFO NAO APARELHADO *2,5 X 7* CM, EM MACARANDUBA, ANGELIM OU EQUIVALENTE DA REGIAO - BRUTA	Material	M	1.0000000	6.53	6.53		
					MO sem LS =>	18.92	LS =>	15.93	MO com LS =>	34.85
					Valor do BDI =>	70.32			Valor com BDI =>	383.29
						Quant. =>	6.0000000	Preço Total =>	2,299.74	
1.2	Código	Banco	Descrição	Tipo	Und	Quant.	Valor Unit	Total		
Composição	97622	SINAPI	DEMOLIÇÃO DE ALVENARIA DE BLOCO FURADO, DE FORMA MANUAL, SEM REAPROVEITAMENTO. AF_12/2017	SERP - SERVIÇOS PRELIMINARES	m³	1.0000000	33.32	33.32		
Composição Auxiliar	88316	SINAPI	SERVENTE COM ENCARGOS COMPLEMENTARES	SEDI - SERVIÇOS DIVERSOS	H	2.3248000	12.69	29.50		
Composição Auxiliar	88309	SINAPI	PEDREIRO COM ENCARGOS COMPLEMENTARES	SEDI - SERVIÇOS DIVERSOS	H	0.2250000	17.02	3.82		
					MO sem LS =>	14.50	LS =>	12.20	MO com LS =>	26.70
					Valor do BDI =>	7.48			Valor com BDI =>	40.80
						Quant. =>	14.7300000	Preço Total =>	600.98	
1.3	Código	Banco	Descrição	Tipo	Und	Quant.	Valor Unit	Total		
Composição	97647	SINAPI	REMOÇÃO DE TELHAS, DE FIBROCIMENTO, METÁLICA E CERÂMICA, DE FORMA MANUAL, SEM REAPROVEITAMENTO. AF_12/2017	SERP - SERVIÇOS PRELIMINARES	m²	1.0000000	2.19	2.19		
Composição Auxiliar	88316	SINAPI	SERVENTE COM ENCARGOS COMPLEMENTARES	SEDI - SERVIÇOS DIVERSOS	H	0.0971000	12.69	1.23		
Composição Auxiliar	88323	SINAPI	TELHADISTA COM ENCARGOS COMPLEMENTARES	SEDI - SERVIÇOS DIVERSOS	H	0.0494000	19.57	0.96		
					MO sem LS =>	0.98	LS =>	0.83	MO com LS =>	1.81
					Valor do BDI =>	0.49			Valor com BDI =>	2.68
						Quant. =>	261.9600000	Preço Total =>	702.05	
1.4	Código	Banco	Descrição	Tipo	Und	Quant.	Valor Unit	Total		
Composição	97650	SINAPI	REMOÇÃO DE TRAMA DE MADEIRA PARA COBERTURA, DE FORMA MANUAL, SEM REAPROVEITAMENTO. AF_12/2017	SERP - SERVIÇOS PRELIMINARES	m²	1.0000000	4.71	4.71		
Composição Auxiliar	88316	SINAPI	SERVENTE COM ENCARGOS COMPLEMENTARES	SEDI - SERVIÇOS DIVERSOS	H	0.2086000	12.69	2.64		
Composição Auxiliar	88323	SINAPI	TELHADISTA COM ENCARGOS COMPLEMENTARES	SEDI - SERVIÇOS DIVERSOS	H	0.1062000	19.57	2.07		
					MO sem LS =>	2.12	LS =>	1.78	MO com LS =>	3.90
					Valor do BDI =>	1.05			Valor com BDI =>	5.76
						Quant. =>	176.5300000	Preço Total =>	1,016.81	
1.5	Código	Banco	Descrição	Tipo	Und	Quant.	Valor Unit	Total		
Composição	97654	SINAPI	REMOÇÃO DE TESOURAS DE MADEIRA, COM VÃO MAIOR OU IGUAL A 8M, DE FORMA MECANIZADA, COM REAPROVEITAMENTO. AF_12/2017	SERP - SERVIÇOS PRELIMINARES	UN	1.0000000	130.81	130.81		
Composição Auxiliar	93287	SINAPI	GUINDASTE HIDRÁULICO AUTOPROPULIDO, COM LANÇA TELESCÓPICA 40 M, CAPACIDADE MÁXIMA 60 T, POTÊNCIA 260 KW - CHP DIURNO. AF_03/2016	CHOR - CUSTOS HORÁRIOS DE MÁQUINAS E	CHP	0.0864000	420.06	36.29		
Composição Auxiliar	93288	SINAPI	GUINDASTE HIDRÁULICO AUTOPROPULIDO, COM LANÇA TELESCÓPICA 40 M, CAPACIDADE MÁXIMA 60 T, POTÊNCIA 260 KW - CHI DIURNO. AF_03/2016	CHOR - CUSTOS HORÁRIOS DE MÁQUINAS E	CHI	0.4789000	129.69	62.10		
Composição Auxiliar	88316	SINAPI	SERVENTE COM ENCARGOS COMPLEMENTARES	SEDI - SERVIÇOS DIVERSOS	H	1.4318000	12.69	18.16		
Composição Auxiliar	88323	SINAPI	TELHADISTA COM ENCARGOS COMPLEMENTARES	SEDI - SERVIÇOS DIVERSOS	H	0.7290000	19.57	14.26		
					MO sem LS =>	22.24	LS =>	18.72	MO com LS =>	40.96
					Valor do BDI =>	29.39			Valor com BDI =>	160.20
						Quant. =>	2.0000000	Preço Total =>	320.40	

1.6	Código	Banco	Descrição	Tipo	Und	Quant.	Valor Unit	Total		
Composição	99059	SINAPI	LOCACAO CONVENCIONAL DE OBRA, UTILIZANDO GABARITO DE TÁBUAS CORRIDAS PONTALETADAS A CADA 2,00M - 2 UTILIZAÇÕES. AF_10/2018	SERT - SERVIÇOS TÉCNICOS	M	1.0000000	43.51	43.51		
Composição Auxiliar	91692	SINAPI	SERRA CIRCULAR DE BANCADA COM MOTOR ELÉTRICO POTÊNCIA DE 5HP, COM COIFA PARA DISCO 10" - CHP DIURNO. AF_08/2015	CHOR - CUSTOS HORÁRIOS DE MÁQUINAS F	CHP	0.0039000	17.80	0.06		
Composição Auxiliar	91693	SINAPI	SERRA CIRCULAR DE BANCADA COM MOTOR ELÉTRICO POTÊNCIA DE 5HP, COM COIFA PARA DISCO 10" - CHI DIURNO. AF_08/2015	CHOR - CUSTOS HORÁRIOS DE MÁQUINAS F	CHI	0.0168000	15.47	0.25		
Composição Auxiliar	94974	SINAPI	CONCRETO MAGRO PARA LASTRO, TRAÇO 1:4,5:4,5 (EM MASSA SECA DE CIMENTO/ AREIA MÉDIA/ BRITA 1) - PREPARO MANUAL. AF_05/2021	FUES - FUNDAÇÕES E ESTRUTURAS	m³	0.0046000	308.81	1.42		
Composição Auxiliar	99062	SINAPI	MARCAÇÃO DE PONTOS EM GABARITO OU CAVALETE. AF_10/2018	SERT - SERVIÇOS TÉCNICOS	UN	1.5000000	1.58	2.37		
Composição Auxiliar	88239	SINAPI	AJUDANTE DE CARPINTEIRO COM ENCARGOS COMPLEMENTARES	SEDI - SERVIÇOS DIVERSOS	H	0.3563000	13.81	4.92		
Composição Auxiliar	88262	SINAPI	CARPINTEIRO DE FORMAS COM ENCARGOS COMPLEMENTARES	SEDI - SERVIÇOS DIVERSOS	H	0.7125000	16.82	11.98		
Composição Insumo	00004433	SINAPI	CAIBRO NAO APARELHADO *7,5 X 7,5* CM, EM MACARANDUBA, ANGELIM OU EQUIVALENTE DA REGIAO - BRUTA	Material	M	0.4125000	23.46	9.67		
Insumo	00005068	SINAPI	PREGO DE AÇO POLIDO COM CABECA 17 X 21 (2 X 11)	Material	KG	0.1110000	18.31	2.03		
Insumo	00004417	SINAPI	SARRAFO NAO APARELHADO *2,5 X 7* CM, EM MACARANDUBA, ANGELIM OU EQUIVALENTE DA REGIAO - BRUTA	Material	M	0.7445000	6.53	4.86		
Insumo	00010567	SINAPI	TABUA *2,5 X 23* CM EM PINUS, MISTA OU EQUIVALENTE DA REGIAO - BRUTA	Material	M	0.5500000	9.74	5.35		
Insumo	00007356	SINAPI	TINTA ACRILICA PREMIUM, COR BRANCO FOSCO	Material	L	0.0256000	23.46	0.60		
					MO sem LS =>	9.00	LS =>	7.58	MO com LS =>	16.58
					Valor do BDI =>	9.77			Valor com BDI =>	53.28
					Quant. =>	7.1100000	Preço Total =>	378.82		

1.7	Código	Banco	Descrição	Tipo	Und	Quant.	Valor Unit	Total		
Composição	97633	SINAPI	DEMOLIÇÃO DE REVESTIMENTO CERÂMICO, DE FORMA MANUAL, SEM REAPROVEITAMENTO. AF_12/2017	SERP - SERVIÇOS PRELIMINARES	m²	1.0000000	14.34	14.34		
Composição Auxiliar	88256	SINAPI	AZULEJISTA OU LADRILHISTA COM ENCARGOS COMPLEMENTARES	SEDI - SERVIÇOS DIVERSOS	H	0.2553000	20.44	5.21		
Composição Auxiliar	88316	SINAPI	SERVENTE COM ENCARGOS COMPLEMENTARES	SEDI - SERVIÇOS DIVERSOS	H	0.7195000	12.69	9.13		
					MO sem LS =>	6.40	LS =>	5.38	MO com LS =>	11.78
					Valor do BDI =>	3.22			Valor com BDI =>	17.56
					Quant. =>	14.0900000	Preço Total =>	247.42		

1.8	Código	Banco	Descrição	Tipo	Und	Quant.	Valor Unit	Total		
Composição	97638	SINAPI	REMOÇÃO DE CHAPAS E PERFIS DE DRYWALL, DE FORMA MANUAL, SEM REAPROVEITAMENTO. AF_12/2017	SERP - SERVIÇOS PRELIMINARES	m²	1.0000000	4.78	4.78		
Composição Auxiliar	88316	SINAPI	SERVENTE COM ENCARGOS COMPLEMENTARES	SEDI - SERVIÇOS DIVERSOS	H	0.2329000	12.69	2.95		
Composição Auxiliar	88278	SINAPI	MONTADOR DE ESTRUTURA METÁLICA COM ENCARGOS COMPLEMENTARES	SEDI - SERVIÇOS DIVERSOS	H	0.1186000	15.47	1.83		
					MO sem LS =>	2.16	LS =>	1.81	MO com LS =>	3.97
					Valor do BDI =>	1.07			Valor com BDI =>	5.85
					Quant. =>	18.3900000	Preço Total =>	107.58		

2	MOVIMENTAÇÃO DE TERRA								607.69	
2.1	Código	Banco	Descrição	Tipo	Und	Quant.	Valor Unit	Total		
Composição	96527	SINAPI	ESCAVAÇÃO MANUAL DE VALA PARA VIGA BALDRAME (INCLUINDO ESCAVAÇÃO PARA COLOCAÇÃO DE FÓRMAS). AF_06/2017	MOVT - MOVIMENTO DE TERRA	m³	1.0000000	77.34	77.34		
Composição Auxiliar	88309	SINAPI	PEDREIRO COM ENCARGOS COMPLEMENTARES	SEDI - SERVIÇOS DIVERSOS	H	1.4590000	17.02	24.83		
Composição Auxiliar	88316	SINAPI	SERVENTE COM ENCARGOS COMPLEMENTARES	SEDI - SERVIÇOS DIVERSOS	H	4.1380000	12.69	52.51		
					MO sem LS =>	34.03	LS =>	28.65	MO com LS =>	62.68
					Valor do BDI =>	17.37			Valor com BDI =>	94.71
					Quant. =>	1.4200000	Preço Total =>	134.48		

2.2	Código	Banco	Descrição	Tipo	Und	Quant.	Valor Unit	Total		
Composição	96995	SINAPI	REATERRO MANUAL APOIADO COM SOQUETE. AF_10/2017	MOVT - MOVIMENTO DE TERRA	m³	1.0000000	30.43	30.43		
Composição Auxiliar	88316	SINAPI	SERVENTE COM ENCARGOS COMPLEMENTARES	SEDI - SERVIÇOS DIVERSOS	H	2.3986000	12.69	30.43		
					MO sem LS =>	13.15	LS =>	11.07	MO com LS =>	24.22
					Valor do BDI =>	6.83			Valor com BDI =>	37.26
					Quant. =>	11.0920000	Preço Total =>	413.28		

2.3	Código	Banco	Descrição	Tipo	Und	Quant.	Valor Unit	Total		
Composição	93358	SINAPI	ESCAVAÇÃO MANUAL DE VALA COM PROFUNDIDADE MENOR OU IGUAL A 1.30 M. AF_02/2021	MOVT - MOVIMENTO DE TERRA	m³	1.0000000	50.20	50.20		
Composição Auxiliar	88316	SINAPI	SERVENTE COM ENCARGOS COMPLEMENTARES	SEDI - SERVIÇOS DIVERSOS	H	3.9560000	12.69	50.20		
					MO sem LS =>	21.69	LS =>	18.26	MO com LS =>	39.95
					Valor do BDI =>	11.27			Valor com BDI =>	61.47
					Quant. =>	0.9750000	Preço Total =>	59.93		

3									3,349.71	
3.1	Código	Banco	Descrição	Tipo	Und	Quant.	Valor Unit	Total		
Composição	101166	SINAPI	ALVENARIA DE EMBASAMENTO COM BLOCO ESTRUTURAL DE CERÂMICA, DE 14X19X29CM E ARGAMASSA DE ASSENTAMENTO COM PREPARO EM BETONEIRA. AF_05/2020	FUES - FUNDAÇÕES E ESTRUTURAS	m³	1.0000000	529.50	529.50		
Composição Auxiliar	87292	SINAPI	ARGAMASSA TRAÇO 1:2:8 (EM VOLUME DE CIMENTO, CAL E AREIA MÉDIA ÚMIDA) PARA EMBOÇO/MASSA ÚNICA/ASSENTAMENTO DE ALVENARIA DE VEDAÇÃO, PREPARO MECÂNICO COM BETONEIRA 400 L. AF_08/2019	SEDI - SERVIÇOS DIVERSOS	m³	0.1300000	410.29	53.33		
Composição Auxiliar	88309	SINAPI	PEDREIRO COM ENCARGOS COMPLEMENTARES	SEDI - SERVIÇOS DIVERSOS	H	8.3440000	17.02	142.01		
Composição Auxiliar	88316	SINAPI	SERVENTE COM ENCARGOS COMPLEMENTARES	SEDI - SERVIÇOS DIVERSOS	H	4.1720000	12.69	52.94		
Composição Insumo	00034586	SINAPI	BLOCO ESTRUTURAL CERAMICO 14 X 19 X 29 CM, 6,0 MPA (NBR 15270)	Material	UN	122.2700000	2.30	281.22		
					MO sem LS =>	91.93	LS =>	77.40	MO com LS =>	169.33
					Valor do BDI =>	#####			Valor com BDI =>	648.47
						Quant. =>	0.7120000	Preço Total =>	461.71	

3.2										
3.2	Código	Banco	Descrição	Tipo	Und	Quant.	Valor Unit	Total		
Composição	96530	SINAPI	FABRICAÇÃO, MONTAGEM E DESMONTAGEM DE FÓRMA PARA VIGA BALDRAME, EM MADEIRA SERRADA, E=25 MM, 1 UTILIZAÇÃO. AF_06/2017	FUES - FUNDAÇÕES E ESTRUTURAS	m²	1.0000000	156.80	156.80		
Composição Auxiliar	91692	SINAPI	SERRA CIRCULAR DE BANCADA COM MOTOR ELÉTRICO POTÊNCIA DE 5HP, COM COIFA PARA DISCO 10" - CHP DIURNO. AF_08/2015	CHOR - CUSTOS HORÁRIOS DE MÁQUINAS F	CHP	0.0620000	17.80	1.10		
Composição Auxiliar	91693	SINAPI	SERRA CIRCULAR DE BANCADA COM MOTOR ELÉTRICO POTÊNCIA DE 5HP, COM COIFA PARA DISCO 10" - CHI DIURNO. AF_08/2015	CHOR - CUSTOS HORÁRIOS DE MÁQUINAS F	CHI	0.0530000	15.47	0.81		
Composição Auxiliar	88262	SINAPI	CARPINTEIRO DE FORMAS COM ENCARGOS COMPLEMENTARES	SEDI - SERVIÇOS DIVERSOS	H	1.5660000	16.82	26.34		
Composição Auxiliar	88239	SINAPI	AJUDANTE DE CARPINTEIRO COM ENCARGOS COMPLEMENTARES	SEDI - SERVIÇOS DIVERSOS	H	0.5550000	13.81	7.66		
Composição Insumo	00002692	SINAPI	DESMOLDANTE PROTETOR PARA FORMAS DE MADEIRA, DE BASE OLIOSA FM ULSIONADA FM AGUA	Material	L	0.0170000	7.91	0.13		
Insumo	00004491	SINAPI	PONTALETE *7,5 X 7,5* CM EM PINUS, MISTA OU EQUIVALENTE DA REGIAO - BRUTA	Material	M	2.2440000	8.62	19.34		
Insumo	00040304	SINAPI	PREGO DE AÇO POLIDO COM CABECA DUPLA 17 X 27 (2 1/2 X 11)	Material	KG	0.0340000	22.60	0.76		
Insumo	00005073	SINAPI	PREGO DE AÇO POLIDO COM CABECA 17 X 24 (2 1/4 X 11)	Material	KG	0.0950000	18.66	1.77		
Insumo	00004517	SINAPI	SARRAFO *2,5 X 7,5* CM EM PINUS, MISTA OU EQUIVALENTE DA REGIAO - BRUTA	Material	M	2.1040000	3.01	6.33		
Insumo	00006189	SINAPI	TABUA NAO APARELHADA *2,5 X 30* CM, EM MACARANDUBA, ANGELIM OU EQUIVALENTE DA REGIAO - BRUTA	Material	M	3.7400000	24.75	92.56		
					MO sem LS =>	16.30	LS =>	13.73	MO com LS =>	30.03
					Valor do BDI =>	35.23			Valor com BDI =>	192.03
						Quant. =>	4.6900000	Preço Total =>	900.62	

3.3										
3.3	Código	Banco	Descrição	Tipo	Und	Quant.	Valor Unit	Total		
Composição	96545	SINAPI	ARMAÇÃO DE BLOCO, VIGA BALDRAME OU SAPATA UTILIZANDO AÇO CA-50 DE 8 MM - MONTAGEM. AF_06/2017	FUES - FUNDAÇÕES E ESTRUTURAS	KG	1.0000000	15.79	15.79		
Composição Auxiliar	92793	SINAPI	CORTE E DOBRA DE AÇO CA-50, DIÂMETRO DE 8,0 MM, UTILIZADO EM ESTRUTURAS DIVERSAS, EXCETO LAJES. AF_12/2015	FUES - FUNDAÇÕES E ESTRUTURAS	KG	1.0000000	12.76	12.76		
Composição Auxiliar	88238	SINAPI	AJUDANTE DE ARMADOR COM ENCARGOS COMPLEMENTARES	SEDI - SERVIÇOS DIVERSOS	H	0.0375000	12.62	0.47		
Composição Auxiliar	88245	SINAPI	ARMADOR COM ENCARGOS COMPLEMENTARES	SEDI - SERVIÇOS DIVERSOS	H	0.1155000	16.92	1.95		
Composição Insumo	00043132	SINAPI	ARAME RECOZIDO 16 BWG, D = 1,65 MM (0,016 KG/M) OU 18 BWG, D = 1,25 MM (0,01 KG/M)	Material	KG	0.0250000	18.75	0.46		
Insumo	00039017	SINAPI	ESPAÇADOR / DISTANCIADOR CIRCULAR COM ENTRADA LATERAL, EM PLASTICO, PARA VERGALHAO *4,2 A 12,5* MM, COBRIMENTO 20 MM	Material	UN	0.7240000	0.21	0.15		
					MO sem LS =>	1.28	LS =>	1.07	MO com LS =>	2.35
					Valor do BDI =>	3.54			Valor com BDI =>	19.33
						Quant. =>	12.3600000	Preço Total =>	238.91	

3.4										
3.4	Código	Banco	Descrição	Tipo	Und	Quant.	Valor Unit	Total		
Composição	96543	SINAPI	ARMAÇÃO DE BLOCO, VIGA BALDRAME E SAPATA UTILIZANDO AÇO CA-60 DE 5 MM - MONTAGEM. AF_06/2017	FUES - FUNDAÇÕES E ESTRUTURAS	KG	1.0000000	17.01	17.01		
Composição Auxiliar	92791	SINAPI	CORTE E DOBRA DE AÇO CA-60, DIÂMETRO DE 5,0 MM, UTILIZADO EM ESTRUTURAS DIVERSAS, EXCETO LAJES. AF_12/2015	FUES - FUNDAÇÕES E ESTRUTURAS	KG	1.0000000	12.05	12.05		
Composição Auxiliar	88238	SINAPI	AJUDANTE DE ARMADOR COM ENCARGOS COMPLEMENTARES	SEDI - SERVIÇOS DIVERSOS	H	0.0635000	12.62	0.80		
Composição Auxiliar	88245	SINAPI	ARMADOR COM ENCARGOS COMPLEMENTARES	SEDI - SERVIÇOS DIVERSOS	H	0.1945000	16.92	3.29		
Composição Insumo	00043132	SINAPI	ARAME RECOZIDO 16 BWG, D = 1,65 MM (0,016 KG/M) OU 18 BWG, D = 1,25 MM (0,01 KG/M)	Material	KG	0.0250000	18.75	0.46		
Insumo	00039017	SINAPI	ESPAÇADOR / DISTANCIADOR CIRCULAR COM ENTRADA LATERAL, EM PLASTICO, PARA VERGALHAO *4,2 A 12,5* MM, COBRIMENTO 20 MM	Material	UN	1.9665000	0.21	0.41		
					MO sem LS =>	2.48	LS =>	2.09	MO com LS =>	4.57
					Valor do BDI =>	3.82			Valor com BDI =>	20.83
						Quant. =>	7.6700000	Preço Total =>	159.76	

3.5	Código	Banco	Descrição	Tipo	Und	Quant.	Valor Unit	Total		
Composição	94971	SINAPI	CONCRETO FCK = 25MPA, TRAÇO 1:2,3:2,7 (EM MASSA SECA DE CIMENTO/ AREIA MÉDIA/ BRITA 1) - PREPARO MECÂNICO COM BETONEIRA 600 L. AF_05/2021	FUES - FUNDAÇÕES E ESTRUTURAS	m³	1.0000000	366.43	366.43		
Composição Auxiliar	89226	SINAPI	BETONEIRA CAPACIDADE NOMINAL DE 600 L, CAPACIDADE DE MISTURA 360 L, MOTOR ELÉTRICO TRIFÁSICO POTÊNCIA DE 4 CV, SEM CARREGADOR - CHI DIURNO. AF_11/2014	CHOR - CUSTOS HORÁRIOS DE MÁQUINAS E EQUIPAMENTOS	CHI	0.6067000	1.46	0.88		
Composição Auxiliar	89225	SINAPI	BETONEIRA CAPACIDADE NOMINAL DE 600 L, CAPACIDADE DE MISTURA 360 L, MOTOR ELÉTRICO TRIFÁSICO POTÊNCIA DE 4 CV, SEM CARREGADOR - CHP DIURNO. AF_11/2014	CHOR - CUSTOS HORÁRIOS DE MÁQUINAS E EQUIPAMENTOS	CHP	0.6434000	4.49	2.88		
Composição Auxiliar	88377	SINAPI	OPERADOR DE BETONEIRA ESTACIONÁRIA/MISTURADOR COM ENCARGOS COMPLEMENTARES	SEDI - SERVIÇOS DIVERSOS	H	1.2501000	15.02	18.77		
Composição Auxiliar	88316	SINAPI	SERVENTE COM ENCARGOS COMPLEMENTARES	SEDI - SERVIÇOS DIVERSOS	H	1.9792000	12.69	25.11		
Insumo	00000370	SINAPI	AREIA MÉDIA - POSTO JAZIDA/FORNECEDOR (RETIRADO NA JAZIDA, SEM TRANSPORTE)	Material	m³	0.7275000	52.50	38.19		
Insumo	00001379	SINAPI	CIMENTO PORTLAND COMPOSTO CP II-32	Material	KG	364.9433000	0.66	240.86		
Insumo	00004721	SINAPI	PEDRA BRITADA N. 1 (9,5 a 19 MM) POSTO PEDREIRA/FORNECEDOR, SEM FRETE	Material	m³	0.5972000	66.56	39.74		
					MO sem LS =>	19.81	LS =>	16.68	MO com LS =>	36.49
					Valor do BDI =>	82.33			Valor com BDI =>	448.76
						Quant. =>	0.3150000	Preço Total =>	141.35	

3.6	Código	Banco	Descrição	Tipo	Und	Quant.	Valor Unit	Total		
Composição	96546	SINAPI	ARMAÇÃO DE BLOCO, VIGA BALDRAME OU SAPATA UTILIZANDO AÇO CA-50 DE 10 MM - MONTAGEM. AF_06/2017	FUES - FUNDAÇÕES E ESTRUTURAS	KG	1.0000000	14.28	14.28		
Composição Auxiliar	92794	SINAPI	CORTE E DOBRA DE AÇO CA-50, DIÂMETRO DE 10,0 MM, UTILIZADO EM ESTRUTURAS DIVERSAS, EXCETO LAJES. AF_12/2015	FUES - FUNDAÇÕES E ESTRUTURAS	KG	1.0000000	11.87	11.87		
Composição Auxiliar	88238	SINAPI	AJUDANTE DE ARMADOR COM ENCARGOS COMPLEMENTARES	SEDI - SERVIÇOS DIVERSOS	H	0.0290000	12.62	0.36		
Composição Auxiliar	88245	SINAPI	ARMADOR COM ENCARGOS COMPLEMENTARES	SEDI - SERVIÇOS DIVERSOS	H	0.0890000	16.92	1.50		
Insumo	00043132	SINAPI	ARAME RECOZIDO 16 BWG, D = 1,65 MM (0,016 KG/M) OU 18 BWG, D = 1,25 MM (0,01 KG/M)	Material	KG	0.0250000	18.75	0.46		
Insumo	00039017	SINAPI	ESPACADOR / DISTANCIADOR CIRCULAR COM ENTRADA LATERAL, EM PLASTICO, PARA VERGALHAO *4,2 A 12,5* MM, COBRIMENTO 20 MM	Material	UN	0.4655000	0.21	0.09		
					MO sem LS =>	0.93	LS =>	0.79	MO com LS =>	1.72
					Valor do BDI =>	3.20			Valor com BDI =>	17.48
						Quant. =>	45.3500000	Preço Total =>	792.71	

3.7	Código	Banco	Descrição	Tipo	Und	Quant.	Valor Unit	Total		
Composição	96543	SINAPI	ARMAÇÃO DE BLOCO, VIGA BALDRAME E SAPATA UTILIZANDO AÇO CA-60 DE 5 MM - MONTAGEM. AF_06/2017	FUES - FUNDAÇÕES E ESTRUTURAS	KG	1.0000000	17.01	17.01		
Composição Auxiliar	92791	SINAPI	CORTE E DOBRA DE AÇO CA-60, DIÂMETRO DE 5,0 MM, UTILIZADO EM ESTRUTURAS DIVERSAS, EXCETO LAJES. AF_12/2015	FUES - FUNDAÇÕES E ESTRUTURAS	KG	1.0000000	12.05	12.05		
Composição Auxiliar	88238	SINAPI	AJUDANTE DE ARMADOR COM ENCARGOS COMPLEMENTARES	SEDI - SERVIÇOS DIVERSOS	H	0.0635000	12.62	0.80		
Composição Auxiliar	88245	SINAPI	ARMADOR COM ENCARGOS COMPLEMENTARES	SEDI - SERVIÇOS DIVERSOS	H	0.1945000	16.92	3.29		
Insumo	00043132	SINAPI	ARAME RECOZIDO 16 BWG, D = 1,65 MM (0,016 KG/M) OU 18 BWG, D = 1,25 MM (0,01 KG/M)	Material	KG	0.0250000	18.75	0.46		
Insumo	00039017	SINAPI	ESPACADOR / DISTANCIADOR CIRCULAR COM ENTRADA LATERAL, EM PLASTICO, PARA VERGALHAO *4,2 A 12,5* MM, COBRIMENTO 20 MM	Material	UN	1.9665000	0.21	0.41		
					MO sem LS =>	2.48	LS =>	2.09	MO com LS =>	4.57
					Valor do BDI =>	3.82			Valor com BDI =>	20.83
						Quant. =>	16.6500000	Preço Total =>	346.81	

3.8	Código	Banco	Descrição	Tipo	Und	Quant.	Valor Unit	Total		
Composição	94971	SINAPI	CONCRETO FCK = 25MPA, TRAÇO 1:2,3:2,7 (EM MASSA SECA DE CIMENTO/ AREIA MÉDIA/ BRITA 1) - PREPARO MECÂNICO COM BETONEIRA 600 L. AF_05/2021	FUES - FUNDAÇÕES E ESTRUTURAS	m³	1.0000000	366.43	366.43		
Composição Auxiliar	89226	SINAPI	BETONEIRA CAPACIDADE NOMINAL DE 600 L, CAPACIDADE DE MISTURA 360 L, MOTOR ELÉTRICO TRIFÁSICO POTÊNCIA DE 4 CV, SEM CARREGADOR - CHI DIURNO. AF_11/2014	CHOR - CUSTOS HORÁRIOS DE MÁQUINAS E EQUIPAMENTOS	CHI	0.6067000	1.46	0.88		
Composição Auxiliar	89225	SINAPI	BETONEIRA CAPACIDADE NOMINAL DE 600 L, CAPACIDADE DE MISTURA 360 L, MOTOR ELÉTRICO TRIFÁSICO POTÊNCIA DE 4 CV, SEM CARREGADOR - CHP DIURNO. AF_11/2014	CHOR - CUSTOS HORÁRIOS DE MÁQUINAS E EQUIPAMENTOS	CHP	0.6434000	4.49	2.88		
Composição Auxiliar	88377	SINAPI	OPERADOR DE BETONEIRA ESTACIONÁRIA/MISTURADOR COM ENCARGOS COMPLEMENTARES	SEDI - SERVIÇOS DIVERSOS	H	1.2501000	15.02	18.77		
Composição Auxiliar	88316	SINAPI	SERVENTE COM ENCARGOS COMPLEMENTARES	SEDI - SERVIÇOS DIVERSOS	H	1.9792000	12.69	25.11		
Insumo	00000370	SINAPI	AREIA MÉDIA - POSTO JAZIDA/FORNECEDOR (RETIRADO NA JAZIDA, SEM TRANSPORTE)	Material	m³	0.7275000	52.50	38.19		
Insumo	00001379	SINAPI	CIMENTO PORTLAND COMPOSTO CP II-32	Material	KG	364.9433000	0.66	240.86		
Insumo	00004721	SINAPI	PEDRA BRITADA N. 1 (9,5 a 19 MM) POSTO PEDREIRA/FORNECEDOR, SEM FRETE	Material	m³	0.5972000	66.56	39.74		
					MO sem LS =>	19.81	LS =>	16.68	MO com LS =>	36.49
					Valor do BDI =>	82.33			Valor com BDI =>	448.76
						Quant. =>	0.6860000	Preço Total =>	307.84	

4			SUPRAESTRUTURA					#####		
4.1	Código	Banco	Descrição	Tipo	Und	Quant.	Valor Unit	Total		
Composição	92263	SINAPI	FABRICAÇÃO DE FÓRMA PARA PILARES E ESTRUTURAS SIMILARES, EM CHAPA DE MADEIRA COMPENSADA RESINADA, E = 17 MM. AF_09/2020	FUES - FUNDAÇÕES E ESTRUTURAS	m²	1.0000000	136.91	136.91		
Composição Auxiliar	91692	SINAPI	SERRA CIRCULAR DE BANCADA COM MOTOR ELÉTRICO POTÊNCIA DE 5HP, COM COIFA PARA DISCO 10" - CHP DIURNO. AF_08/2015	CHOR - CUSTOS HORÁRIOS DE MÁQUINAS F	CHP	0.0630000	17.80	1.12		
Composição Auxiliar	91693	SINAPI	SERRA CIRCULAR DE BANCADA COM MOTOR ELÉTRICO POTÊNCIA DE 5HP, COM COIFA PARA DISCO 10" - CHI DIURNO. AF_08/2015	CHOR - CUSTOS HORÁRIOS DE MÁQUINAS F	CHI	0.1860000	15.47	2.87		
Composição Auxiliar	88262	SINAPI	CARPINTEIRO DE FORMAS COM ENCARGOS COMPLEMENTARES	SEDI - SERVIÇOS DIVERSOS	H	1.2480000	16.82	20.99		
Composição Auxiliar	88239	SINAPI	AJUDANTE DE CARPINTEIRO COM ENCARGOS COMPLEMENTARES	SEDI - SERVIÇOS DIVERSOS	H	0.2500000	13.81	3.45		
Insumo	00001358	SINAPI	CHAPA DE MADEIRA COMPENSADA RESINADA PARA FORMA DE CONCRETO. DE *2,2 X 1,1* M. E = 17 MM	Material	m²	1.3360000	42.66	56.99		
Insumo	00004491	SINAPI	PONTALETE *7,5 X 7,5* CM EM PINUS, MISTA OU EQUIVALENTE DA REGIAO - BRUTA	Material	M	2.3080000	8.62	19.89		
Insumo	00005068	SINAPI	PREGO DE AÇO POLIDO COM CABECA 17 X 21 (2 X 11)	Material	KG	0.2080000	18.31	3.80		
Insumo	00004517	SINAPI	SARRAFO *2,5 X 7,5* CM EM PINUS, MISTA OU EQUIVALENTE DA REGIAO - BRUTA	Material	M	9.2370000	3.01	27.80		
					MO sem LS =>	12.98	LS =>	10.93	MO com LS =>	23.91
					Valor do BDI =>	30.76			Valor com BDI =>	167.67
						Quant. =>	37.6200000	Preço Total =>	6.307.74	

4.1	Código	Banco	Descrição	Tipo	Und	Quant.	Valor Unit	Total		
Composição	92777	SINAPI	ARMAÇÃO DE PILAR OU VIGA DE UMA ESTRUTURA CONVENCIONAL DE CONCRETO ARMADO EM UMA EDIFICAÇÃO TÉRREA OU SOBRADO UTILIZANDO AÇO CA-50 DE 8,0 MM - MONTAGEM. AF_12/2015	FUES - FUNDAÇÕES E ESTRUTURAS	KG	1.0000000	15.79	15.79		
Composição Auxiliar	92793	SINAPI	CORTE E DOBRA DE AÇO CA-50, DIÂMETRO DE 8,0 MM, UTILIZADO EM ESTRUTURAS DIVERSAS, EXCETO LAJES. AF_12/2015	FUES - FUNDAÇÕES E ESTRUTURAS	KG	1.0000000	12.76	12.76		
Composição Auxiliar	88238	SINAPI	AJUDANTE DE ARMADOR COM ENCARGOS COMPLEMENTARES	SEDI - SERVIÇOS DIVERSOS	H	0.0209000	12.62	0.26		
Composição Auxiliar	88245	SINAPI	ARMADOR COM ENCARGOS COMPLEMENTARES	SEDI - SERVIÇOS DIVERSOS	H	0.1278000	16.92	2.16		
Insumo	00043132	SINAPI	ARAME RECOZIDO 16 BWG, D = 1,65 MM (0,016 KG/M) OU 18 BWG, D = 1,25 MM (0.01 KG/M)	Material	KG	0.0250000	18.75	0.46		
Insumo	00039017	SINAPI	ESPACADOR / DISTANCIADOR CIRCULAR COM ENTRADA LATERAL, EM PLASTICO, PARA VERGALHAO *4,2 A 12,5* MM, COBRIMENTO 20 MM	Material	UN	0.7430000	0.21	0.15		
					MO sem LS =>	1.28	LS =>	1.07	MO com LS =>	2.35
					Valor do BDI =>	3.54			Valor com BDI =>	19.33
						Quant. =>	13.2100000	Preço Total =>	255.34	

4.2	Código	Banco	Descrição	Tipo	Und	Quant.	Valor Unit	Total		
Composição	92778	SINAPI	ARMAÇÃO DE PILAR OU VIGA DE UMA ESTRUTURA CONVENCIONAL DE CONCRETO ARMADO EM UMA EDIFICAÇÃO TÉRREA OU SOBRADO UTILIZANDO AÇO CA-50 DE 10,0 MM - MONTAGEM. AF_12/2015	FUES - FUNDAÇÕES E ESTRUTURAS	KG	1.0000000	14.24	14.24		
Composição Auxiliar	92794	SINAPI	CORTE E DOBRA DE AÇO CA-50, DIÂMETRO DE 10,0 MM, UTILIZADO EM ESTRUTURAS DIVERSAS, EXCETO LAJES. AF_12/2015	FUES - FUNDAÇÕES E ESTRUTURAS	KG	1.0000000	11.87	11.87		
Composição Auxiliar	88238	SINAPI	AJUDANTE DE ARMADOR COM ENCARGOS COMPLEMENTARES	SEDI - SERVIÇOS DIVERSOS	H	0.0156000	12.62	0.19		
Composição Auxiliar	88245	SINAPI	ARMADOR COM ENCARGOS COMPLEMENTARES	SEDI - SERVIÇOS DIVERSOS	H	0.0956000	16.92	1.61		
Insumo	00043132	SINAPI	ARAME RECOZIDO 16 BWG, D = 1,65 MM (0,016 KG/M) OU 18 BWG, D = 1,25 MM (0.01 KG/M)	Material	KG	0.0250000	18.75	0.46		
Insumo	00039017	SINAPI	ESPACADOR / DISTANCIADOR CIRCULAR COM ENTRADA LATERAL, EM PLASTICO, PARA VERGALHAO *4,2 A 12,5* MM, COBRIMENTO 20 MM	Material	UN	0.5430000	0.21	0.11		
					MO sem LS =>	0.91	LS =>	0.77	MO com LS =>	1.68
					Valor do BDI =>	3.19			Valor com BDI =>	17.43
						Quant. =>	214.0000000	Preço Total =>	3.730.02	

4.3	Código	Banco	Descrição	Tipo	Und	Quant.	Valor Unit	Total		
Composição	92775	SINAPI	ARMAÇÃO DE PILAR OU VIGA DE UMA ESTRUTURA CONVENCIONAL DE CONCRETO ARMADO EM UMA EDIFICAÇÃO TÉRREA OU SOBRADO UTILIZANDO AÇO CA-60 DE 5,0 MM - MONTAGEM. AF_12/2015	FUES - FUNDAÇÕES E ESTRUTURAS	KG	1.0000000	17.00	17.00		
Composição Auxiliar	92791	SINAPI	CORTE E DOBRA DE AÇO CA-60, DIÂMETRO DE 5,0 MM, UTILIZADO EM ESTRUTURAS DIVERSAS, EXCETO LAJES. AF_12/2015	FUES - FUNDAÇÕES E ESTRUTURAS	KG	1.0000000	12.05	12.05		
Composição Auxiliar	88238	SINAPI	AJUDANTE DE ARMADOR COM ENCARGOS COMPLEMENTARES	SEDI - SERVIÇOS DIVERSOS	H	0.0367000	12.62	0.46		
Composição Auxiliar	88245	SINAPI	ARMADOR COM ENCARGOS COMPLEMENTARES	SEDI - SERVIÇOS DIVERSOS	H	0.2245000	16.92	3.79		
Insumo	00043132	SINAPI	ARAME RECOZIDO 16 BWG, D = 1,65 MM (0,016 KG/M) OU 18 BWG, D = 1,25 MM (0.01 KG/M)	Material	KG	0.0250000	18.75	0.46		
Insumo	00039017	SINAPI	ESPACADOR / DISTANCIADOR CIRCULAR COM ENTRADA LATERAL, EM PLASTICO, PARA VERGALHAO *4,2 A 12,5* MM, COBRIMENTO 20 MM	Material	UN	1.1900000	0.21	0.24		
					MO sem LS =>	2.57	LS =>	2.17	MO com LS =>	4.74
					Valor do BDI =>	3.81			Valor com BDI =>	20.81
						Quant. =>	59.0000000	Preço Total =>	1.227.79	

4.4	Código	Banco	Descrição	Tipo	Und	Quant.	Valor Unit	Total		
Composição	92718	SINAPI	CONCRETAGEM DE PILARES, FCK = 25 MPA, COM USO DE BALDES EM EDIFICAÇÃO COM SEÇÃO MÉDIA DE PILARES MENOR OU IGUAL A 0,25 M² - LANÇAMENTO, ADENSAMENTO E ACABAMENTO. AF_12/2015	FUES - FUNDAÇÕES E ESTRUTURAS	m³	1.0000000	555.47	555.47		
Composição Auxiliar	90587	SINAPI	VIBRADOR DE IMERSÃO, DIÂMETRO DE PONTEIRA 45MM, MOTOR ELÉTRICO TRIFÁSICO POTÊNCIA DE 2 CV - CHI DIURNO. AF_06/2015	CHOR - CUSTOS HORÁRIOS DE MÁQUINAS F	CHI	1.1740000	0.36	0.42		
Composição Auxiliar	90586	SINAPI	VIBRADOR DE IMERSÃO, DIÂMETRO DE PONTEIRA 45MM, MOTOR ELÉTRICO TRIFÁSICO POTÊNCIA DE 2 CV - CHP DIURNO. AF_06/2015	CHOR - CUSTOS HORÁRIOS DE MÁQUINAS F	CHP	0.6720000	1.52	1.02		
Composição Auxiliar	88309	SINAPI	PEDREIRO COM ENCARGOS COMPLEMENTARES	SEDI - SERVIÇOS DIVERSOS	H	1.8460000	17.02	31.41		
Composição Auxiliar	88316	SINAPI	SERVENTE COM ENCARGOS COMPLEMENTARES	SEDI - SERVIÇOS DIVERSOS	H	5.5380000	12.69	70.27		
Composição Auxiliar	88262	SINAPI	CARPINTEIRO DE FORMAS COM ENCARGOS COMPLEMENTARES	SEDI - SERVIÇOS DIVERSOS	H	1.8460000	16.82	31.04		
Insumo	00034493	SINAPI	CONCRETO USINADO BOMBEAVEL, CLASSE DE RESISTENCIA C25, COM BRITA 0 E 1, SLUMP = 100 +/- 20 MM, EXCLUI SERVIÇO DE BOMBEAMENTO (NBR 8953)	Material	m³	1.1030000	381.97	421.31		
					MO sem LS =>	58.97	LS =>	49.64	MO com LS =>	108.61
					Valor do BDI =>	#####			Valor com BDI =>	680.28
						Quant. =>	1.8810000	Preço Total =>	1,279.60	

4.5	Código	Banco	Descrição	Tipo	Und	Quant.	Valor Unit	Total		
Composição	92263	SINAPI	FABRICAÇÃO DE FÔRMA PARA PILARES E ESTRUTURAS SIMILARES, EM CHAPA DE MADEIRA COMPENSADA RESINADA, E = 17 MM. AF_09/2020	FUES - FUNDAÇÕES E ESTRUTURAS	m²	1.0000000	136.91	136.91		
Composição Auxiliar	91692	SINAPI	SERRA CIRCULAR DE BANCADA COM MOTOR ELÉTRICO POTÊNCIA DE 5HP, COM COIFA PARA DISCO 10" - CHP DIURNO. AF_08/2015	CHOR - CUSTOS HORÁRIOS DE MÁQUINAS F	CHP	0.0630000	17.80	1.12		
Composição Auxiliar	91693	SINAPI	SERRA CIRCULAR DE BANCADA COM MOTOR ELÉTRICO POTÊNCIA DE 5HP, COM COIFA PARA DISCO 10" - CHI DIURNO. AF_08/2015	CHOR - CUSTOS HORÁRIOS DE MÁQUINAS F	CHI	0.1860000	15.47	2.87		
Composição Auxiliar	88262	SINAPI	CARPINTEIRO DE FORMAS COM ENCARGOS COMPLEMENTARES	SEDI - SERVIÇOS DIVERSOS	H	1.2480000	16.82	20.99		
Composição Auxiliar	88239	SINAPI	AJUDANTE DE CARPINTEIRO COM ENCARGOS COMPLEMENTARES	SEDI - SERVIÇOS DIVERSOS	H	0.2500000	13.81	3.45		
Insumo	00001358	SINAPI	CHAPA DE MADEIRA COMPENSADA RESINADA PARA FORMA DE CONCRETO. DE *2,2 X 1.1* M. E = 17 MM	Material	m²	1.3360000	42.66	56.99		
Insumo	00004491	SINAPI	PONTALETE *7,5 X 7,5* CM EM PINUS, MISTA OU EQUIVALENTE DA REGIAO - BRUTA	Material	M	2.3080000	8.62	19.89		
Insumo	00005068	SINAPI	PREGO DE AÇO POLIDO COM CABECA 17 X 21 (2 X 11)	Material	KG	0.2080000	18.31	3.80		
Insumo	00004517	SINAPI	SARRAFO *2,5 X 7,5* CM EM PINUS, MISTA OU EQUIVALENTE DA REGIAO - BRUTA	Material	M	9.2370000	3.01	27.80		
					MO sem LS =>	12.98	LS =>	10.93	MO com LS =>	23.91
					Valor do BDI =>	30.76			Valor com BDI =>	167.67
						Quant. =>	33.8500000	Preço Total =>	5,675.62	

4.6	Código	Banco	Descrição	Tipo	Und	Quant.	Valor Unit	Total		
Composição	92777	SINAPI	ARMAÇÃO DE PILAR OU VIGA DE UMA ESTRUTURA CONVENCIONAL DE CONCRETO ARMADO EM UMA EDIFICAÇÃO TÉRREA OU SOBRADO UTILIZANDO AÇO CA-50 DE 8,0 MM - MONTAGEM. AF_12/2015	FUES - FUNDAÇÕES E ESTRUTURAS	KG	1.0000000	15.79	15.79		
Composição Auxiliar	92793	SINAPI	CORTE E DOBRA DE AÇO CA-50, DIÂMETRO DE 8,0 MM, UTILIZADO EM ESTRUTURAS DIVERSAS, EXCETO LAJES. AF_12/2015	FUES - FUNDAÇÕES E ESTRUTURAS	KG	1.0000000	12.76	12.76		
Composição Auxiliar	88238	SINAPI	AJUDANTE DE ARMADOR COM ENCARGOS COMPLEMENTARES	SEDI - SERVIÇOS DIVERSOS	H	0.0209000	12.62	0.26		
Composição Auxiliar	88245	SINAPI	ARMADOR COM ENCARGOS COMPLEMENTARES	SEDI - SERVIÇOS DIVERSOS	H	0.1278000	16.92	2.16		
Insumo	00043132	SINAPI	ARAME RECOZIDO 16 BWG, D = 1,65 MM (0,016 KG/M) OU 18 BWG, D = 1,25 MM (0.01 KG/M)	Material	KG	0.0250000	18.75	0.46		
Insumo	00039017	SINAPI	ESPACADOR / DISTANCIADOR CIRCULAR COM ENTRADA LATERAL, EM PLASTICO, PARA VERGALHAO *4,2 A 12,5* MM, COBRIMENTO 20 MM	Material	UN	0.7430000	0.21	0.15		
					MO sem LS =>	1.28	LS =>	1.07	MO com LS =>	2.35
					Valor do BDI =>	3.54			Valor com BDI =>	19.33
						Quant. =>	92.0000000	Preço Total =>	1,778.36	

4.7	Código	Banco	Descrição	Tipo	Und	Quant.	Valor Unit	Total		
Composição	92775	SINAPI	ARMAÇÃO DE PILAR OU VIGA DE UMA ESTRUTURA CONVENCIONAL DE CONCRETO ARMADO EM UMA EDIFICAÇÃO TÉRREA OU SOBRADO UTILIZANDO AÇO CA-60 DE 5,0 MM - MONTAGEM. AF_12/2015	FUES - FUNDAÇÕES E ESTRUTURAS	KG	1.0000000	17.00	17.00		
Composição Auxiliar	92791	SINAPI	CORTE E DOBRA DE AÇO CA-60, DIÂMETRO DE 5,0 MM, UTILIZADO EM ESTRUTURAS DIVERSAS, EXCETO LAJES. AF_12/2015	FUES - FUNDAÇÕES E ESTRUTURAS	KG	1.0000000	12.05	12.05		
Composição Auxiliar	88238	SINAPI	AJUDANTE DE ARMADOR COM ENCARGOS COMPLEMENTARES	SEDI - SERVIÇOS DIVERSOS	H	0.0367000	12.62	0.46		
Composição Auxiliar	88245	SINAPI	ARMADOR COM ENCARGOS COMPLEMENTARES	SEDI - SERVIÇOS DIVERSOS	H	0.2245000	16.92	3.79		
Insumo	00043132	SINAPI	ARAME RECOZIDO 16 BWG, D = 1,65 MM (0,016 KG/M) OU 18 BWG, D = 1,25 MM (0.01 KG/M)	Material	KG	0.0250000	18.75	0.46		
Insumo	00039017	SINAPI	ESPACADOR / DISTANCIADOR CIRCULAR COM ENTRADA LATERAL, EM PLASTICO, PARA VERGALHAO *4,2 A 12,5* MM, COBRIMENTO 20 MM	Material	UN	1.1900000	0.21	0.24		
					MO sem LS =>	2.57	LS =>	2.17	MO com LS =>	4.74
					Valor do BDI =>	3.81			Valor com BDI =>	20.81
						Quant. =>	50.0000000	Preço Total =>	1,040.50	

4.8	Código	Banco	Descrição	Tipo	Und	Quant.	Valor Unit	Total		
Composição	92718	SINAPI	CONCRETAGEM DE PILARES, FCK = 25 MPA, COM USO DE BALDES EM EDIFICAÇÃO COM SEÇÃO MÉDIA DE PILARES MENOR OU IGUAL A 0,25 M² - LANÇAMENTO, ADENSAMENTO E ACABAMENTO. AF_12/2015	FUES - FUNDAÇÕES E ESTRUTURAS	m³	1.0000000	555.47	555.47		
Composição Auxiliar	90587	SINAPI	VIBRADOR DE IMERSÃO, DIÂMETRO DE PONTEIRA 45MM, MOTOR ELÉTRICO TRIFÁSICO POTÊNCIA DE 2 CV - CHI DIURNO. AF_06/2015	CHOR - CUSTOS HORÁRIOS DE MÁQUINAS F	CHI	1.1740000	0.36	0.42		
Composição Auxiliar	90586	SINAPI	VIBRADOR DE IMERSÃO, DIÂMETRO DE PONTEIRA 45MM, MOTOR ELÉTRICO TRIFÁSICO POTÊNCIA DE 2 CV - CHP DIURNO. AF_06/2015	CHOR - CUSTOS HORÁRIOS DE MÁQUINAS F	CHP	0.6720000	1.52	1.02		
Composição Auxiliar	88309	SINAPI	PEDREIRO COM ENCARGOS COMPLEMENTARES	SEDI - SERVIÇOS DIVERSOS	H	1.8460000	17.02	31.41		
Composição Auxiliar	88316	SINAPI	SERVENTE COM ENCARGOS COMPLEMENTARES	SEDI - SERVIÇOS DIVERSOS	H	5.5380000	12.69	70.27		
Composição Auxiliar	88262	SINAPI	CARPINTEIRO DE FORMAS COM ENCARGOS COMPLEMENTARES	SEDI - SERVIÇOS DIVERSOS	H	1.8460000	16.82	31.04		
Insumo	00034493	SINAPI	CONCRETO USINADO BOMBEAVEL, CLASSE DE RESISTENCIA C25, COM BRITA 0 E 1, SLUMP = 100 +/- 20 MM, EXCLUI SERVIÇO DE BOMBEAMENTO (NBR 8953)	Material	m³	1.1030000	381.97	421.31		
					MO sem LS =>	58.97	LS =>	49.64	MO com LS =>	108.61
					Valor do BDI =>	#####			Valor com BDI =>	680.28
						Quant. =>	2.2570000	Preço Total =>	1,535.39	

4.9	Código	Banco	Descrição	Tipo	Und	Quant.	Valor Unit	Total		
Composição	92263	SINAPI	FABRICAÇÃO DE FÔRMA PARA PILARES E ESTRUTURAS SIMILARES, EM CHAPA DE MADEIRA COMPENSADA RESINADA, E = 17 MM. AF_09/2020	FUES - FUNDAÇÕES E ESTRUTURAS	m²	1.0000000	136.91	136.91		
Composição Auxiliar	91692	SINAPI	SERRA CIRCULAR DE BANCADA COM MOTOR ELÉTRICO POTÊNCIA DE 5HP, COM COIFA PARA DISCO 10" - CHP DIURNO. AF_08/2015	CHOR - CUSTOS HORÁRIOS DE MÁQUINAS F	CHP	0.0630000	17.80	1.12		
Composição Auxiliar	91693	SINAPI	SERRA CIRCULAR DE BANCADA COM MOTOR ELÉTRICO POTÊNCIA DE 5HP, COM COIFA PARA DISCO 10" - CHI DIURNO. AF_08/2015	CHOR - CUSTOS HORÁRIOS DE MÁQUINAS F	CHI	0.1860000	15.47	2.87		
Composição Auxiliar	88262	SINAPI	CARPINTEIRO DE FORMAS COM ENCARGOS COMPLEMENTARES	SEDI - SERVIÇOS DIVERSOS	H	1.2480000	16.82	20.99		
Composição Auxiliar	88239	SINAPI	AJUDANTE DE CARPINTEIRO COM ENCARGOS COMPLEMENTARES	SEDI - SERVIÇOS DIVERSOS	H	0.2500000	13.81	3.45		
Insumo	00001358	SINAPI	CHAPA DE MADEIRA COMPENSADA RESINADA PARA FORMA DE CONCRETO. DE *2,2 X 1,1* M. E = 17 MM	Material	m²	1.3360000	42.66	56.99		
Insumo	00004491	SINAPI	PONTALETE *7,5 X 7,5* CM EM PINUS, MISTA OU EQUIVALENTE DA REGIAO - BRUTA	Material	M	2.3080000	8.62	19.89		
Insumo	00005068	SINAPI	PREGO DE AÇO POLIDO COM CABECA 17 X 21 (2 X 11)	Material	KG	0.2080000	18.31	3.80		
Insumo	00004517	SINAPI	SARRAFO *2,5 X 7,5* CM EM PINUS, MISTA OU EQUIVALENTE DA REGIAO - BRUTA	Material	M	9.2370000	3.01	27.80		
					MO sem LS =>	12.98	LS =>	10.93	MO com LS =>	23.91
					Valor do BDI =>	30.76			Valor com BDI =>	167.67
						Quant. =>	5.8500000	Preço Total =>	980.86	

4.11	Código	Banco	Descrição	Tipo	Und	Quant.	Valor Unit	Total		
Composição	92775	SINAPI	ARMAÇÃO DE PILAR OU VIGA DE UMA ESTRUTURA CONVENCIONAL DE CONCRETO ARMADO EM UMA EDIFICAÇÃO TÉRREA OU SOBRADO UTILIZANDO AÇO CA-60 DE 5,0 MM - MONTAGEM. AF_12/2015	FUES - FUNDAÇÕES E ESTRUTURAS	KG	1.0000000	17.00	17.00		
Composição Auxiliar	92791	SINAPI	CORTE E DOBRA DE AÇO CA-60, DIÂMETRO DE 5,0 MM, UTILIZADO EM ESTRUTURAS DIVERSAS, EXCETO LAJES. AF_12/2015	FUES - FUNDAÇÕES E ESTRUTURAS	KG	1.0000000	12.05	12.05		
Composição Auxiliar	88238	SINAPI	AJUDANTE DE ARMADOR COM ENCARGOS COMPLEMENTARES	SEDI - SERVIÇOS DIVERSOS	H	0.0367000	12.62	0.46		
Composição Auxiliar	88245	SINAPI	ARMADOR COM ENCARGOS COMPLEMENTARES	SEDI - SERVIÇOS DIVERSOS	H	0.2245000	16.92	3.79		
Insumo	00043132	SINAPI	ARAME RECOZIDO 16 BWG, D = 1,65 MM (0,016 KG/M) OU 18 BWG, D = 1,25 MM (0,01 KG/M)	Material	KG	0.0250000	18.75	0.46		
Insumo	00039017	SINAPI	ESPACADOR / DISTANCIADOR CIRCULAR COM ENTRADA LATERAL, EM PLASTICO, PARA VERGALHAO *4,2 A 12,5* MM, COBRIMENTO 20 MM	Material	UN	1.1900000	0.21	0.24		
					MO sem LS =>	2.57	LS =>	2.17	MO com LS =>	4.74
					Valor do BDI =>	3.81			Valor com BDI =>	20.81
						Quant. =>	7.2400000	Preço Total =>	150.66	

4.12	Código	Banco	Descrição	Tipo	Und	Quant.	Valor Unit	Total		
Composição	92718	SINAPI	CONCRETAGEM DE PILARES, FCK = 25 MPA, COM USO DE BALDES EM EDIFICAÇÃO COM SEÇÃO MÉDIA DE PILARES MENOR OU IGUAL A 0,25 M² - LANÇAMENTO, ADENSAMENTO E ACABAMENTO. AF_12/2015	FUES - FUNDAÇÕES E ESTRUTURAS	m³	1.0000000	555.47	555.47		
Composição Auxiliar	90587	SINAPI	VIBRADOR DE IMERSÃO, DIÂMETRO DE PONTEIRA 45MM, MOTOR ELÉTRICO TRIFÁSICO POTÊNCIA DE 2 CV - CHI DIURNO. AF_06/2015	CHOR - CUSTOS HORÁRIOS DE MÁQUINAS F	CHI	1.1740000	0.36	0.42		
Composição Auxiliar	90586	SINAPI	VIBRADOR DE IMERSÃO, DIÂMETRO DE PONTEIRA 45MM, MOTOR ELÉTRICO TRIFÁSICO POTÊNCIA DE 2 CV - CHP DIURNO. AF_06/2015	CHOR - CUSTOS HORÁRIOS DE MÁQUINAS F	CHP	0.6720000	1.52	1.02		
Composição Auxiliar	88309	SINAPI	PEDREIRO COM ENCARGOS COMPLEMENTARES	SEDI - SERVIÇOS DIVERSOS	H	1.8460000	17.02	31.41		
Composição Auxiliar	88316	SINAPI	SERVENTE COM ENCARGOS COMPLEMENTARES	SEDI - SERVIÇOS DIVERSOS	H	5.5380000	12.69	70.27		
Composição Auxiliar	88262	SINAPI	CARPINTEIRO DE FORMAS COM ENCARGOS COMPLEMENTARES	SEDI - SERVIÇOS DIVERSOS	H	1.8460000	16.82	31.04		
Insumo	00034493	SINAPI	CONCRETO USINADO BOMBEAVEL, CLASSE DE RESISTENCIA C25, COM BRITA 0 E 1, SLUMP = 100 +/- 20 MM, EXCLUI SERVIÇO DE BOMBEAMENTO (NBR 8953)	Material	m³	1.1030000	381.97	421.31		
					MO sem LS =>	58.97	LS =>	49.64	MO com LS =>	108.61
					Valor do BDI =>	#####			Valor com BDI =>	680.28
						Quant. =>	0.2510000	Preço Total =>	170.75	

4.13	Código	Banco	Descrição	Tipo	Und	Quant.	Valor Unit	Total
Composição	92263	SINAPI	FABRICAÇÃO DE FÔRMA PARA PILARES E ESTRUTURAS SIMILARES, EM CHAPA DE MADEIRA COMPENSADA RESINADA, E = 17 MM. AF_09/2020	FUES - FUNDAÇÕES E ESTRUTURAS	m²	1.0000000	136.91	136.91
Composição Auxiliar	91692	SINAPI	SERRA CIRCULAR DE BANCADA COM MOTOR ELÉTRICO POTÊNCIA DE 5HP, COM COIFA PARA DISCO 10" - CHP DIURNO. AF_08/2015	CHOR - CUSTOS HORÁRIOS DE MÁQUINAS F	CHP	0.0630000	17.80	1.12
Composição Auxiliar	91693	SINAPI	SERRA CIRCULAR DE BANCADA COM MOTOR ELÉTRICO POTÊNCIA DE 5HP, COM COIFA PARA DISCO 10" - CHI DIURNO. AF_08/2015	CHOR - CUSTOS HORÁRIOS DE MÁQUINAS F	CHI	0.1860000	15.47	2.87
Composição Auxiliar	88262	SINAPI	CARPINTEIRO DE FORMAS COM ENCARGOS COMPLEMENTARES	SEDI - SERVIÇOS DIVERSOS	H	1.2480000	16.82	20.99
Composição Auxiliar	88239	SINAPI	AJUDANTE DE CARPINTEIRO COM ENCARGOS COMPLEMENTARES	SEDI - SERVIÇOS DIVERSOS	H	0.2500000	13.81	3.45
Insumo	00001358	SINAPI	CHAPA DE MADEIRA COMPENSADA RESINADA PARA FORMA DE CONCRETO. DE *2,2 X 1,1* M. E = 17 MM	Material	m²	1.3360000	42.66	56.99
Insumo	00004491	SINAPI	PONTALETE *7,5 X 7,5* CM EM PINUS, MISTA OU EQUIVALENTE DA REGIAO - BRUTA	Material	M	2.3080000	8.62	19.89
Insumo	00005068	SINAPI	PREGO DE ACO POLIDO COM CABECA 17 X 21 (2 X 11)	Material	KG	0.2080000	18.31	3.80
Insumo	00004517	SINAPI	SARRAFO *2,5 X 7,5* CM EM PINUS, MISTA OU EQUIVALENTE DA REGIAO - BRUTA	Material	M	9.2370000	3.01	27.80

MO sem LS => 12.98 LS => 10.93 MO com LS => 23.91
Valor do BDI => 30.76 Valor com BDI => 167.67
Quant. => 4.3000000 Preço Total => 720.98

4.14	Código	Banco	Descrição	Tipo	Und	Quant.	Valor Unit	Total
Composição	92777	SINAPI	ARMAÇÃO DE PILAR OU VIGA DE UMA ESTRUTURA CONVENCIONAL DE CONCRETO ARMADO EM UMA EDIFICAÇÃO TÉRREA OU SOBRADO UTILIZANDO AÇO CA-50 DE 8,0 MM - MONTAGEM. AF_12/2015	FUES - FUNDAÇÕES E ESTRUTURAS	KG	1.0000000	15.79	15.79
Composição Auxiliar	92793	SINAPI	CORTE E DOBRA DE AÇO CA-50, DIÂMETRO DE 8,0 MM, UTILIZADO EM ESTRUTURAS DIVERSAS, EXCETO LAJES. AF_12/2015	FUES - FUNDAÇÕES E ESTRUTURAS	KG	1.0000000	12.76	12.76
Composição Auxiliar	88238	SINAPI	AJUDANTE DE ARMADOR COM ENCARGOS COMPLEMENTARES	SEDI - SERVIÇOS DIVERSOS	H	0.0209000	12.62	0.26
Composição Auxiliar	88245	SINAPI	ARMADOR COM ENCARGOS COMPLEMENTARES	SEDI - SERVIÇOS DIVERSOS	H	0.1278000	16.92	2.16
Insumo	00043132	SINAPI	ARAME RECOZIDO 16 BWG, D = 1,65 MM (0,016 KG/M) OU 18 BWG, D = 1,25 MM (0,01 KG/M)	Material	KG	0.0250000	18.75	0.46
Insumo	00039017	SINAPI	ESPACADOR / DISTANCIADOR CIRCULAR COM ENTRADA LATERAL, EM PLASTICO, PARA VERGALHAO *4,2 A 12,5* MM, COBRIMENTO 20 MM	Material	UN	0.7430000	0.21	0.15

MO sem LS => 1.28 LS => 1.07 MO com LS => 2.35
Valor do BDI => 3.54 Valor com BDI => 19.33
Quant. => 12.3600000 Preço Total => 238.91

4.15	Código	Banco	Descrição	Tipo	Und	Quant.	Valor Unit	Total
Composição	92775	SINAPI	ARMAÇÃO DE PILAR OU VIGA DE UMA ESTRUTURA CONVENCIONAL DE CONCRETO ARMADO EM UMA EDIFICAÇÃO TÉRREA OU SOBRADO UTILIZANDO AÇO CA-60 DE 5,0 MM - MONTAGEM. AF_12/2015	FUES - FUNDAÇÕES E ESTRUTURAS	KG	1.0000000	17.00	17.00
Composição Auxiliar	92791	SINAPI	CORTE E DOBRA DE AÇO CA-60, DIÂMETRO DE 5,0 MM, UTILIZADO EM ESTRUTURAS DIVERSAS, EXCETO LAJES. AF_12/2015	FUES - FUNDAÇÕES E ESTRUTURAS	KG	1.0000000	12.05	12.05
Composição Auxiliar	88238	SINAPI	AJUDANTE DE ARMADOR COM ENCARGOS COMPLEMENTARES	SEDI - SERVIÇOS DIVERSOS	H	0.0367000	12.62	0.46
Composição Auxiliar	88245	SINAPI	ARMADOR COM ENCARGOS COMPLEMENTARES	SEDI - SERVIÇOS DIVERSOS	H	0.2245000	16.92	3.79
Insumo	00043132	SINAPI	ARAME RECOZIDO 16 BWG, D = 1,65 MM (0,016 KG/M) OU 18 BWG, D = 1,25 MM (0,01 KG/M)	Material	KG	0.0250000	18.75	0.46
Insumo	00039017	SINAPI	ESPACADOR / DISTANCIADOR CIRCULAR COM ENTRADA LATERAL, EM PLASTICO, PARA VERGALHAO *4,2 A 12,5* MM, COBRIMENTO 20 MM	Material	UN	1.1900000	0.21	0.24

MO sem LS => 2.57 LS => 2.17 MO com LS => 4.74
Valor do BDI => 3.81 Valor com BDI => 20.81
Quant. => 6.8600000 Preço Total => 142.75

4.16	Código	Banco	Descrição	Tipo	Und	Quant.	Valor Unit	Total
Composição	92718	SINAPI	CONCRETAGEM DE PILARES, FCK = 25 MPA, COM USO DE BALDES EM EDIFICAÇÃO COM SEÇÃO MÉDIA DE PILARES MENOR OU IGUAL A 0,25 M² - LANÇAMENTO, ADENSAMENTO E ACABAMENTO. AF_12/2015	FUES - FUNDAÇÕES E ESTRUTURAS	m³	1.0000000	555.47	555.47
Composição Auxiliar	90587	SINAPI	VIBRADOR DE IMERSÃO, DIÂMETRO DE PONTEIRA 45MM, MOTOR ELÉTRICO TRIFÁSICO POTÊNCIA DE 2 CV - CHI DIURNO. AF_06/2015	CHOR - CUSTOS HORÁRIOS DE MÁQUINAS F	CHI	1.1740000	0.36	0.42
Composição Auxiliar	90586	SINAPI	VIBRADOR DE IMERSÃO, DIÂMETRO DE PONTEIRA 45MM, MOTOR ELÉTRICO TRIFÁSICO POTÊNCIA DE 2 CV - CHP DIURNO. AF_06/2015	CHOR - CUSTOS HORÁRIOS DE MÁQUINAS F	CHP	0.6720000	1.52	1.02
Composição Auxiliar	88309	SINAPI	PEDREIRO COM ENCARGOS COMPLEMENTARES	SEDI - SERVIÇOS DIVERSOS	H	1.8460000	17.02	31.41
Composição Auxiliar	88316	SINAPI	SERVENTE COM ENCARGOS COMPLEMENTARES	SEDI - SERVIÇOS DIVERSOS	H	5.5380000	12.69	70.27
Composição Auxiliar	88262	SINAPI	CARPINTEIRO DE FORMAS COM ENCARGOS COMPLEMENTARES	SEDI - SERVIÇOS DIVERSOS	H	1.8460000	16.82	31.04
Insumo	00034493	SINAPI	CONCRETO USINADO BOMBEAVEL, CLASSE DE RESISTENCIA C25, COM BRITA 0 E 1, SLUMP = 100 +/- 20 MM, EXCLUI SERVICO DE BOMBEAMENTO (NBR 8953)	Material	m³	1.1030000	381.97	421.31

MO sem LS => 58.97 LS => 49.64 MO com LS => 108.61
Valor do BDI => ##### Valor com BDI => 680.28
Quant. => 0.2350000 Preço Total => 159.86

5 PAREDES E DIVISÓRIAS #####										
5.1	Código	Banco	Descrição	Tipo	Und	Quant.	Valor Unit	Total		
Composição	87495	SINAPI	ALVENARIA DE VEDAÇÃO DE BLOCOS CERÂMICOS FURADOS NA HORIZONTAL DE 9X19X19CM (ESPESSURA 9CM) DE PAREDES COM ÁREA LÍQUIDA MENOR QUE 6M² SEM VÃOS E ARGAMASSA DE ASSENTAMENTO COM PREPARO EM BETONEIRA. AF_06/2014	PARE - PAREDES/PAINÉIS	m²	1.0000000	69.68	69.68		
Composição Auxiliar	87292	SINAPI	ARGAMASSA TRAÇO 1:2:8 (EM VOLUME DE CIMENTO, CAL E AREIA MÉDIA ÚMIDA) PARA EMBOÇO/MASSA ÚNICA/ASSENTAMENTO DE ALVENARIA DE VEDAÇÃO, PREPARO MECÂNICO COM BETONEIRA 400 L. AF_08/2019	SEDI - SERVIÇOS DIVERSOS	m³	0.0098000	410.29	4.02		
Composição Auxiliar	88309	SINAPI	PEDREIRO COM ENCARGOS COMPLEMENTARES	SEDI - SERVIÇOS DIVERSOS	H	1.6900000	17.02	28.76		
Composição Auxiliar	88316	SINAPI	SERVENTE COM ENCARGOS COMPLEMENTARES	SEDI - SERVIÇOS DIVERSOS	H	0.8450000	12.69	10.72		
Insumo	00007266	SINAPI	BLOCO CERAMICO VAZADO PARA ALVENARIA DE VEDACAO, DE 9 X 19 X 19 CM (L X A X C)	Material	MIL	0.0279300	820.00	22.90		
Insumo	00037395	SINAPI	PINO DE AÇO COM FURO, HASTE = 27 MM (AÇO DIRETA)	Material	CENTO	0.0094000	40.03	0.37		
Insumo	00034557	SINAPI	TELA DE AÇO SOLDADA GALVANIZADA/ZINCADA PARA ALVENARIA, FIO D = *1,20 A 1,70* MM, MALHA 15 X 15 MM, (C X L) *50 X 7,5* CM	Material	M	0.7850000	3.71	2.91		
					MO sem LS =>	18.08	LS =>	15.23	MO com LS =>	33.31
					Valor do BDI =>	15.65			Valor com BDI =>	85.33
					Quant. =>	17.4030000	Preço Total =>	1,484.99		

5.2										
	Código	Banco	Descrição	Tipo	Und	Quant.	Valor Unit	Total		
Composição	93186	SINAPI	VERGA MOLDADA IN LOCO EM CONCRETO PARA JANELAS COM ATÉ 1,5 M DE VÃO. AF_03/2016	FUES - FUNDAÇÕES E ESTRUTURAS	M	1.0000000	76.37	76.37		
Composição Auxiliar	92270	SINAPI	FABRICAÇÃO DE FÓRMA PARA VIGAS, COM MADEIRA SERRADA, E = 25 MM. AF_09/2020	FUES - FUNDAÇÕES E ESTRUTURAS	m²	0.3500000	145.52	50.93		
Composição Auxiliar	94970	SINAPI	CONCRETO FCK = 20MPA, TRAÇO 1:2,7:3 (EM MASSA SECA DE CIMENTO/ AREIA MÉDIA/ BRITA 1) - PREPARO MECÂNICO COM BETONEIRA 600 L. AF_05/2021	FUES - FUNDAÇÕES E ESTRUTURAS	m³	0.0180000	342.62	6.16		
Composição Auxiliar	92792	SINAPI	CORTE E DOBRA DE AÇO CA-50, DIÂMETRO DE 6,3 MM, UTILIZADO EM ESTRUTURAS DIVERSAS, EXCETO LAJES. AF_12/2015	FUES - FUNDAÇÕES E ESTRUTURAS	KG	0.4900000	12.62	6.18		
Composição Auxiliar	88309	SINAPI	PEDREIRO COM ENCARGOS COMPLEMENTARES	SEDI - SERVIÇOS DIVERSOS	H	0.3760000	17.02	6.39		
Composição Auxiliar	88316	SINAPI	SERVENTE COM ENCARGOS COMPLEMENTARES	SEDI - SERVIÇOS DIVERSOS	H	0.1880000	12.69	2.38		
Insumo	00002692	SINAPI	DESMOLDANTE PROTETOR PARA FORMAS DE MADEIRA, DE BASE OIL FOSSA EMI II. SIGNADA EM AGUA	Material	L	0.0060000	7.91	0.04		
Insumo	00039017	SINAPI	ESPACADOR / DISTANCIADOR CIRCULAR COM ENTRADA LATERAL, EM PLASTICO, PARA VERGALHAO *4,2 A 12,5* MM, COBRIMENTO 20 MM	Material	UN	6.0000000	0.21	1.26		
Insumo	00004491	SINAPI	PONTALETE *7,5 X 7,5* CM EM PINUS, MISTA OU EQUIVALENTE DA REGIAO - BRUTA	Material	M	0.3520000	8.62	3.03		
					MO sem LS =>	7.73	LS =>	6.50	MO com LS =>	14.23
					Valor do BDI =>	17.16			Valor com BDI =>	93.53
					Quant. =>	15.7000000	Preço Total =>	1,468.42		

5.3										
	Código	Banco	Descrição	Tipo	Und	Quant.	Valor Unit	Total		
Composição	93196	SINAPI	CONTRAVERGA MOLDADA IN LOCO EM CONCRETO PARA VÃOS DE ATÉ 1,5 M DE COMPRIMENTO. AF_03/2016	FUES - FUNDAÇÕES E ESTRUTURAS	M	1.0000000	73.34	73.34		
Composição Auxiliar	92270	SINAPI	FABRICAÇÃO DE FÓRMA PARA VIGAS, COM MADEIRA SERRADA, E = 25 MM. AF_09/2020	FUES - FUNDAÇÕES E ESTRUTURAS	m²	0.3500000	145.52	50.93		
Composição Auxiliar	94970	SINAPI	CONCRETO FCK = 20MPA, TRAÇO 1:2,7:3 (EM MASSA SECA DE CIMENTO/ AREIA MÉDIA/ BRITA 1) - PREPARO MECÂNICO COM BETONEIRA 600 L. AF_05/2021	FUES - FUNDAÇÕES E ESTRUTURAS	m³	0.0180000	342.62	6.16		
Composição Auxiliar	92792	SINAPI	CORTE E DOBRA DE AÇO CA-50, DIÂMETRO DE 6,3 MM, UTILIZADO EM ESTRUTURAS DIVERSAS, EXCETO LAJES. AF_12/2015	FUES - FUNDAÇÕES E ESTRUTURAS	KG	0.4900000	12.62	6.18		
Composição Auxiliar	88309	SINAPI	PEDREIRO COM ENCARGOS COMPLEMENTARES	SEDI - SERVIÇOS DIVERSOS	H	0.3760000	17.02	6.39		
Composição Auxiliar	88316	SINAPI	SERVENTE COM ENCARGOS COMPLEMENTARES	SEDI - SERVIÇOS DIVERSOS	H	0.1880000	12.69	2.38		
Insumo	00002692	SINAPI	DESMOLDANTE PROTETOR PARA FORMAS DE MADEIRA, DE BASE OLEOSA EMULSIONADA EM AGUA	Material	L	0.0060000	7.91	0.04		
Insumo	00039017	SINAPI	ESPACADOR / DISTANCIADOR CIRCULAR COM ENTRADA LATERAL, EM PLASTICO, PARA VERGALHAO *4,2 A 12,5* MM, COBRIMENTO 20 MM	Material	UN	6.0000000	0.21	1.26		
					MO sem LS =>	7.73	LS =>	6.50	MO com LS =>	14.23
					Valor do BDI =>	16.47			Valor com BDI =>	89.81
					Quant. =>	14.4000000	Preço Total =>	1,293.26		

5.4	Código	Banco	Descrição	Tipo	Und	Quant.	Valor Unit	Total		
Composição	96358	SINAPI	PAREDE COM PLACAS DE GESSO ACARTONADO (DRYWALL), PARA USO INTERNO, COM DUAS FACES SIMPLES E ESTRUTURA METÁLICA COM GUIAS SIMPLES, SEM VÃOS. AF_06/2017_P	PARE - PAREDES/PAINEIS	m²	1.0000000	87.36	87.36		
Composição Auxiliar	88316	SINAPI	SERVENTE COM ENCARGOS COMPLEMENTARES	SEDI - SERVIÇOS DIVERSOS	H	0.1362000	12.69	1.72		
Composição Auxiliar	88278	SINAPI	MONTADOR DE ESTRUTURA METÁLICA COM ENCARGOS COMPLEMENTARES	SEDI - SERVIÇOS DIVERSOS	H	0.5449000	15.47	8.42		
Insumo	00039431	SINAPI	FITA DE PAPEL MICROPERFURADO, 50 X 150 MM, PARA TRATAMENTO DE JUNTAS DE CHAPA DE GESSO PARA DRYWALL	Material	M	2.5027000	0.20	0.50		
Insumo	00039432	SINAPI	FITA DE PAPEL REFORÇADA COM LAMINA DE METAL PARA REFORÇO DE CANTOS DE CHAPA DE GESSO PARA DRYWALL	Material	M	0.7407000	2.58	1.91		
Insumo	00039434	SINAPI	MASSA DE REJUNTE EM PO PARA DRYWALL, A BASE DE GESSO, SECAGEM RÁPIDA, PARA TRATAMENTO DE JUNTAS DE CHAPA DE GESSO (NECESSITA ADIÇÃO DE AGUA)	Equipamento	KG	1.0327000	3.46	3.57		
Insumo	00039443	SINAPI	PARAFUSO DRY WALL, EM AÇO ZINCADO, CABECA LENTILHA E PONTA BROCA (LB), LARGURA 4,2 MM, COMPRIMENTO 13 MM	Material	UN	0.8076000	0.17	0.13		
Insumo	00039435	SINAPI	PARAFUSO DRY WALL, EM AÇO FOSFATIZADO, CABECA TROMBETA E PONTA AGULHA (TA), COMPRIMENTO 25 MM	Material	UN	20.0077000	0.07	1.40		
Insumo	00039422	SINAPI	PERFIL MONTANTE, FORMATO C, EM AÇO ZINCADO, PARA ESTRUTURA PAREDE DRYWALL, E = 0,5 MM, 70 X 3000 MM (L X C)	Material	M	1.9910000	11.99	23.87		
Insumo	00037586	SINAPI	PINO DE AÇO COM ARRUELA CONICA, DIAMETRO ARRUELA = *23* MM E COMP HASTE = *27* MM (AÇO INDIRETA)	Material	CENTO	0.0243000	46.56	1.13		
Insumo	00039413	SINAPI	PLACA / CHAPA DE GESSO ACARTONADO, STANDARD (ST), COR BRANCA, E = 12,5 MM, 1200 X 2400 MM (L X C)	Material	m²	2.1060000	17.42	36.68		
Insumo	00039419	SINAPI	PERFIL GUIA, FORMATO U, EM AÇO ZINCADO, PARA ESTRUTURA PAREDE DRYWALL, E = 0,5 MM, 70 X 3000 MM (L X C)	Material	M	0.7604000	10.57	8.03		
					MO sem LS =>	4.78	LS =>	4.03	MO com LS =>	8.81
					Valor do BDI =>	19.62			Valor com BDI =>	106.98
						Quant. =>	18.3900000	Preço Total =>	1,967.36	

5.5	Código	Banco	Descrição	Tipo	Und	Quant.	Valor Unit	Total		
Composição	2377	ORSE	Muro com mourões e placas pré - moldadas de concreto armado, h = 1,80m	Muros	m²	1.0000000	215.01	215.01		
Composição Auxiliar	10549	ORSE	Encargos Complementares - Servente	Provisórios	h	2.4000000	3.50	8.40		
Composição Auxiliar	10550	ORSE	Encargos Complementares - Pedreiro	Provisórios	h	1.2000000	3.37	4.04		
Insumo	1779	ORSE	Placa pré-moldada de concreto armado para muros (malha q-61 aço ca-60b esp=4cm fck=15mpa) inclusive estacas pré-moldadas de concreto (esp=4cm), seção 10x10cm, h=2,20m	Material	m²	1.0000000	161.76	161.76		
Insumo	00004750	SINAPI	PEDREIRO	Mão de Obra	H	1.2000000	14.11	16.93		
Insumo	00006111	SINAPI	SERVENTE DE OBRAS	Mão de Obra	H	2.4000000	9.95	23.88		
					MO sem LS =>	22.16	LS =>	18.65	MO com LS =>	40.81
					Valor do BDI =>	48.31			Valor com BDI =>	263.32
						Quant. =>	88.0320000	Preço Total =>	#####	

6	REVESTIMENTOS DE PAREDE								7,619.11	
6.1	Código	Banco	Descrição	Tipo	Und	Quant.	Valor Unit	Total		
Composição	87894	SINAPI	CHAPISCO APLICADO EM ALVENARIA (SEM PRESENÇA DE VÃOS) E ESTRUTURAS DE CONCRETO DE FACHADA, COM COLHER DE PEDREIRO, ARGAMASSA TRAÇO 1:3 COM PREPARO EM BETONEIRA 400L. AF_06/2014	REVE - REVESTIMENTO E TRATAMENTO DE SUPERFÍCIES	m²	1.0000000	4.65	4.65		
Composição Auxiliar	87313	SINAPI	ARGAMASSA TRAÇO 1:3 (EM VOLUME DE CIMENTO E AREIA GROSSA ÚMIDA) PARA CHAPISCO CONVENCIONAL, PREPARO MECÂNICO COM BETONEIRA 400 L. AF_08/2019	SEDI - SERVIÇOS DIVERSOS	m³	0.0042000	420.32	1.76		
Composição Auxiliar	88316	SINAPI	SERVENTE COM ENCARGOS COMPLEMENTARES	SEDI - SERVIÇOS DIVERSOS	H	0.0620000	12.69	0.78		
Composição Auxiliar	88309	SINAPI	PEDREIRO COM ENCARGOS COMPLEMENTARES	SEDI - SERVIÇOS DIVERSOS	H	0.1240000	17.02	2.11		
					MO sem LS =>	1.42	LS =>	1.20	MO com LS =>	2.62
					Valor do BDI =>	1.04			Valor com BDI =>	5.69
						Quant. =>	34.8000000	Preço Total =>	198.01	

6.2	Código	Banco	Descrição	Tipo	Und	Quant.	Valor Unit	Total		
Composição	89173	SINAPI	(COMPOSIÇÃO REPRESENTATIVA) DO SERVIÇO DE EMBOÇO/MASSA ÚNICA, APLICADO MANUALMENTE, TRAÇO 1:2:8, EM BETONEIRA DE 400L, PAREDES INTERNAS, COM EXECUÇÃO DE TALISCAS, EDIFICAÇÃO HABITACIONAL UNIFAMILIAR (CASAS) E EDIFICAÇÃO PÚBLICA PADRÃO. AF_12/2014	REVE - REVESTIMENTO E TRATAMENTO DE SUPERFÍCIES	m²	1.0000000	25.69	25.69		
Composição Auxiliar	87529	SINAPI	MASSA ÚNICA, PARA RECEBIMENTO DE PINTURA, EM ARGAMASSA TRAÇO 1:2:8, PREPARO MECÂNICO COM BETONEIRA 400L, APLICADA MANUALMENTE EM FACES INTERNAS DE PAREDES, ESPESSURA DE 20MM, COM EXECUÇÃO DE TALISCAS. AF_06/2014	REVE - REVESTIMENTO E TRATAMENTO DE SUPERFÍCIES	m²	0.7339000	25.57	18.76		
Composição Auxiliar	87531	SINAPI	EMBOÇO, PARA RECEBIMENTO DE CERÂMICA, EM ARGAMASSA TRAÇO 1:2:8, PREPARO MECÂNICO COM BETONEIRA 400L, APLICADO MANUALMENTE EM FACES INTERNAS DE PAREDES, PARA AMBIENTE COM ÁREA ENTRE 5M2 E 10M2, ESPESSURA DE 20MM, COM EXECUÇÃO DE TALISCAS. AF_06/2014	REVE - REVESTIMENTO E TRATAMENTO DE SUPERFÍCIES	m²	0.1540000	24.73	3.80		
Composição Auxiliar	87527	SINAPI	EMBOÇO, PARA RECEBIMENTO DE CERÂMICA, EM ARGAMASSA TRAÇO 1:2:8, PREPARO MECÂNICO COM BETONEIRA 400L, APLICADO MANUALMENTE EM FACES INTERNAS DE PAREDES, PARA AMBIENTE COM ÁREA MENOR QUE 5M2, ESPESSURA DE 20MM, COM EXECUÇÃO DE TALISCAS. AF_06/2014	REVE - REVESTIMENTO E TRATAMENTO DE SUPERFÍCIES	m²	0.1121000	27.96	3.13		
					MO sem LS =>	5.85	LS =>	4.92	MO com LS =>	10.77
					Valor do BDI =>	5.77			Valor com BDI =>	31.46
						Quant. =>	154.8000000	Preço Total =>	4,870.00	

6.3	Código	Banco	Descrição	Tipo	Und	Quant.	Valor Unit	Total		
Composição	88494	SINAPI	APLICAÇÃO E LIXAMENTO DE MASSA LÁTEX EM TETO, UMA DEMÃO. AF 06/2014	PINT - PINTURAS	m²	1.0000000	13.46	13.46		
Composição Auxiliar	88310	SINAPI	PINTOR COM ENCARGOS COMPLEMENTARES	SEDI - SERVIÇOS DIVERSOS	H	0.5040000	18.02	9.08		
Composição Auxiliar	88316	SINAPI	SERVENTE COM ENCARGOS COMPLEMENTARES	SEDI - SERVIÇOS DIVERSOS	H	0.1850000	12.69	2.34		
Insumo	00004047	SINAPI	ITEM PROCESSO DE DESATIVACAO! MASSA CORRIDA PVA PARA PAREDES INTERNAS	Material	GL	0.1640000	12.30	2.01		
Insumo	00003767	SINAPI	LIXA EM FOLHA PARA PAREDE OU MADEIRA, NUMERO 120 (COR VERMELHA)	Material	UN	0.0600000	0.53	0.03		
					MO sem LS =>	4.91	LS =>	4.13	MO com LS =>	9.04
					Valor do BDI =>	3.02			Valor com BDI =>	16.48
						Quant. =>	154.8000000	Preço Total =>	2,551.10	

7	Código	Banco	Descrição	Tipo	Und	Quant.	Valor Unit	Total		
PINTURAS										
#####										
7.1	Código	Banco	Descrição	Tipo	Und	Quant.	Valor Unit	Total		
Composição	88485	SINAPI	APLICAÇÃO DE FUNDO SELADOR ACRÍLICO EM PAREDES, UMA DEMÃO. AF 06/2014	PINT - PINTURAS	m²	1.0000000	1.85	1.85		
Composição Auxiliar	88310	SINAPI	PINTOR COM ENCARGOS COMPLEMENTARES	SEDI - SERVIÇOS DIVERSOS	H	0.0390000	18.02	0.70		
Composição Auxiliar	88316	SINAPI	SERVENTE COM ENCARGOS COMPLEMENTARES	SEDI - SERVIÇOS DIVERSOS	H	0.0140000	12.69	0.17		
Insumo	00006085	SINAPI	SELADOR ACRILICO OPACO PREMIUM INTERIOR/EXTERIOR	Material	L	0.1600000	6.17	0.98		
					MO sem LS =>	0.37	LS =>	0.32	MO com LS =>	0.69
					Valor do BDI =>	0.41			Valor com BDI =>	2.26
						Quant. =>	#####	Preço Total =>	3,193.94	

7.2	Código	Banco	Descrição	Tipo	Und	Quant.	Valor Unit	Total		
Composição	88489	SINAPI	APLICAÇÃO MANUAL DE PINTURA COM TINTA LÁTEX ACRÍLICA EM PAREDES. DUAS DEMÃOS. AF 06/2014	PINT - PINTURAS	m²	1.0000000	11.97	11.97		
Composição Auxiliar	88310	SINAPI	PINTOR COM ENCARGOS COMPLEMENTARES	SEDI - SERVIÇOS DIVERSOS	H	0.1870000	18.02	3.36		
Composição Auxiliar	88316	SINAPI	SERVENTE COM ENCARGOS COMPLEMENTARES	SEDI - SERVIÇOS DIVERSOS	H	0.0690000	12.69	0.87		
Insumo	00007356	SINAPI	TINTA ACRILICA PREMIUM, COR BRANCO FOSCO	Material	L	0.3300000	23.46	7.74		
					MO sem LS =>	1.82	LS =>	1.53	MO com LS =>	3.35
					Valor do BDI =>	2.68			Valor com BDI =>	14.65
						Quant. =>	#####	Preço Total =>	#####	

7.3	Código	Banco	Descrição	Tipo	Und	Quant.	Valor Unit	Total		
Composição	100725	SINAPI	PINTURA COM TINTA ALQUÍDICA DE FUNDO E ACABAMENTO (ESMALTE SINTÉTICO GRAFITE) PULVERIZADA SOBRE SUPERFÍCIES METÁLICAS (EXCETO PERFIL) EXECUTADO EM OBRA (POR DEMÃO). AF_01/2020_P	PINT - PINTURAS	m²	1.0000000	16.38	16.38		
Composição Auxiliar	88310	SINAPI	PINTOR COM ENCARGOS COMPLEMENTARES	SEDI - SERVIÇOS DIVERSOS	H	0.5266000	18.02	9.48		
Insumo	00005318	SINAPI	DILUENTE AGUARRAS	Material	L	0.0624000	12.75	0.79		
Insumo	00007293	SINAPI	TINTA ESMALTE SINTETICO PREMIUM DE DUPLA ACAO GRAFITE FOSCO PARA SUPERFÍCIES METALICAS FERROSAS	Material	L	0.2078000	29.44	6.11		
					MO sem LS =>	4.07	LS =>	3.43	MO com LS =>	7.50
					Valor do BDI =>	3.68			Valor com BDI =>	20.06
						Quant. =>	68.7600000	Preço Total =>	1,379.32	

8	Código	Banco	Descrição	Tipo	Und	Quant.	Valor Unit	Total		
PAVIMENTAÇÕES										
#####										
8.1	Código	Banco	Descrição	Tipo	Und	Quant.	Valor Unit	Total		
Composição	87755	SINAPI	CONTRAPISO EM ARGAMASSA TRAÇO 1:4 (CIMENTO E AREIA), PREPARO MECÂNICO COM BETONEIRA 400 L, APLICADO EM ÁREAS MOLHADAS SOBRE IMPERMEABILIZAÇÃO, ACABAMENTO NÃO REFORÇADO, ESPESSURA 3CM. AF 07/2021	PISO - PISOS	m²	1.0000000	33.50	33.50		
Composição Auxiliar	87301	SINAPI	ARGAMASSA TRAÇO 1:4 (EM VOLUME DE CIMENTO E AREIA MÉDIA ÚMIDA) PARA CONTRAPISO, PREPARO MECÂNICO COM BETONEIRA 400 L. AF 08/2019	SEDI - SERVIÇOS DIVERSOS	m³	0.0431000	450.79	19.42		
Composição Auxiliar	88309	SINAPI	PEDREIRO COM ENCARGOS COMPLEMENTARES	SEDI - SERVIÇOS DIVERSOS	H	0.5890000	17.02	10.02		
Composição Auxiliar	88316	SINAPI	SERVENTE COM ENCARGOS COMPLEMENTARES	SEDI - SERVIÇOS DIVERSOS	H	0.2940000	12.69	3.73		
Insumo	00001379	SINAPI	CIMENTO PORTLAND COMPOSTO CP II-32	Material	KG	0.5000000	0.66	0.33		
					MO sem LS =>	7.68	LS =>	6.47	MO com LS =>	14.15
					Valor do BDI =>	7.52			Valor com BDI =>	41.02
						Quant. =>	207.6100000	Preço Total =>	8,516.16	

8.2	Código	Banco	Descrição	Tipo	Und	Quant.	Valor Unit	Total		
Composição	93389	SINAPI	REVESTIMENTO CERÂMICO PARA PISO COM PLACAS TIPO ESMALTADA PADRÃO POPULAR DE DIMENSÕES 35X35 CM APLICADA EM AMBIENTES DE ÁREA MENOR QUE 5 M2. AF_06/2014	PISO - PISOS	m²	1.0000000	52.32	52.32		
Composição Auxiliar	88256	SINAPI	AZULEJISTA OU LADRILHISTA COM ENCARGOS COMPLEMENTARES	SEDI - SERVIÇOS DIVERSOS	H	0.6400000	20.44	13.08		
Composição Auxiliar	88316	SINAPI	SERVENTE COM ENCARGOS COMPLEMENTARES	SEDI - SERVIÇOS DIVERSOS	H	0.2600000	12.69	3.29		
Insumo	00001381	SINAPI	ARGAMASSA COLANTE AC I PARA CERAMICAS	Material	KG	4.8600000	0.75	3.64		
Insumo	00001297	SINAPI	PISO EM CERAMICA ESMALTADA, COMERCIAL (PADRAO POPULAR), PEI MAIOR OU IGUAL A 3, FORMATO MENOR OU IGUAL A 2025 CM2	Material	m²	1.0800000	28.95	31.26		
Insumo	00034357	SINAPI	REJUNTE CIMENTICIO, QUALQUER COR	Material	KG	0.2400000	4.40	1.05		
					MO sem LS =>	7.58	LS =>	6.39	MO com LS =>	13.97
					Valor do BDI =>	11.75			Valor com BDI =>	64.07
					Quant. =>	14.0900000	Preço Total =>	902.74		

8.3	Código	Banco	Descrição	Tipo	Und	Quant.	Valor Unit	Total		
Composição	87251	SINAPI	REVESTIMENTO CERÂMICO PARA PISO COM PLACAS TIPO ESMALTADA EXTRA DE DIMENSÕES 45X45 CM APLICADA EM AMBIENTES DE ÁREA MAIOR QUE 10 M2. AF_06/2014	PISO - PISOS	m²	1.0000000	49.63	49.63		
Composição Auxiliar	88256	SINAPI	AZULEJISTA OU LADRILHISTA COM ENCARGOS COMPLEMENTARES	SEDI - SERVIÇOS DIVERSOS	H	0.2600000	20.44	5.31		
Composição Auxiliar	88316	SINAPI	SERVENTE COM ENCARGOS COMPLEMENTARES	SEDI - SERVIÇOS DIVERSOS	H	0.1500000	12.69	1.90		
Insumo	00001381	SINAPI	ARGAMASSA COLANTE AC I PARA CERAMICAS	Material	KG	6.1400000	0.75	4.60		
Insumo	00001287	SINAPI	PISO EM CERAMICA ESMALTADA EXTRA, PEI MAIOR OU IGUAL A 4, FORMATO MENOR OU IGUAL A 2025 CM2	Material	m²	1.0600000	34.90	36.99		
Insumo	00034357	SINAPI	REJUNTE CIMENTICIO, QUALQUER COR	Material	KG	0.1900000	4.40	0.83		
					MO sem LS =>	3.32	LS =>	2.80	MO com LS =>	6.12
					Valor do BDI =>	11.15			Valor com BDI =>	60.78
					Quant. =>	207.6100000	Preço Total =>	#####		

9	COBERTURA E FORRO								#####	
9.1	Código	Banco	Descrição	Tipo	Und	Quant.	Valor Unit	Total		
Composição	96116	SINAPI	FORRO EM RÉGUAS DE PVC, FRISADO, PARA AMBIENTES COMERCIAIS, INCLUSIVE ESTRUTURA DE FIXAÇÃO. AF_05/2017_P	REVE - REVESTIMENTO E TRATAMENTO DE SUPERFÍCIES	m²	1.0000000	72.03	72.03		
Composição Auxiliar	88278	SINAPI	MONTADOR DE ESTRUTURA METÁLICA COM ENCARGOS COMPLEMENTARES	SEDI - SERVIÇOS DIVERSOS	H	0.4994000	15.47	7.72		
Insumo	00043131	SINAPI	ARAME GALVANIZADO 6 BWG, D = 5,16 MM (0,157 KG/M), OU 8 BWG, D = 4,19 MM (0,101 KG/M), OU 10 BWG, D = 3,40 MM (0,0713 KG/M)	Material	KG	0.0426000	21.78	0.92		
Insumo	00036238	SINAPI	FORRO DE PVC, FRISADO, BRANCO, REGUA DE 20 CM, ESPESSURA DE 8 MM A 10 MM E COMPRIMENTO 6 M (SEM COLOCACAO)	Material	m²	1.0956000	25.41	27.83		
Insumo	00039443	SINAPI	PARAFUSO DRY WALL, EM ACO ZINCADO, CABECA LENTILHA E PONTA BROCA (LB), LARGURA 4,2 MM, COMPRIMENTO 13 MM	Material	UN	2.1912000	0.17	0.37		
Insumo	00040547	SINAPI	PARAFUSO ZINCADO, AUTOBROCANTE, FLANGEADO, 4,2 MM X 19 MM	Material	CENTO	0.0132000	19.57	0.25		
Insumo	00040552	SINAPI	PARAFUSO, AUTO ATARRACHANTE, CABECA CHATA, FENDA SIMPLES, 1/4 (6,35 MM) X 25 MM	Material	CENTO	0.0333000	33.54	1.11		
Insumo	00039427	SINAPI	PERFIL CANALETA, FORMATO C, EM ACO ZINCADO, PARA ESTRUTURA FORRO DRYWALL, E = 0,5 MM, *46 X 18* (L X H), COMPRIMENTO 3 M	Material	M	3.8499000	7.78	29.95		
Insumo	00039430	SINAPI	PENDURAL OU PRESILHA REGULADORA, EM ACO GALVANIZADO, COM CORPO, MOLA E REBITE, PARA PERFIL TIPO CANALETA DE ESTRUTURA EM FORROS DRYWALL	Equipamento	UN	1.3265000	2.93	3.88		
					MO sem LS =>	3.70	LS =>	3.12	MO com LS =>	6.82
					Valor do BDI =>	16.18			Valor com BDI =>	88.21
					Quant. =>	307.6400000	Preço Total =>	#####		

9.2	Código	Banco	Descrição	Tipo	Und	Quant.	Valor Unit	Total		
Composição	96121	SINAPI	ACABAMENTOS PARA FORRO (RODA-FORRO EM PERFIL METÁLICO E PLÁSTICO). AF_05/2017	REVE - REVESTIMENTO E TRATAMENTO DE SEDI - SERVIÇOS DIVERSOS	M	1.0000000	9.77	9.77		
Composição Auxiliar	88278	SINAPI	MONTADOR DE ESTRUTURA METÁLICA COM ENCARGOS COMPLEMENTARES	SEDI - SERVIÇOS DIVERSOS	H	0.1468000	15.47	2.27		
Insumo	00036246	SINAPI	ACABAMENTO SIMPLES/CONVENCIONAL PARA FORRO PVC, TIPO "U" OU "C". COR BRANCA. COMPRIMENTO 6 M	Material	M	1.1512000	4.26	4.90		
Insumo	00039443	SINAPI	PARAFUSO DRY WALL, EM ACO ZINCADO, CABECA LENTILHA E PONTA BROCA (LB), LARGURA 4,2 MM, COMPRIMENTO 13 MM	Material	UN	0.5833000	0.17	0.09		
Insumo	00040552	SINAPI	PARAFUSO, AUTO ATARRACHANTE, CABECA CHATA, FENDA SIMPLES, 1/4 (6,35 MM) X 25 MM	Material	CENTO	0.0749000	33.54	2.51		
					MO sem LS =>	1.09	LS =>	0.91	MO com LS =>	2.00
					Valor do BDI =>	2.19			Valor com BDI =>	11.96
					Quant. =>	187.1800000	Preço Total =>	2,238.67		

9.3	Código	Banco	Descrição	Tipo	Und	Quant.	Valor Unit	Total		
Composição	94195	SINAPI	TELHAMENTO COM TELHA CERÂMICA DE ENCAIXE, TIPO PORTUGUESA, COM ATÉ 2 ÁGUAS, INCLUSO TRANSPORTE VERTICAL. AF_07/2019	COBE - COBERTURA	m²	1.0000000	26.40	26.40		
Composição Auxiliar	93281	SINAPI	GUINCHO ELÉTRICO DE COLUNA, CAPACIDADE 400 KG, COM MOTO FREIO, MOTOR TRIFÁSICO DE 1,25 CV - CHP DIURNO. AF_03/2016	CHOR - CUSTOS HORÁRIOS DE MÁQUINAS E	CHP	0.0240000	15.20	0.36		
Composição Auxiliar	93282	SINAPI	GUINCHO ELÉTRICO DE COLUNA, CAPACIDADE 400 KG, COM MOTO FREIO, MOTOR TRIFÁSICO DE 1,25 CV - CHI DIURNO. AF_03/2016	CHOR - CUSTOS HORÁRIOS DE MÁQUINAS E	CHI	0.0333000	14.36	0.47		
Composição Auxiliar	88316	SINAPI	SERVENTE COM ENCARGOS COMPLEMENTARES	SEDI - SERVIÇOS DIVERSOS	H	0.2530000	12.69	3.21		
Composição Auxiliar	88323	SINAPI	TELHADISTA COM ENCARGOS COMPLEMENTARES	SEDI - SERVIÇOS DIVERSOS	H	0.0820000	19.57	1.60		
Composição Insumo	00007175	SINAPI	TELHA DE BARRO / CERAMICA, NAO ESMALTADA, TIPO ROMANA, AMERICANA, PORTUGUESA, FRANCESA, COMPRIMENTO DE *41* CM, RENDIMENTO DE *16* TELHAS/M2	Material	UN	17.7490000	1.17	20.76		
					MO sem LS =>	2.51	LS =>	2.12	MO com LS =>	4.63
					Valor do BDI =>	5.93			Valor com BDI =>	32.33
						Quant. =>	176.5300000	Preço Total =>	5,707.21	

9.4	Código	Banco	Descrição	Tipo	Und	Quant.	Valor Unit	Total		
Composição	94210	SINAPI	TELHAMENTO COM TELHA ONDULADA DE FIBROCIMENTO E = 6 MM, COM RECOBRIMENTO LATERAL DE 1 1/4 DE ONDA PARA TELHADO COM INCLINAÇÃO MÁXIMA DE 10°, COM ATÉ 2 ÁGUAS, INCLUSO IÇAMENTO. AF_07/2019	COBE - COBERTURA	m²	1.0000000	53.70	53.70		
Composição Auxiliar	93281	SINAPI	GUINCHO ELÉTRICO DE COLUNA, CAPACIDADE 400 KG, COM MOTO FREIO, MOTOR TRIFÁSICO DE 1,25 CV - CHP DIURNO. AF_03/2016	CHOR - CUSTOS HORÁRIOS DE MÁQUINAS E	CHP	0.0053000	15.20	0.08		
Composição Auxiliar	93282	SINAPI	GUINCHO ELÉTRICO DE COLUNA, CAPACIDADE 400 KG, COM MOTO FREIO, MOTOR TRIFÁSICO DE 1,25 CV - CHI DIURNO. AF_03/2016	CHOR - CUSTOS HORÁRIOS DE MÁQUINAS E	CHI	0.0073000	14.36	0.10		
Composição Auxiliar	88323	SINAPI	TELHADISTA COM ENCARGOS COMPLEMENTARES	SEDI - SERVIÇOS DIVERSOS	H	0.1280000	19.57	2.50		
Composição Auxiliar	88316	SINAPI	SERVENTE COM ENCARGOS COMPLEMENTARES	SEDI - SERVIÇOS DIVERSOS	H	0.1660000	12.69	2.10		
Composição Insumo	00001607	SINAPI	CONJUNTO ARRUELAS DE VEDACAO 5/16" PARA TELHA FIBROCIMENTO (UMA ARRUELA METALICA E UMA ARRUELA PVC - CONICAS)	Material	CJ	1.2600000	0.24	0.30		
Insumo	00004302	SINAPI	PARAFUSO ZINCADO ROSCA SOBERBA, CABECA SEXTAVADA, 5/16 " X 250 MM. PARA FIXACAO DE TELHA EM MADEIRA	Material	UN	1.2600000	3.71	4.67		
Insumo	00007194	SINAPI	TELHA DE FIBROCIMENTO ONDULADA E = 6 MM, DE 2,44 X 1,10 M (SEM AMIANTO)	Material	m²	1.3570000	32.39	43.95		
					MO sem LS =>	2.16	LS =>	1.82	MO com LS =>	3.98
					Valor do BDI =>	12.06			Valor com BDI =>	65.76
						Quant. =>	85.4300000	Preço Total =>	5,617.87	

9.5	Código	Banco	Descrição	Tipo	Und	Quant.	Valor Unit	Total		
Composição	91791	SINAPI	(COMPOSIÇÃO REPRESENTATIVA) DO SERVIÇO DE INSTALAÇÃO DE TUBOS DE PVC, SÉRIE R, ÁGUA PLUVIAL, DN 150 MM (INSTALADO EM CONDUTORES VERTICAIS), INCLUSIVE CONEXÕES, CORTES E FIXAÇÕES, PARA PRÉDIOS. AF_10/2015	INHI - INSTALAÇÕES HIDROS SANITÁRIAS	M	1.0000000	89.67	89.67		
Composição Auxiliar	89580	SINAPI	TUBO PVC, SÉRIE R, ÁGUA PLUVIAL, DN 150 MM, FORNECIDO E INSTALADO EM CONDUTORES VERTICAIS DE ÁGUAS PLUVIAIS. AF_12/2014	INHI - INSTALAÇÕES HIDROS SANITÁRIAS	M	1.0000000	84.36	84.36		
Composição Auxiliar	89590	SINAPI	JOELHO 90 GRAUS, PVC, SERIE R, ÁGUA PLUVIAL, DN 150 MM, JUNTA ELÁSTICA, FORNECIDO E INSTALADO EM CONDUTORES VERTICAIS DE ÁGUAS PLUVIAIS. AF_12/2014	INHI - INSTALAÇÕES HIDROS SANITÁRIAS	UN	0.0041000	127.70	0.52		
Composição Auxiliar	89591	SINAPI	JOELHO 45 GRAUS, PVC, SERIE R, ÁGUA PLUVIAL, DN 150 MM, JUNTA ELÁSTICA, FORNECIDO E INSTALADO EM CONDUTORES VERTICAIS DE ÁGUAS PLUVIAIS. AF_12/2014	INHI - INSTALAÇÕES HIDROS SANITÁRIAS	UN	0.0051000	103.98	0.53		
Composição Auxiliar	89677	SINAPI	LUVA SIMPLES, PVC, SÉRIE R, ÁGUA PLUVIAL, DN 150 MM, JUNTA ELÁSTICA, FORNECIDO E INSTALADO EM CONDUTORES VERTICAIS DE ÁGUAS PLUVIAIS. AF_12/2014	INHI - INSTALAÇÕES HIDROS SANITÁRIAS	UN	0.0626000	64.17	4.01		
Composição Auxiliar	90438	SINAPI	FURO EM ALVENARIA PARA DIÂMETROS MAIORES QUE 75 MM. AF_05/2015	INHI - INSTALAÇÕES HIDROS SANITÁRIAS	UN	0.0021000	31.75	0.06		
Composição Auxiliar	91187	SINAPI	FIXAÇÃO DE TUBOS HORIZONTAIS DE PVC, CPVC OU COBRE DIÂMETROS MAIORES QUE 75 MM COM ABRAÇADEIRA METÁLICA FLEXÍVEL 18 MM, FIXADA DIRETAMENTE NA LAJE. AF_05/2015	INHI - INSTALAÇÕES HIDROS SANITÁRIAS	M	0.0443000	4.40	0.19		
					MO sem LS =>	2.58	LS =>	2.18	MO com LS =>	4.76
					Valor do BDI =>	20.14			Valor com BDI =>	109.81
						Quant. =>	13.5000000	Preço Total =>	1,482.43	

10	ESQUADRIAS								5,906.35	
10.1	Código	Banco	Descrição	Tipo	Und	Quant.	Valor Unit	Total		
Composição	94573	SINAPI	JANELA DE ALUMÍNIO DE CORRER COM 4 FOLHAS PARA VIDROS, COM VIDROS, BATENTE, ACABAMENTO COM ACETATO OU BRILHANTE E FERRAGENS. EXCLUSIVE ALIZAR E CONTRAMARCO. FORNECIMENTO E INSTALAÇÃO. AF_12/2019	ESQV - ESQUADRIAS/FERRAGENS/VIDROS	m²	1.0000000	349.35	349.35		
Composição Auxiliar	88309	SINAPI	PEDREIRO COM ENCARGOS COMPLEMENTARES	SEDI - SERVIÇOS DIVERSOS	H	0.9600000	17.02	16.33		
Composição Auxiliar	88316	SINAPI	SERVENTE COM ENCARGOS COMPLEMENTARES	SEDI - SERVIÇOS DIVERSOS	H	0.4800000	12.69	6.09		
Insumo	00034364	SINAPI	JANELA DE CORRER EM ALUMINIO, 120 X 150 CM (A X L), 4 FLS, BANDEIRA COM BASCULA, ACABAMENTO ACET OU BRILHANTE, BATENTE/REQUADRO DE 6 A 14 CM, COM VIDRO, SEM CLAVAGEM/ALIZAR	Material	UN	0.5560000	560.07	311.39		
Insumo	00004377	SINAPI	PARAFUSO DE AÇO ZINCADO COM ROSCA SOBERBA, CABECA CHATA E FENDA SIMPLES, DIAMETRO 4,2 MM, COMPRIMENTO * 32 * MM	Material	UN	7.3000000	0.13	0.94		
Insumo	00039961	SINAPI	SILICONE ACETICO USO GERAL INCOLOR 280 G	Material	UN	0.5600000	26.08	14.60		
					MO sem LS =>	10.09	LS =>	8.49	MO com LS =>	18.58
					Valor do BDI =>	78.49			Valor com BDI =>	427.84
						Quant. =>	12.0000000	Preço Total =>	5,134.08	

10.2	Código	Banco	Descrição	Tipo	Und	Quant.	Valor Unit	Total		
Composição	94807	SINAPI	PORTA EM AÇO DE ABRIR TIPO VENEZIANA SEM GUARNIÇÃO, 87X210CM, FIXAÇÃO COM PARAFUSOS - FORNECIMENTO E INSTALAÇÃO. AF_12/2019	ESQV - ESQUADRIAS/FERRAGENS/VIDROS	UN	1.0000000	630.58	630.58		
Composição Auxiliar	88309	SINAPI	PEDREIRO COM ENCARGOS COMPLEMENTARES	SEDI - SERVIÇOS DIVERSOS	H	0.9680000	17.02	16.47		
Composição Auxiliar	88316	SINAPI	SERVENTE COM ENCARGOS COMPLEMENTARES	SEDI - SERVIÇOS DIVERSOS	H	0.4840000	12.69	6.14		
Insumo	00007568	SINAPI	BUCHA DE NYLON SEM ABA S10, COM PARAFUSO DE 6,10 X 65 MM EM AÇO ZINCADO COM ROSCA SOBERBA, CABECA CHATA E FENDA PHILLIPS	Material	UN	8.8000000	0.61	5.36		
Insumo	00039022	SINAPI	PORTA DE ABRIR EM AÇO TIPO VENEZIANA, COM FUNDO ANTICORROSIVO / PRIMER DE PROTEÇÃO, SEM GIARNIÇÃO/ALIZAR/ISTA 87 X 210 CM	Material	UN	1.0000000	538.95	538.95		
Insumo	00000142	SINAPI	SELANTE ELÁSTICO MONOCOMPONENTE A BASE DE POLIURETANO (PU) PARA JUNTAS DIVERSAS	Material	310ML	1.6130000	39.47	63.66		
					MO sem LS =>	10.17	LS =>	8.57	MO com LS =>	18.74
					Valor do BDI =>	#####			Valor com BDI =>	772.27
					Quant. =>	1.0000000	Preço Total =>	772.27		

11	INSTALAÇÕES ELÉTRICAS								8,680.93	
11.1	Código	Banco	Descrição	Tipo	Und	Quant.	Valor Unit	Total		
Composição	101875	SINAPI	QUADRO DE DISTRIBUIÇÃO DE ENERGIA EM CHAPA DE AÇO GALVANIZADO, DE EMBUTIR, COM BARRAMENTO TRIFÁSICO, PARA 12 DISJUNTORES DIN 100A - FORNECIMENTO E INSTALAÇÃO. AF_10/2020	INEL - INSTALAÇÃO ELÉTRICA/ELETRIFICAÇÃO E ILUMINAÇÃO EXTERNA	UN	1.0000000	404.97	404.97		
Composição Auxiliar	87367	SINAPI	ARGAMASSA TRAÇO 1:1:6 (EM VOLUME DE CIMENTO, CAL E AREIA MÉDIA ÚMIDA) PARA EMBOÇO/MASSA ÚNICA/ASSENTAMENTO DE ALVENARIA DE VEDAÇÃO, PREPARO MANUAL. AF_08/2019	SEDI - SERVIÇOS DIVERSOS	m³	0.0117000	476.34	5.57		
Composição Auxiliar	88264	SINAPI	ELETRICISTA COM ENCARGOS COMPLEMENTARES	SEDI - SERVIÇOS DIVERSOS	H	0.4811000	17.18	8.26		
Composição Auxiliar	88247	SINAPI	AUXILIAR DE ELETRICISTA COM ENCARGOS COMPLEMENTARES	SEDI - SERVIÇOS DIVERSOS	H	0.4811000	12.87	6.19		
Insumo	00013393	SINAPI	QUADRO DE DISTRIBUIÇÃO COM BARRAMENTO TRIFÁSICO, DE EMBUTIR, EM CHAPA DE AÇO GALVANIZADO, PARA 12 DISJUNTORES DIN, 100 A	Material	UN	1.0000000	384.95	384.95		
					MO sem LS =>	7.15	LS =>	6.02	MO com LS =>	13.17
					Valor do BDI =>	90.99			Valor com BDI =>	495.96
					Quant. =>	1.0000000	Preço Total =>	495.96		

11.1	Código	Banco	Descrição	Tipo	Und	Quant.	Valor Unit	Total		
Composição	91928	SINAPI	CABO DE COBRE FLEXÍVEL ISOLADO, 4 MM², ANTI-CHAMA 450/750 V, PARA CIRCUITOS TERMINAIS - FORNECIMENTO E INSTALAÇÃO. AF_12/2015	INEL - INSTALAÇÃO ELÉTRICA/ELETRIFICAÇÃO E ILUMINAÇÃO	M	1.0000000	6.30	6.30		
Composição Auxiliar	88264	SINAPI	ELETRICISTA COM ENCARGOS COMPLEMENTARES	SEDI - SERVIÇOS DIVERSOS	H	0.0400000	17.18	0.68		
Composição Auxiliar	88247	SINAPI	AUXILIAR DE ELETRICISTA COM ENCARGOS COMPLEMENTARES	SEDI - SERVIÇOS DIVERSOS	H	0.0400000	12.87	0.51		
Insumo	00000981	SINAPI	CABO DE COBRE, FLEXÍVEL, CLASSE 4 OU 5, ISOLADO EM PVC/A, ANTICHAMA BWF-B, 1 CONDUTOR, 450/750 V, SEÇÃO NOMINAL 4 MM²	Material	M	1.1900000	4.27	5.08		
Insumo	00021127	SINAPI	FITA ISOLANTE ADESIVA ANTICHAMA, USO ATE 750 V, EM ROLO DE 19 MM X 5 M	Material	UN	0.0090000	3.40	0.03		
					MO sem LS =>	0.53	LS =>	0.44	MO com LS =>	0.97
					Valor do BDI =>	1.41			Valor com BDI =>	7.71
					Quant. =>	550.0000000	Preço Total =>	4,240.50		

11.2	Código	Banco	Descrição	Tipo	Und	Quant.	Valor Unit	Total		
Composição	91942	SINAPI	CAIXA RETANGULAR 4" X 4" ALTA (2,00 M DO PISO), PVC, INSTALADA EM PAREDE - FORNECIMENTO E INSTALAÇÃO. AF_12/2015	INEL - INSTALAÇÃO ELÉTRICA/ELETRIFICAÇÃO E ILUMINAÇÃO	UN	1.0000000	22.82	22.82		
Composição Auxiliar	88629	SINAPI	ARGAMASSA TRAÇO 1:3 (EM VOLUME DE CIMENTO E AREIA MÉDIA ÚMIDA), PREPARO MANUAL. AF_08/2019	SEDI - SERVIÇOS DIVERSOS	m³	0.0012000	483.67	0.58		
Composição Auxiliar	88247	SINAPI	AUXILIAR DE ELETRICISTA COM ENCARGOS COMPLEMENTARES	SEDI - SERVIÇOS DIVERSOS	H	0.5960000	12.87	7.67		
Composição Auxiliar	88264	SINAPI	ELETRICISTA COM ENCARGOS COMPLEMENTARES	SEDI - SERVIÇOS DIVERSOS	H	0.5960000	17.18	10.23		
Insumo	00001873	SINAPI	CAIXA DE PASSAGEM, EM PVC, DE 4" X 4", PARA ELETRODUTO FLEXÍVEL CORRUGADO	Material	UN	1.0000000	4.34	4.34		
					MO sem LS =>	8.03	LS =>	6.76	MO com LS =>	14.79
					Valor do BDI =>	5.12			Valor com BDI =>	27.94
					Quant. =>	5.0000000	Preço Total =>	139.70		

11.3	Código	Banco	Descrição	Tipo	Und	Quant.	Valor Unit	Total		
Composição	91949	SINAPI	SUPORTE PARAFUSADO COM PLACA DE ENCAIXE 4" X 4" ALTO (2,00 M DO PISO) PARA PONTO ELÉTRICO - FORNECIMENTO E INSTALAÇÃO. AF_12/2015	INEL - INSTALAÇÃO ELÉTRICA/ELETRIFICAÇÃO E ILUMINAÇÃO	UN	1.0000000	12.81	12.81		
Composição Auxiliar	88264	SINAPI	ELETRICISTA COM ENCARGOS COMPLEMENTARES	SEDI - SERVIÇOS DIVERSOS	H	0.2160000	17.18	3.71		
Insumo	00038098	SINAPI	ESPELHO / PLACA DE 6 POSTOS 4" X 4", PARA INSTALAÇÃO DE TOMADAS E INTERRUPTORES	Material	UN	1.0000000	6.42	6.42		
Insumo	00038100	SINAPI	SUPORTE DE FIXAÇÃO PARA ESPELHO / PLACA 4" X 4", PARA 6 MÓDULOS, PARA INSTALAÇÃO DE TOMADAS E INTERRUPTORES (SOMENTE SUPORTE)	Material	UN	1.0000000	2.68	2.68		
					MO sem LS =>	1.69	LS =>	1.43	MO com LS =>	3.12
					Valor do BDI =>	2.87			Valor com BDI =>	15.68
					Quant. =>	5.0000000	Preço Total =>	78.40		

11.4	Código	Banco	Descrição	Tipo	Und	Quant.	Valor Unit	Total		
Composição	91835	SINAPI	ELETRODUTO FLEXÍVEL CORRUGADO REFORÇADO, PVC, DN 25 MM (3/4"), PARA CIRCUITOS TERMINAIS, INSTALADO EM FORRO - FORNECIMENTO E INSTALAÇÃO AF 12/2015	INEL - INSTALAÇÃO ELÉTRICA/ELETRIFICAÇÃO E ILUMINAÇÃO	M	1.0000000	7.53	7.53		
Composição Auxiliar	91170	SINAPI	FIXAÇÃO DE TUBOS HORIZONTAIS DE PVC, CPVC OU COBRE DIÂMETROS MENORES OU IGUAIS A 40 MM OU ELETROCALHAS ATÉ 150MM DE LARGURA, COM ABRAÇADEIRA METÁLICA RÍGIDA TIPO D 1/2, FIXADA EM PERFILADO EM LAJE. AF_05/2015	INHI - INSTALAÇÕES HIDROS SANITÁRIAS	M	1.0000000	2.62	2.62		
Composição Auxiliar	88247	SINAPI	AUXILIAR DE ELETRICISTA COM ENCARGOS COMPLEMENTARES	SEDI - SERVIÇOS DIVERSOS	H	0.0700000	12.87	0.90		
Composição Auxiliar	88264	SINAPI	ELETRICISTA COM ENCARGOS COMPLEMENTARES	SEDI - SERVIÇOS DIVERSOS	H	0.0700000	17.18	1.20		
Composição Auxiliar Insumo	00039244	SINAPI	ELETRODUTO PVC FLEXIVEL CORRUGADO, REFORÇADO, COR LARANJA, DE 25 MM. PARA LAJES E PISOS	Material	M	1.1000000	2.56	2.81		
					MO sem LS =>	1.52	LS =>	1.28	MO com LS =>	2.80
					Valor do BDI =>	1.69			Valor com BDI =>	9.22
						Quant. =>	150.0000000	Preço Total =>	1,383.00	

11.5	Código	Banco	Descrição	Tipo	Und	Quant.	Valor Unit	Total		
Composição	91939	SINAPI	CAIXA RETANGULAR 4" X 2" ALTA (2,00 M DO PISO), PVC, INSTALADA EM PAREDE - FORNECIMENTO E INSTALAÇÃO. AF_12/2015	INEL - INSTALAÇÃO ELÉTRICA/ELETRIFICAÇÃO E ILUMINAÇÃO	UN	1.0000000	18.19	18.19		
Composição Auxiliar	88629	SINAPI	ARGAMASSA TRAÇO 1:3 (EM VOLUME DE CIMENTO E AREIA MÉDIA ÚMIDA) PREPARO MANUAL AF 08/2019	SEDI - SERVIÇOS DIVERSOS	m³	0.0009000	483.67	0.43		
Composição Auxiliar	88264	SINAPI	ELETRICISTA COM ENCARGOS COMPLEMENTARES	SEDI - SERVIÇOS DIVERSOS	H	0.5190000	17.18	8.91		
Composição Auxiliar	88247	SINAPI	AUXILIAR DE ELETRICISTA COM ENCARGOS COMPLEMENTARES	SEDI - SERVIÇOS DIVERSOS	H	0.5190000	12.87	6.67		
Composição Auxiliar Insumo	00001872	SINAPI	CAIXA DE PASSAGEM, EM PVC, DE 4" X 2", PARA ELETRODUTO FLEXIVEL CORRUGADO	Material	UN	1.0000000	2.18	2.18		
					MO sem LS =>	6.98	LS =>	5.87	MO com LS =>	12.85
					Valor do BDI =>	4.08			Valor com BDI =>	22.27
						Quant. =>	14.0000000	Preço Total =>	311.78	

11.6	Código	Banco	Descrição	Tipo	Und	Quant.	Valor Unit	Total		
Composição	101548	SINAPI	ISOLADOR, TIPO ROLDANA, PARA BAIXA TENSÃO - FORNECIMENTO E INSTALAÇÃO. AF 07/2020	INEL - INSTALAÇÃO ELÉTRICA/ELETRIFICAÇÃO	UN	1.0000000	6.15	6.15		
Composição Auxiliar	88264	SINAPI	ELETRICISTA COM ENCARGOS COMPLEMENTARES	SEDI - SERVIÇOS DIVERSOS	H	0.0619000	17.18	1.06		
Composição Auxiliar	88247	SINAPI	AUXILIAR DE ELETRICISTA COM ENCARGOS COMPLEMENTARES	SEDI - SERVIÇOS DIVERSOS	H	0.0068771	12.87	0.08		
Composição Auxiliar Insumo	00003398	SINAPI	ISOLADOR DE PORCELANA, TIPO ROLDANA, DIMENSOES DE *72* X *72* MM. PARA USO EM BAIXA TENSÃO	Material	UN	1.0000000	5.01	5.01		
					MO sem LS =>	0.52	LS =>	0.43	MO com LS =>	0.95
					Valor do BDI =>	1.38			Valor com BDI =>	7.53
						Quant. =>	20.0000000	Preço Total =>	150.60	

11.7	Código	Banco	Descrição	Tipo	Und	Quant.	Valor Unit	Total		
Composição	96985	SINAPI	HASTE DE ATERRAMENTO 5/8 PARA SPDA - FORNECIMENTO E INSTALAÇÃO. AF 12/2017	INEL - INSTALAÇÃO ELÉTRICA/ELETRIFICAÇÃO	UN	1.0000000	89.89	89.89		
Composição Auxiliar	88264	SINAPI	ELETRICISTA COM ENCARGOS COMPLEMENTARES	SEDI - SERVIÇOS DIVERSOS	H	0.2531000	17.18	4.34		
Composição Auxiliar	88247	SINAPI	AUXILIAR DE ELETRICISTA COM ENCARGOS COMPLEMENTARES	SEDI - SERVIÇOS DIVERSOS	H	0.2531000	12.87	3.25		
Composição Auxiliar Insumo	00003379	SINAPI	ITEM PROCESSO DE DESATIVACAOI HASTE DE ATERRAMENTO EM ACO COM 3,00 M DE COMPRIMENTO E DN = 5/8", REVESTIDA COM BAIXA CAMADA DE COBRE. SEM CONECTOR	Material	UN	1.0000000	82.30	82.30		
					MO sem LS =>	3.38	LS =>	2.85	MO com LS =>	6.23
					Valor do BDI =>	20.19			Valor com BDI =>	110.08
						Quant. =>	3.0000000	Preço Total =>	330.24	

	Código	Banco	Descrição	Tipo	Und	Quant.	Valor Unit	Total		
Insumo	00011864	SINAPI	CONECTOR METALICO TIPO PARAFUSO FENDIDO (SPLIT BOLT), PARA CABOS ATE 95 MM2	Material	UN	1.0000000	29.42	29.42		
					MO sem LS =>	0.00	LS =>	0.00	MO com LS =>	0.00
					Valor do BDI =>	6.61			Valor com BDI =>	36.03
						Quant. =>	6.0000000	Preço Total =>	216.18	

11.9	Código	Banco	Descrição	Tipo	Und	Quant.	Valor Unit	Total		
Composição	96971	SINAPI	CORDOALHA DE COBRE NU 16 MM², NÃO ENTERRADA, COM ISOLADOR - FORNECIMENTO E INSTALAÇÃO. AF 12/2017	INEL - INSTALAÇÃO ELÉTRICA/ELETRIFICAÇÃO	M	1.0000000	26.01	26.01		
Composição Auxiliar	98463	SINAPI	SUORTE ISOLADOR PARA CORDOALHA DE COBRE - FORNECIMENTO E INSTALAÇÃO. AF 12/2017	INEL - INSTALAÇÃO ELÉTRICA/ELETRIFICAÇÃO	UN	0.5000000	15.83	7.91		
Composição Auxiliar	88247	SINAPI	AUXILIAR DE ELETRICISTA COM ENCARGOS COMPLEMENTARES	SEDI - SERVIÇOS DIVERSOS	H	0.0957000	12.87	1.23		
Composição Auxiliar	88264	SINAPI	ELETRICISTA COM ENCARGOS COMPLEMENTARES	SEDI - SERVIÇOS DIVERSOS	H	0.0957000	17.18	1.64		
Composição Auxiliar Insumo	00000857	SINAPI	CABO DE COBRE NU 16 MM2 MEIO-DURO	Material	M	1.0500000	14.51	15.23		
					MO sem LS =>	3.39	LS =>	2.85	MO com LS =>	6.24
					Valor do BDI =>	5.84			Valor com BDI =>	31.85
						Quant. =>	6.0000000	Preço Total =>	191.10	

11.11	Código	Banco	Descrição	Tipo	Und	Quant.	Valor Unit	Total		
Composição	101893	SINAPI	DISJUNTOR TRIPOLAR TIPO NEMA, CORRENTE NOMINAL DE 10 ATÉ 50A - FORNECIMENTO E INSTALAÇÃO. AF_10/2020	INEL - INSTALAÇÃO ELÉTRICA/ELETRIFICAC	UN	1.0000000	73.97	73.97		
Composição Auxiliar	88264	SINAPI	ELETRICISTA COM ENCARGOS COMPLEMENTARES	ÃO E ILUMINAÇÃO SEDI - SERVIÇOS DIVERSOS	H	0.1988000	17.18	3.41		
Composição Auxiliar	88247	SINAPI	AUXILIAR DE ELETRICISTA COM ENCARGOS COMPLEMENTARES	SEDI - SERVIÇOS DIVERSOS	H	0.1988000	12.87	2.55		
Insumo	00002392	SINAPI	DISJUNTOR TIPO NEMA, TRIPOLAR 10 ATE 50A, TENSAO MAXIMA DE 415 V	Material	UN	1.0000000	64.44	64.44		
Insumo	00001571	SINAPI	TERMINAL A COMPRESSAO EM COBRE ESTANHADO PARA CABO 4 MM2, 1 FURO E 1 COMPRESSAO, PARA PARAFUSO DE FIXACAO M5	Material	UN	3.0000000	1.19	3.57		
					MO sem LS =>	2.65	LS =>	2.24	MO com LS =>	4.89
					Valor do BDI =>	16.62			Valor com BDI =>	90.59
					Quant. =>	1.0000000	Preço Total =>	90.59		

11.12	Código	Banco	Descrição	Tipo	Und	Quant.	Valor Unit	Total		
Composição	93659	SINAPI	DISJUNTOR MONOPOLAR TIPO DIN, CORRENTE NOMINAL DE 50A - FORNECIMENTO E INSTALAÇÃO. AF 10/2020	INEL - INSTALAÇÃO ELÉTRICA/ELETRIFICAC	UN	1.0000000	18.49	18.49		
Composição Auxiliar	88264	SINAPI	ELETRICISTA COM ENCARGOS COMPLEMENTARES	SEDI - SERVIÇOS DIVERSOS	H	0.1892000	17.18	3.25		
Composição Auxiliar	88247	SINAPI	AUXILIAR DE ELETRICISTA COM ENCARGOS COMPLEMENTARES	SEDI - SERVIÇOS DIVERSOS	H	0.1892000	12.87	2.43		
Insumo	00034686	SINAPI	DISJUNTOR TIPO DIN / IEC, MONOPOLAR DE 40 ATE 50A	Material	UN	1.0000000	10.99	10.99		
Insumo	00001575	SINAPI	TERMINAL A COMPRESSAO EM COBRE ESTANHADO PARA CABO 16 MM2, 1 FURO E 1 COMPRESSAO, PARA PARAFUSO DE FIXACAO M6	Material	UN	1.0000000	1.82	1.82		
					MO sem LS =>	2.52	LS =>	2.13	MO com LS =>	4.65
					Valor do BDI =>	4.15			Valor com BDI =>	22.64
					Quant. =>	1.0000000	Preço Total =>	22.64		

11.13	Código	Banco	Descrição	Tipo	Und	Quant.	Valor Unit	Total		
Composição	93657	SINAPI	DISJUNTOR MONOPOLAR TIPO DIN, CORRENTE NOMINAL DE 32A - FORNECIMENTO E INSTALAÇÃO. AF 10/2020	INEL - INSTALAÇÃO ELÉTRICA/ELETRIFICAC	UN	1.0000000	11.55	11.55		
Composição Auxiliar	88264	SINAPI	ELETRICISTA COM ENCARGOS COMPLEMENTARES	SEDI - SERVIÇOS DIVERSOS	H	0.0911000	17.18	1.56		
Composição Auxiliar	88247	SINAPI	AUXILIAR DE ELETRICISTA COM ENCARGOS COMPLEMENTARES	SEDI - SERVIÇOS DIVERSOS	H	0.0911000	12.87	1.17		
Insumo	00034653	SINAPI	DISJUNTOR TIPO DIN/IEC, MONOPOLAR DE 6 ATE 32A	Material	UN	1.0000000	7.41	7.41		
Insumo	00001573	SINAPI	TERMINAL A COMPRESSAO EM COBRE ESTANHADO PARA CABO 6 MM2, 1 FURO E 1 COMPRESSAO, PARA PARAFUSO DE FIXACAO M6	Material	UN	1.0000000	1.41	1.41		
					MO sem LS =>	1.21	LS =>	1.02	MO com LS =>	2.23
					Valor do BDI =>	2.59			Valor com BDI =>	14.14
					Quant. =>	2.0000000	Preço Total =>	28.28		

11.14	Código	Banco	Descrição	Tipo	Und	Quant.	Valor Unit	Total		
Composição	7871	ORSE	Disjuntor monopolar DR 25 A - Dispositivo residual diferencial, tipo AC, ref.5SU1 Siemens ou similar	Fusíveis, Disjuntores e Chaves	un	1.0000000	75.46	75.46		
Composição Auxiliar	10549	ORSE	Encargos Complementares - Servente	Provisórios	h	0.4000000	3.50	1.40		
Composição Auxiliar	10552	ORSE	Encargos Complementares - Eletricista	Provisórios	h	0.4000000	3.37	1.34		
Insumo	7660	ORSE	Disjuntor monopolar DR 25 A, dispositivo residual diferencial	Material	un	1.0000000	63.10	63.10		
Insumo	00002436	SINAPI	ELETRICISTA	Mão de Obra	H	0.4000000	14.11	5.64		
Insumo	00006111	SINAPI	SERVENTE DE OBRAS	Mão de Obra	H	0.4000000	9.95	3.98		
					MO sem LS =>	5.22	LS =>	4.40	MO com LS =>	9.62
					Valor do BDI =>	16.95			Valor com BDI =>	92.41
					Quant. =>	2.0000000	Preço Total =>	184.82		

11.15	Código	Banco	Descrição	Tipo	Und	Quant.	Valor Unit	Total		
Composição	8312	ORSE	Disjuntor monopolar DR 40 A - Dispositivo residual diferencial, tipo AC, Siemens ou similar	Fusíveis, Disjuntores e Chaves	un	1.0000000	209.62	209.62		
Composição Auxiliar	10549	ORSE	Encargos Complementares - Servente	Provisórios	h	0.6000000	3.50	2.10		
Composição Auxiliar	10552	ORSE	Encargos Complementares - Eletricista	Provisórios	h	0.6000000	3.37	2.02		
Insumo	8389	ORSE	Disjuntor monopolar DR 40 A, dispositivo residual diferencial	Material	un	1.0000000	191.07	191.07		
Insumo	00002436	SINAPI	ELETRICISTA	Mão de Obra	H	0.6000000	14.11	8.46		
Insumo	00006111	SINAPI	SERVENTE DE OBRAS	Mão de Obra	H	0.6000000	9.95	5.97		
					MO sem LS =>	7.83	LS =>	6.60	MO com LS =>	14.43
					Valor do BDI =>	47.10			Valor com BDI =>	256.72
					Quant. =>	1.0000000	Preço Total =>	256.72		

11.16	Código	Banco	Descrição	Tipo	Und	Quant.	Valor Unit	Total		
Composição	91993	SINAPI	TOMADA ALTA DE EMBUTIR (1 MÓDULO), 2P+T 20 A, INCLUINDO SUPORTE E PLACA - FORNECIMENTO E INSTALAÇÃO. AF_12/2015	INEL - INSTALAÇÃO ELÉTRICA/ELETRIFICAÇÃO E ILUMINAÇÃO	UN	1.0000000	32.69	32.69		
Composição Auxiliar	91991	SINAPI	TOMADA ALTA DE EMBUTIR (1 MÓDULO), 2P+T 20 A, SEM SUPORTE E SEM PLACA - FORNECIMENTO E INSTALAÇÃO. AF_12/2015	INEL - INSTALAÇÃO ELÉTRICA/ELETRIFICAÇÃO E ILUMINAÇÃO	UN	1.0000000	25.76	25.76		
Composição Auxiliar	91946	SINAPI	SUPORTE PARAFUSADO COM PLACA DE ENCAIXE 4" X 2" MÉDIO (1,30 M DO PISO) PARA PONTO ELÉTRICO - FORNECIMENTO E INSTALAÇÃO. AF_12/2015	INEL - INSTALAÇÃO ELÉTRICA/ELETRIFICAÇÃO E ILUMINAÇÃO	UN	1.0000000	6.93	6.93		
					MO sem LS =>	7.61	LS =>	6.40	MO com LS =>	14.01
					Valor do BDI =>	7.34			Valor com BDI =>	40.03
						Quant. =>	14.0000000	Preço Total =>	560.42	

12	CLIMATIZAÇÃO								#####	
12.1	Código	Banco	Descrição	Tipo	Und	Quant.	Valor Unit	Total		
Composição	10369	ORSE	Fornecimento e instalação de condicionador de ar tipo split 12000 btu/h c/ compressor rotativo	Equipamentos e Acessórios para Serviços	un	1.0000000	2,500.96	2,500.96		
Insumo	11152	ORSE	Fornecimento e instalação de ar condicionado tipo split wall 12.000 BTU's (evaporadora e condensadora) - contempla a mão de obra, suporte e tubulação até 3,0m		un	1.0000000	2,500.96	2,500.96		
					MO sem LS =>	0.00	LS =>	0.00	MO com LS =>	0.00
					Valor do BDI =>	#####			Valor com BDI =>	3,062.92
						Quant. =>	14.0000000	Preço Total =>	#####	

Total sem BDI 178,857.62
Total do BDI 40,148.50
Total Geral 219,006.12

Ricardo Petube de Moraes
 Ricardo Petube de Moraes
 Engenheiro Civil
 CREA-MA 1119658241

Composição de BDI

		<i>Calculo do BDI (%)</i>	22.47%
BDI	22.47%		
AC	3.00%	<i>Administração Central;</i>	
R	0.97%	<i>R = taxa de riscos;</i>	
S	0.40%	<i>S = taxa de seguros;</i>	
G	0.40%	<i>G = taxa de garantias;</i>	
DF	0.59%	<i>DF = despesas financeiras;</i>	
L	6.16%	<i>L = lucro bruto;</i>	
T	8.65%	<i>T = Tributos (pis+cofins+issqn+cprb)</i>	
		<i>PIS 0,65%</i>	
		<i>COFINS 3,00%</i>	
		<i>ISSQN 5,00%</i>	

Declaro, que esta planilha foi elaborada conforme equação para cálculo do percentual do BDI recomendada pelo Acórdão 2622/2013 - TCU, representada pela fórmula abaixo.

$$BDI = \frac{(1 + (AC + R + S + G))(1 + DF)(1 + L)}{(1 - T)} - 1$$

Onde:

AC = Administração central;

S = Seguros;

R = Riscos e imprevistos;

G = Garantias;

DF = Despesas financeiras;

L = Lucro;

T = Tributos.

Ricardo Petuba de Moraes

Ricardo Petuba de Moraes
Engenheiro Civil
CREA-MA 1119658241



Obra
REFORMA E CLIMATIZAÇÃO E.M. MARIA DAS
DORES MARINHO

Bancos
SINAPI - 09/2021 - Maranhão
ORSE - 08/2021 - Sergipe

B.D.I.
22,47%

Encargos Sociais
Desonerado:
Horista: 84,19%
Mensalista: 48,08%

Cronograma Físico e Financeiro

Item	Descrição	Total Por Etapa	30 DIAS	60 DIAS	90 DIAS	120 DIAS	150 DIAS	180 DIAS
1	SERVIÇOS PRELIMINARES	100%	100%					
	R\$	5,673.80	R\$ 5,673.80	R\$ -	R\$ -	R\$ -	R\$ -	R\$ -
2	MOVIMENTAÇÃO DE TERRA	100%	100%					
	R\$	607.69	R\$ 607.69	R\$ -	R\$ -	R\$ -	R\$ -	R\$ -
3	INFRAESTRUTURA	100%	100%					
	R\$	3,349.71	R\$ 3,349.71	R\$ -	R\$ -	R\$ -	R\$ -	R\$ -
4	SUPRAESTRUTURA	100%	50%	50%				
	R\$	25,395.13	R\$ 12,697.57	R\$ 12,697.57	R\$ -	R\$ -	R\$ -	R\$ -
5	PAREDES E DIVISÓRIAS	100%		50%	50%			
	R\$	29,394.61	R\$ -	R\$ 14,697.31	R\$ 14,697.31	R\$ -	R\$ -	R\$ -
6	REVESTIMENTOS DE PAREDE	100%		50%	50%			
	R\$	7,619.11	R\$ -	R\$ 3,809.56	R\$ 3,809.56	R\$ -	R\$ -	R\$ -
7	PINTURAS	100%					100%	
	R\$	25,277.38	R\$ -	R\$ -	R\$ -	R\$ -	R\$ 25,277.38	R\$ -
8	PAVIMENTAÇÕES	100%	50%	50%				
	R\$	22,037.43	R\$ 11,018.72	R\$ 11,018.72	R\$ -	R\$ -	R\$ -	R\$ -
9	COBERTURA E FORRO	100%			50%	50%		
	R\$	42,183.10	R\$ -	R\$ -	R\$ 21,091.55	R\$ 21,091.55	R\$ -	R\$ -
10	ESQUADRIAS	100%			100%			
	R\$	5,906.35	R\$ -	R\$ -	R\$ 5,906.35	R\$ -	R\$ -	R\$ -
11	INSTALAÇÕES ELÉTRICAS	100%				50%	50%	
	R\$	8,680.93	R\$ -	R\$ -	R\$ -	R\$ 4,340.47	R\$ 4,340.47	R\$ -
12	CLIMATIZAÇÃO	100%				50%	50%	
	R\$	42,880.88	R\$ -	R\$ -	R\$ -	R\$ 21,440.44	R\$ 21,440.44	R\$ -
	TOTAL	R\$ 219,006.12						
	Porcentagem		15.23%	19.28%	20.78%	21.40%	23.31%	0.00%
	Custo		R\$ 33,347.48	R\$ 42,223.14	R\$ 45,504.76	R\$ 46,872.46	R\$ 51,058.29	R\$ -
	Porcentagem Acumulado		15.23%	34.51%	55.28%	76.69%	100.00%	100.00%
	Custo Acumulado		R\$ 33,347.48	R\$ 75,570.62	R\$ 121,075.38	R\$ 167,947.84	R\$ 219,006.12	R\$ 219,006.12

Ricardo Petubá de Moraes
Ricardo Petubá de Moraes
Engenheiro Civil
CREA-MA 1119658241



Obra
REFORMA E
CLIMATIZAÇÃO E.M.
MARIA DAS DORES
MARINHO

Bancos
SINAPI - 09/2021 -
Maranhão
ORSE - 08/2021 -
Sergipe

B.D.I.
22,47%

Encargos Sociais
Desonerado:
Horista: 84,19%
Mensalista: 48,08%

ENCARGOS SOCIAIS SOBRE A MÃO DE OBRA

CÓDIGO	DESCRIÇÃO	COM DESONERAÇÃO		SEM DESONERAÇÃO	
		HORISTA %	MENSALISTA %	HORISTA %	MENSALISTA %
GRUPO A					
A1	INSS	0.00%	0.00%	20.00%	20.00%
A2	SESI	1.50%	1.50%	1.50%	1.50%
A3	SENAI	1.00%	1.00%	1.00%	1.00%
A4	INCRA	0.20%	0.20%	0.20%	0.20%
A5	SEBRAE	0.60%	0.60%	0.60%	0.60%
A6	Salário Educação	2.50%	2.50%	2.50%	2.50%
A7	Seguro Contra Acidentes de Trabalho	3.00%	3.00%	3.00%	3.00%
A8	FGTS	8.00%	8.00%	8.00%	8.00%
A9	SECONCI	1.00%	1.00%	1.00%	1.00%
A	Total	17.80%	17.80%	37.80%	37.80%
GRUPO B					
B1	Repouso Semanal Remunerado	17.87%	Não incide	17.87%	Não incide
B2	Ferriados	3.95%	Não incide	3.95%	Não incide
B3	Auxílio - Enfermidade	0.89%	0.69%	0.89%	0.69%
B4	13º Salário	10.73%	8.33%	10.73%	8.33%
B5	Licença Paternidade	0.07%	0.06%	0.07%	0.06%
B6	Faltas Justificadas	0.72%	0.56%	0.72%	0.56%
B7	Dias de Chuvas	1.46%	Não incide	1.46%	Não incide
B8	Auxílio Acidente de Trabalho	0.11%	0.09%	0.11%	0.09%
B9	Férias Gozadas	7.42%	5.76%	7.42%	5.76%
B10	Salário Maternidade	0.03%	0.03%	0.03%	0.03%
B	Total	43.25%	15.52%	43.25%	15.52%
GRUPO C					
C1	Aviso Prévio Indenizado	4.72%	3.67%	4.72%	3.67%
C2	Aviso Prévio Trabalhado	0.11%	0.09%	0.11%	0.09%
C3	Férias Indenizadas	5.83%	4.53%	5.83%	4.53%
C4	Depósito Rescisão Sem Justa Causa	3.98%	3.09%	3.98%	3.09%
C5	Indenização Adicional	0.40%	0.31%	0.40%	0.31%
C	Total	15.04%	11.69%	15.04%	11.69%
GRUPO D					
D1	Reincidência de Grupo A sobre Grupo B	7.70%	2.76%	16.35%	5.87%
D2	Reincidência de Grupo A sobre Aviso Prévio Trabalhado e Reincidência do FGTS sobre Aviso Prévio Indenizado	0.40%	0.31%	0.42%	0.33%
D	Total	8.10%	3.07%	16.77%	6.20%
TOTAL(A+B+C+D)		84.19%	48.08%	112.86%	71.21%

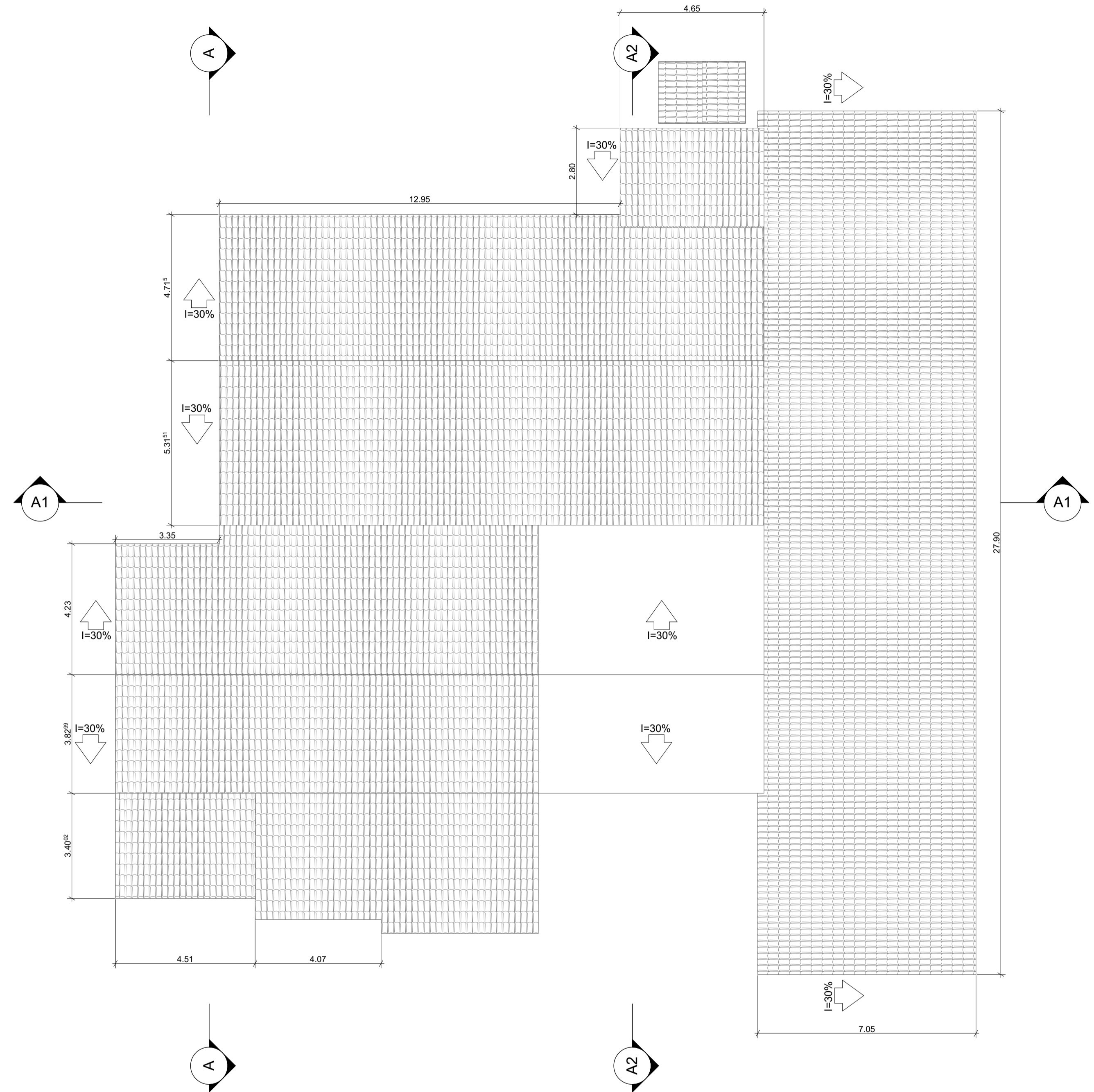
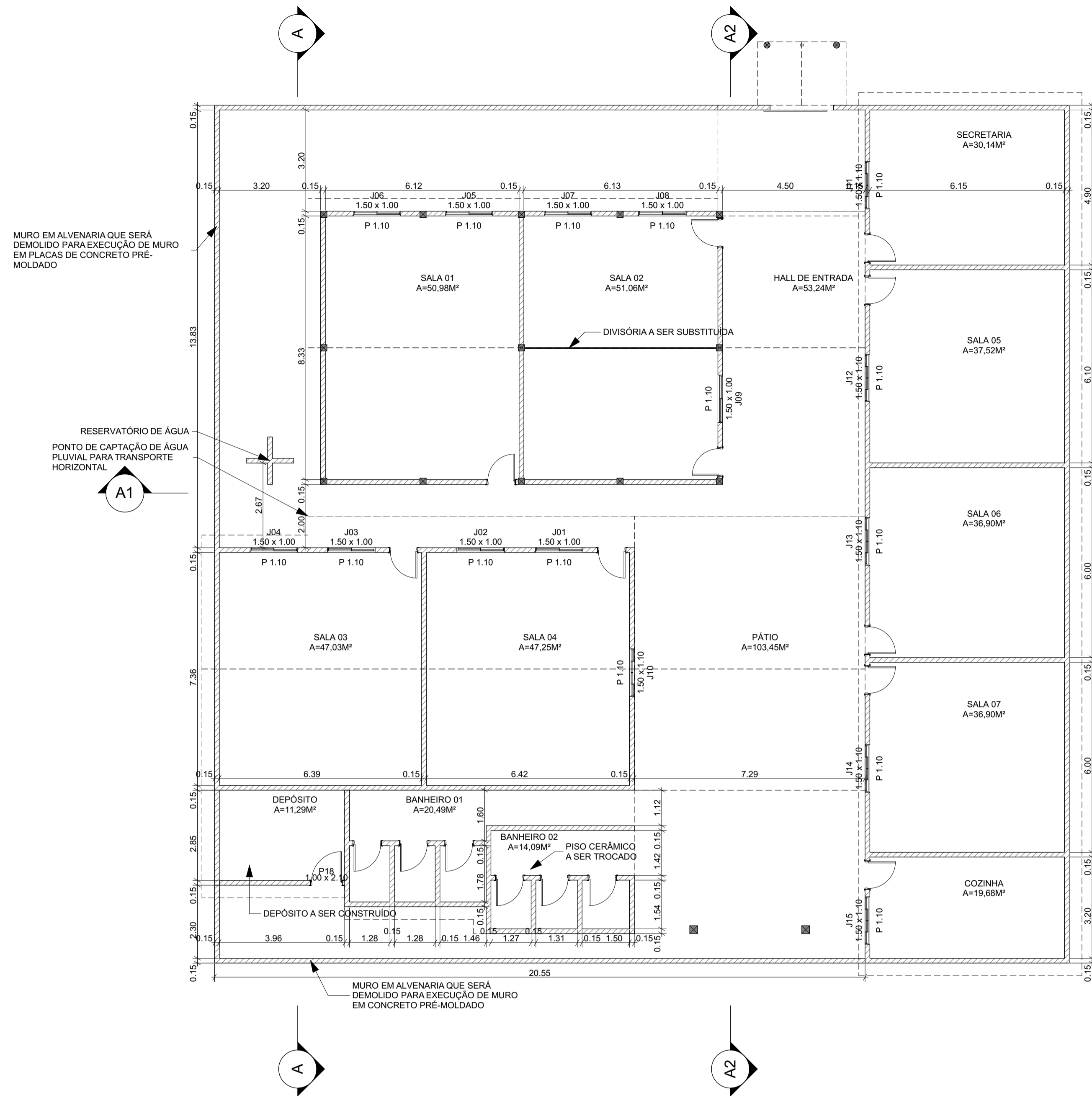

PROJETO	PROJETO ARQUITETÔNICO	
ENDEREÇO	RUA GOIÁS, S/N, VILA LOBÃO	
CIDADE	RIBAMAR FIQUENE	ESTADO MARANHÃO
PROPRIETÁRIO	SECRETARIA MUNICIPAL DE EDUCAÇÃO DE RIBAMAR FIQUENE - SEMED	
RESP. TEC.	RICARDO PETUBA DE MORAES CREA Nº 1119658241-MA	
FASE PROJETO	ESCALA INDICADA	DIMENSÃO DA FOLHA A1
CONTEÚDO	PLANTA BAIXA, PLANTA DE COBERTURA	
ÁREA CONSTUÍDA 603,13M²	DATA 06/07/2021	FOLHA 1/2
ÁREA DO TERRENO 731,70M²	REVISÃO	

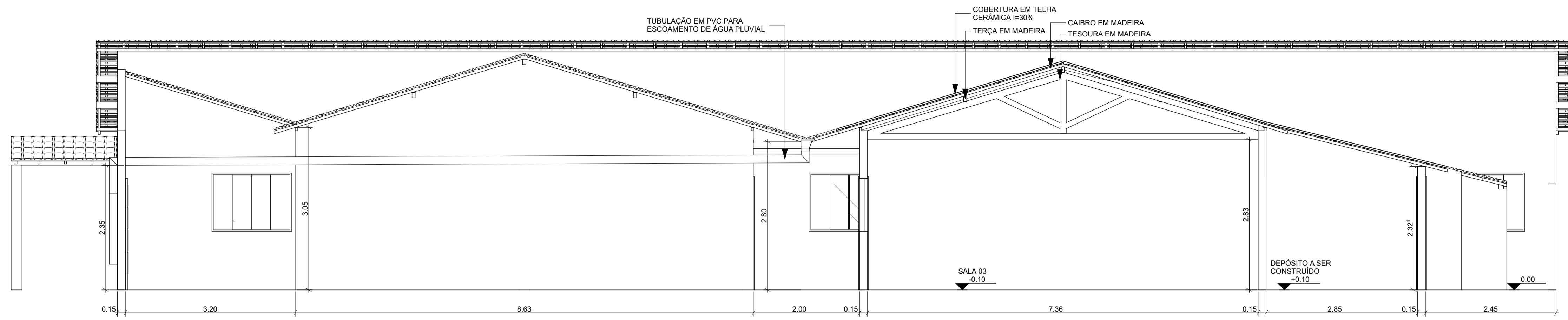

A Corte
Escala: 1:50

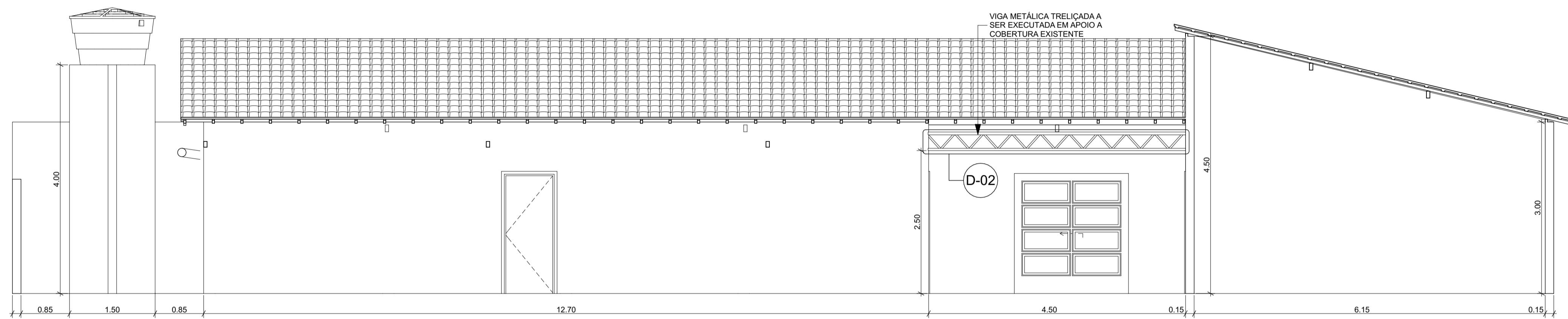

A1 Corte
Escala: 1:50

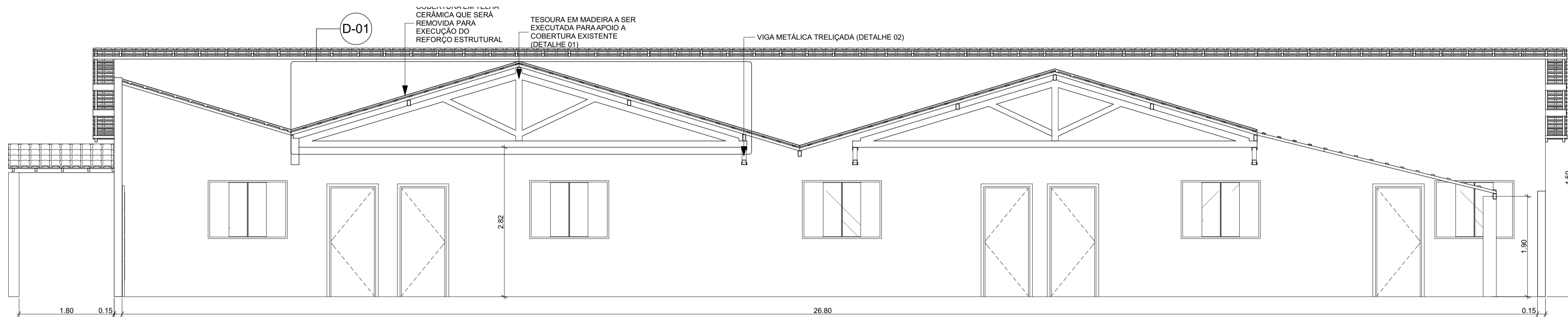

A2 Corte
Escala: 1:50

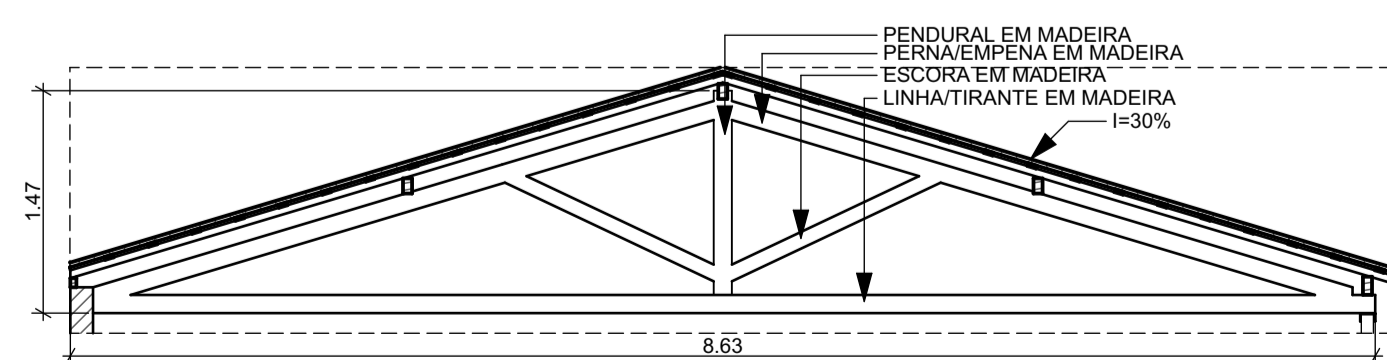

D-01 Det.
Escala: 1:50

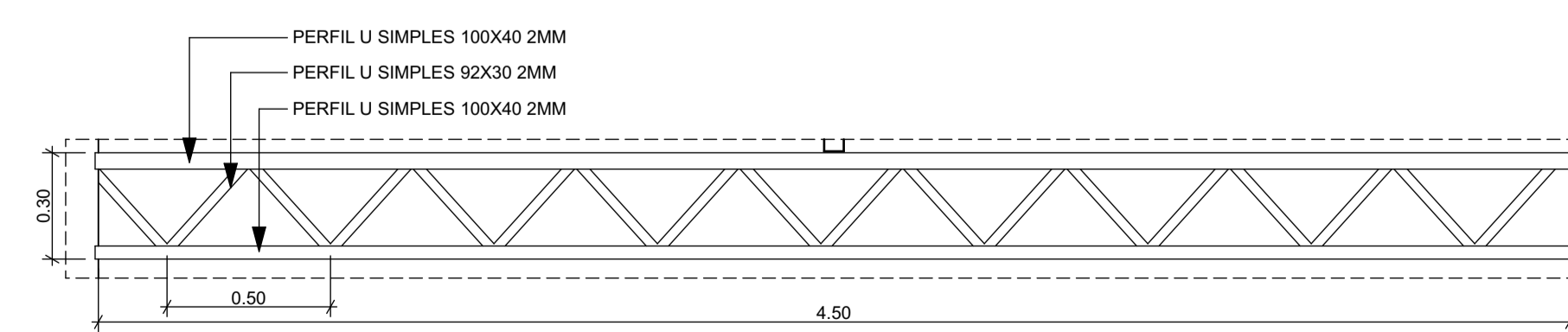

D-02 Det.
Escala: 1:20

PROJETO	PROJETO ARQUITETÔNICO		
ENDEREÇO	RUA GOIÁS, S/N, VILA LOBÃO		
CIDADE	RIBAMAR FIQUENE	ESTADO	MARANHÃO
PROPRIETÁRIO	SECRETARIA MUNICIPAL DE EDUCAÇÃO DE RIBAMAR FIQUENE - SEMED		
RESP. TEC.	RICARDO PETUBA DE MORAES CREA Nº 1119658241-MA		
FASE PROJETO	ESCALA	DIMENSÃO DA FOLHA	
CONTEÚDO	INDICADA	A1	
ÁREA CONSTRUÍDA	603,13M²	DATA	06/07/2021
ÁREA DO TERRENO	731,70M²	REVISÃO	
		2/2	

CORTES; DETALHES

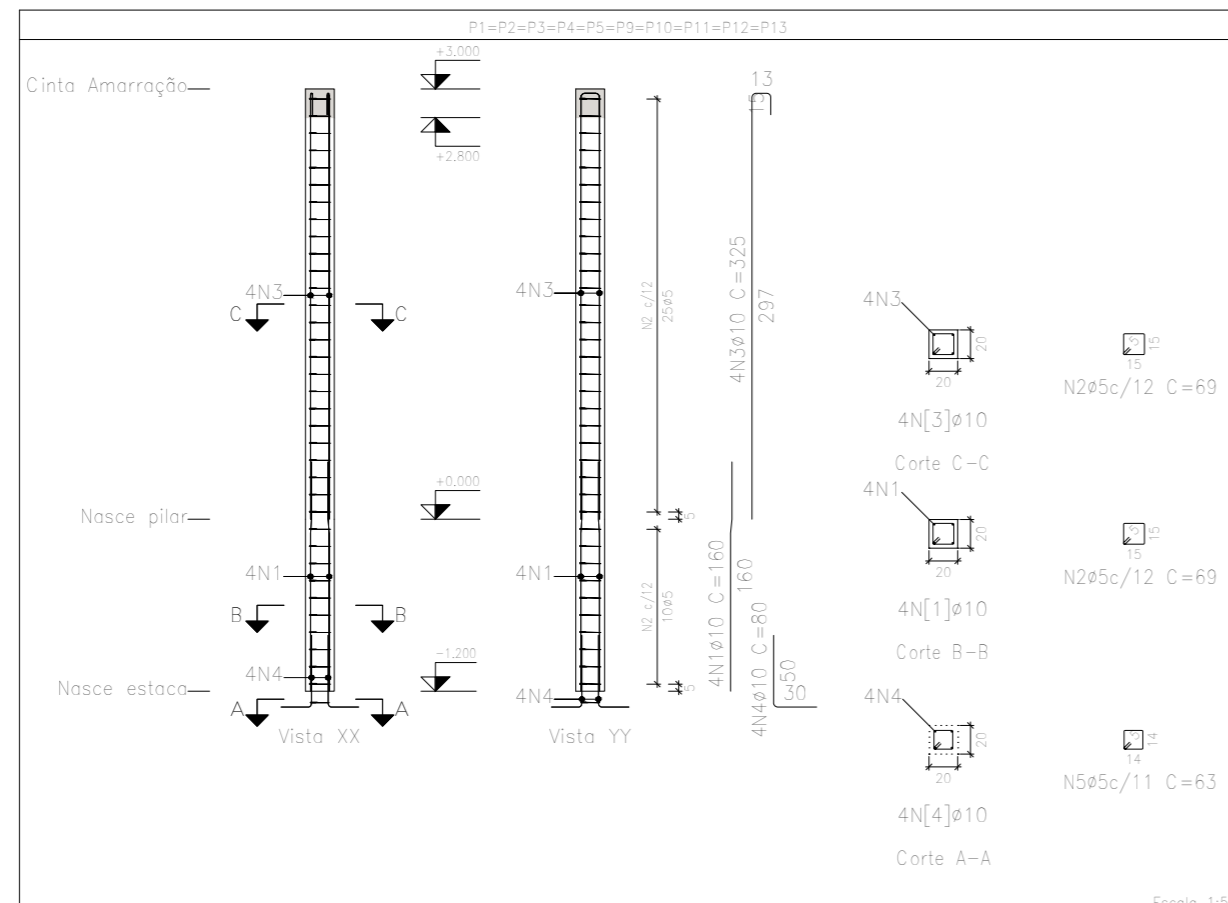

Quadro de pilares
Escala 1:50
Concreto: C25, em geral
Aço das barras: CA-50 e CA-60
Aço dos estribos: CA-50 e CA-60

Resumo Aço Pilares	Comp. total (m)	Peso+10% (kg)	Total
CA-50 ϕ 10	315.4	214	214
CA-60 ϕ 5	342.8	59	59
Total			273

Elemento	Pos.	Diam.	Q.	Esquema (cm)	Comp. (cm)	Total (cm)	CA-50 (kg)	CA-60 (kg)	
P1=P2=P3=P4=P5 P9=P10=P11=P12 P13	1	ϕ 10	4		160	640	3.9		
	2	ϕ 5	35		69	2415		3.8	
	3	ϕ 10	4		325	1300	8.0		
	4	ϕ 10	4		80	320	2.0		
	5	ϕ 5	1		63	63		0.1	
Total+10% (x10):							15.3	43.0	
P6=P7=P8	6	ϕ 10	4		160	640	3.9		
	7	ϕ 5	45		69	3105		4.9	
	8	ϕ 10	4		340	1360	8.4		
	9	ϕ 10	4		165	660	4.1		
	10	ϕ 10	4		80	320	2.0		
	11	ϕ 5	1		63	63		0.1	
Total+10% (x3):							20.2	59.5	
							ϕ 5:	0.0	59.5
							ϕ 10:	213.6	0.0
							Total:	213.6	59.5

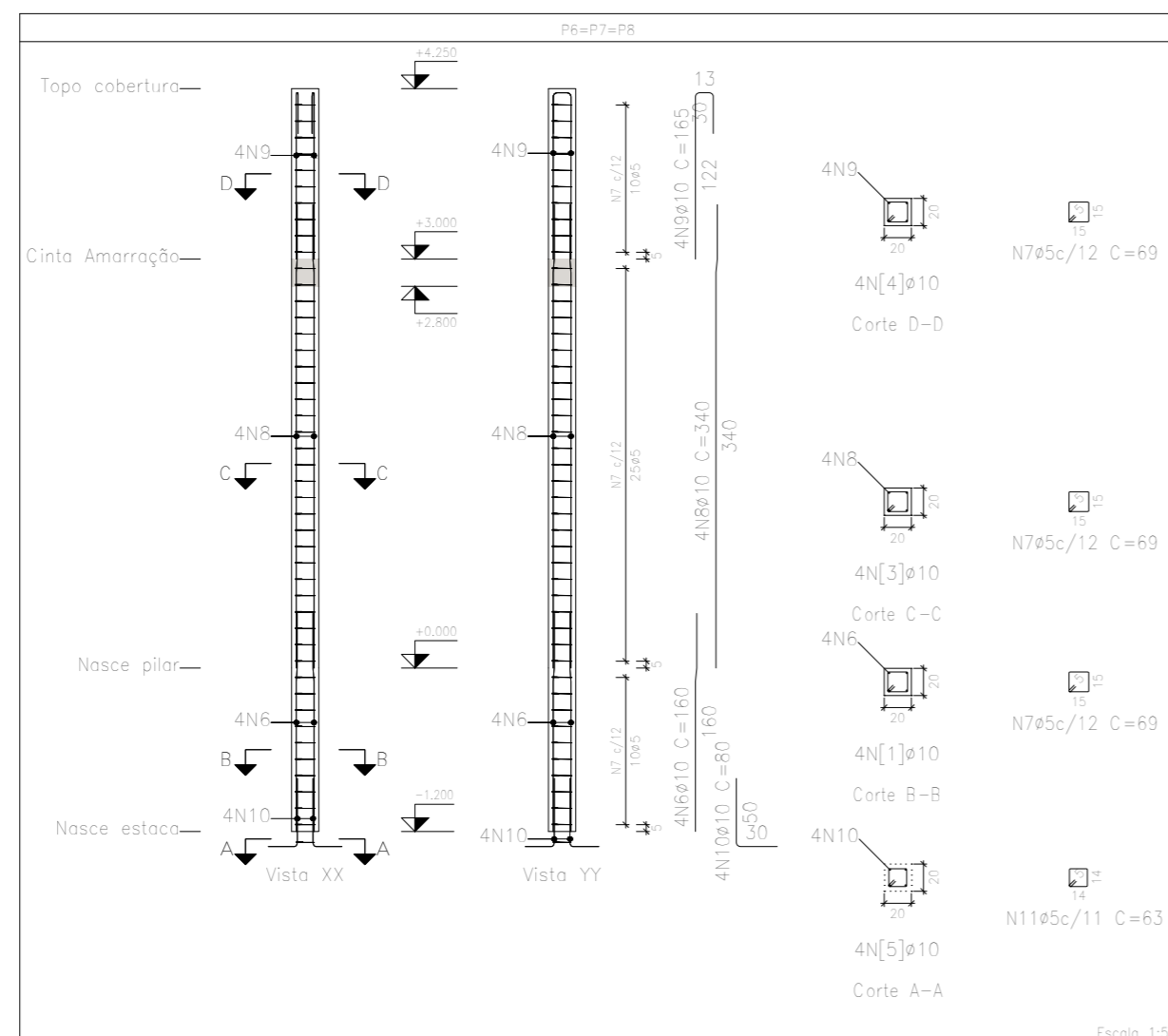

Pilares que nascem em Nasce pilar e chegam em Topo cobertura
Concreto: C25, em geral
Aço das barras: CA-50 e CA-60
Aço dos estribos: CA-50 e CA-60

Resumo Aço Quadro de pilares	Comp. total (m)	Peso+10% (kg)	Total
CA-50 ϕ 10	315.4	214	214
CA-60 ϕ 5	342.8	59	59
Total			273

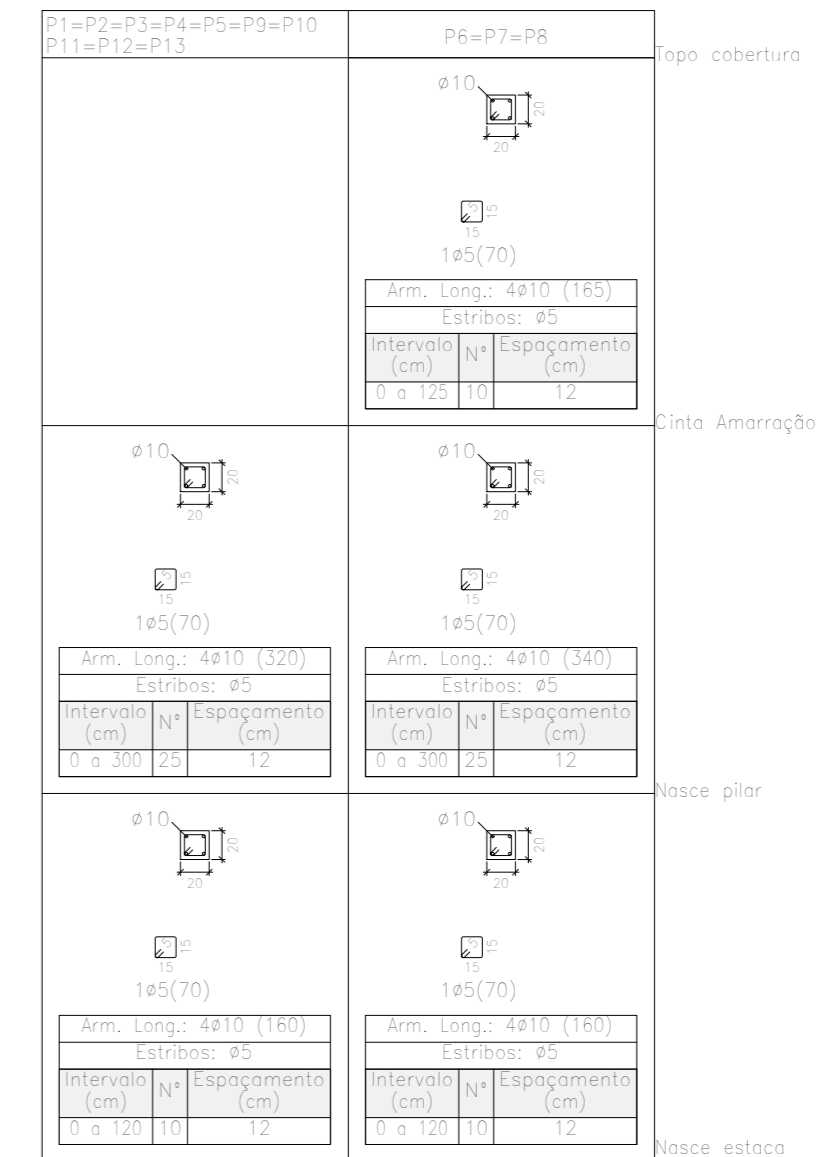

Projeto:	Reforço estrutural escola Maria das Dores Marinho	Data:	JUNHO/2021
Local:	Rua Goiás, S/N, Vila Lobão - Ribamar Figueire/MA		
Nome:	SEMED de Ribamar Figueire		
Des.no.:	Planta: PILARES		
Autor:	ENG. CIVIL RICARDO PETUBA DE MORAES		

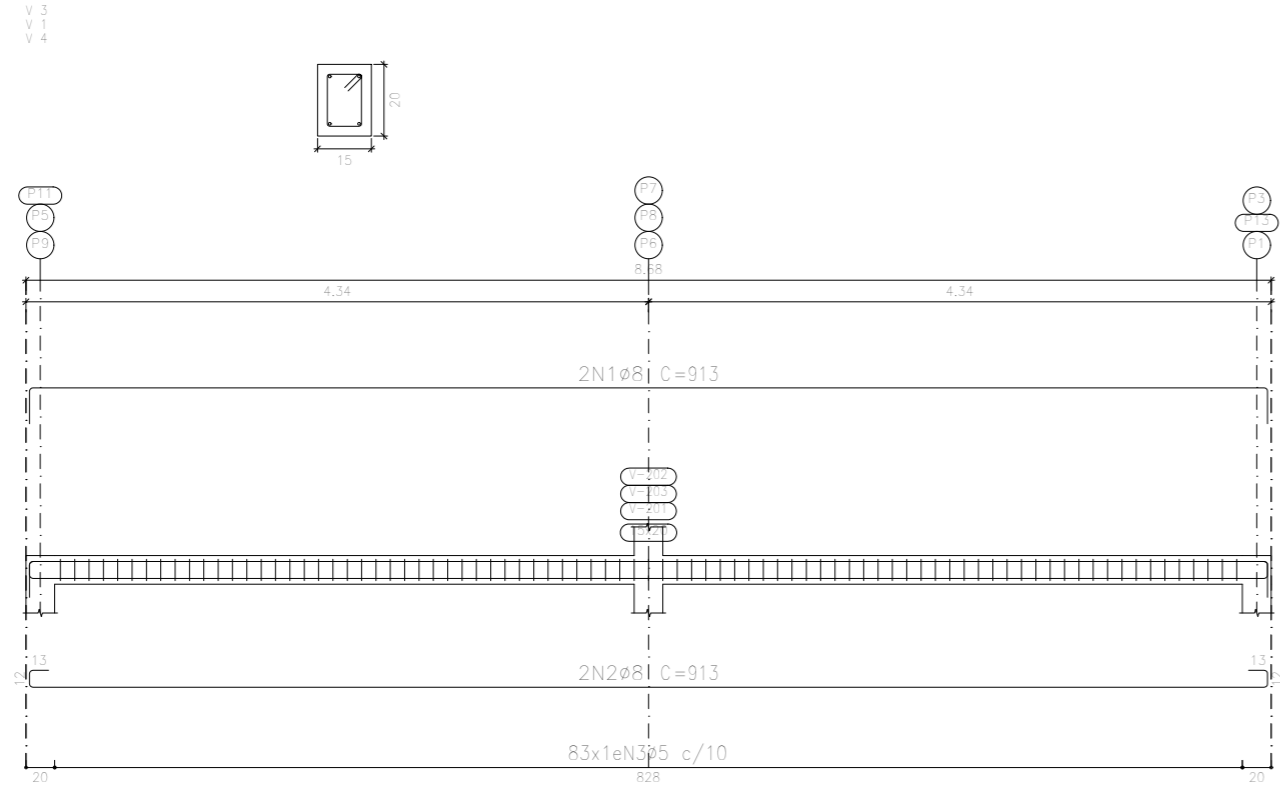

Cinta Amarração
 Desenho de vigas
 Concreto: C25, em geral
 Aço das barras: CA-50 e CA-60
 Aço dos estribos: CA-50 e CA-60
 Escala vigas 1:50
 Escala seções 1:20
 Escala aberturas 1:20

Elemento	Pos.	Diam.	Q.	Esquema (cm)	Comp. (cm)	Total (cm)	CA-50 (kg)	CA-60 (kg)	
V 3=V 1=V 4	1	ø8	2		913	1826	7.2		
	2	ø8	2		913	1826	7.2		
	3	ø5	83		58	4814		7.6	
	Total+10% (x3):							15.8	8.4
V 2	1	ø8	4		1271	5084	20.1		
	2	ø5	124		58	7192		11.3	
	Total+10%:							22.1	12.4
V 5	1	ø8	4		1271	5084	20.1		
	2	ø5	124		58	7192		11.3	
	Total+10%:							22.1	12.4
							ø5:	0.0	50.0
							ø8:	91.6	0.0
							Total:	91.6	50.0

Resumo Aço Desenho de vigas		Comp. total (m)	Peso+10% (kg)	Total
CA-50	ø8	211.2	92	92
CA-60	ø5	288.3	50	50
Total				142

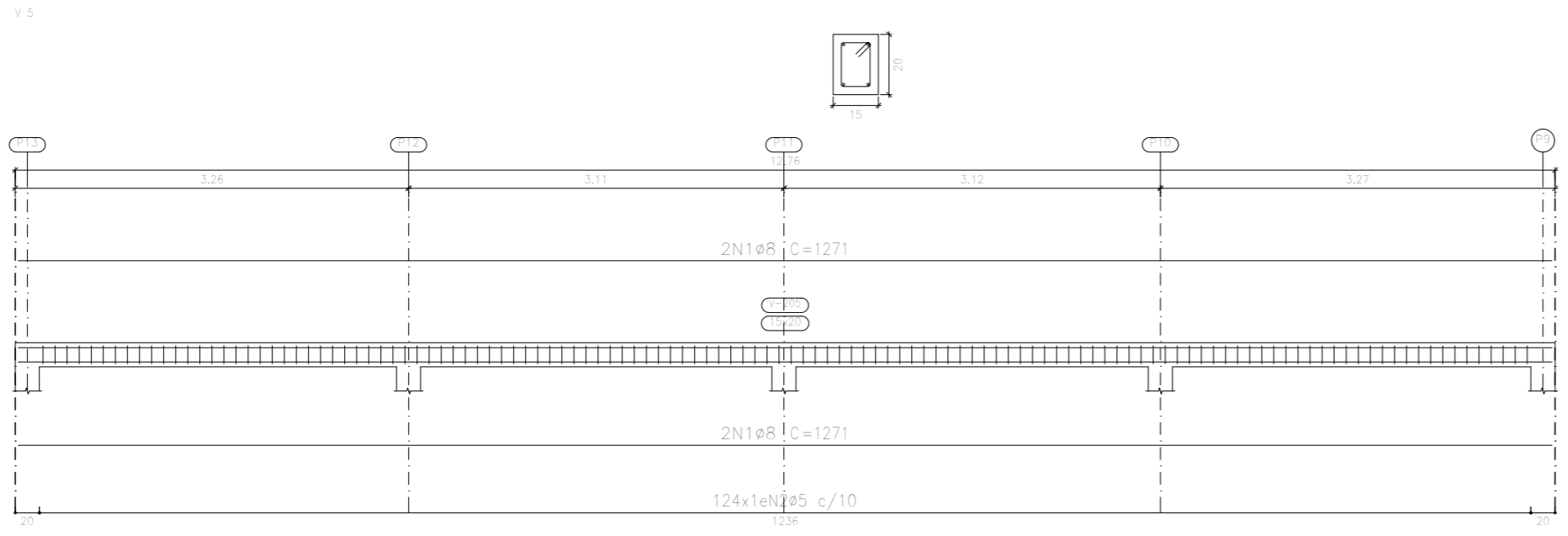
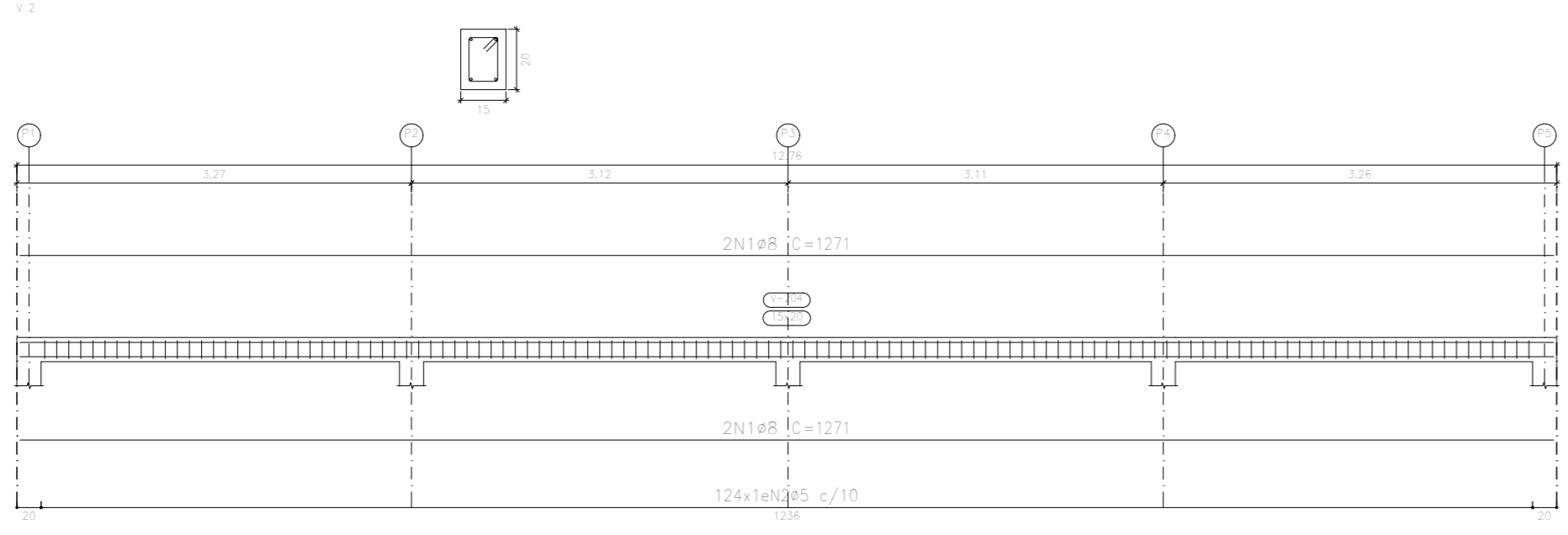

Projeto:	Reforço estrutural escola Maria das Dores Marinho	Data:	JUNHO/2021
Local:	Rua Goiás, S/N, Vila Lobão - Ribamar Figueira/MA		
Proprietário:	SEMED de Ribamar Figueira		
Des.no.:	Planta:	VIGAS	
Autor:	ENG. CIVIL RICARDO PETUBA DE MORAES		



ESTADO DO MARANHÃO
PREFEITURA MUNICIPAL DE RIBAMAR FIQUENE

CNPJ: 01.598.547/0001-01

**EDITAL DE LICITAÇÃO
TOMADA DE PREÇOS Nº 005/2021
ANEXO XII**

“MINUTA DO CONTRATO”

**CONTRATO Nº _____,
PROC. ADM. Nº 057/2021**

**CONTRATO DE PRESTAÇÃO DE SERVIÇOS QUE
ENTRE SI CELEBRAM A PREFEITURA MUNICIPAL
DE RIBAMAR FIQUENE – MA, ATRAVÉS
SECRETARIA MUNICIPAL DE XXXXXXXXXXXXXXXX E
A EMPRESA (.....).**

A Prefeitura Municipal de Ribamar Fiquene – MA, inscrito no C.N.P.J. (MF) sob o nº 01.598.5470001-01, com sede na Av. Principal, s/n, centro – Ribamar Fiquene – MA, através da Secretaria Municipal de XXXXXXXXXXXXXXXX, neste ato representado pelo Secretário Municipal de XXXXXXXXXXXXXXXX, Sr. XXXXXXXXXXXXXXXX, portador da Cédula de Identidade nº e do CPF nº, a seguir denominada CONTRATANTE, e a empresa, situada na, inscrita no CNPJ sob o nº, neste ato representada pelo, Sr., portador da Cédula de Identidade nº e do CPF nº, a seguir denominada CONTRATADA, na presença das testemunhas abaixo firmadas, acordam e justam firmar o presente contrato, nos termos da Lei nº 8.666/93 e alterações posteriores, mediante as disposições expressas nas Cláusulas seguintes:

CLÁUSULA PRIMEIRA – DO OBJETO:

1.1 Contratação de empresa de engenharia para empresa de engenharia para Reforma e climatização da Escola Municipal Maria das Dores Marinho.

CLÁUSULA SEGUNDA – DO FUNDAMENTO LEGAL:

2.1. Este contrato tem como amparo legal a licitação na modalidade TOMADA DE PREÇOS nº 005/2021 e rege-se pelas disposições expressas na Lei nº 8.666/93 e suas alterações posteriores e sujeitando-se aos preceitos de direito público e aplicando-se, supletivamente, os princípios da teoria geral dos contratos e as disposições de direito privado. A proposta de preços da empresa vencedora passa a integrar este contrato

CLÁUSULA TERCEIRA – DO VALOR CONTRATUAL

3.1. Pela execução das obras ora contratadas, a Contratante pagará à Contratada o valor global de R\$ **R\$ R\$ 219,006,12 (duzentos e dezenove mil e seis reais e doze centavos)**.

CLÁUSULA QUARTA – DA CLASSIFICAÇÃO ORÇAMENTÁRIA E FINANCEIRA DOS RECURSOS

4.1. As despesas decorrentes da presente licitação correrão por conta dos recursos específicos consignados no orçamento da Prefeitura Municipal de Ribamar Fiquene – MA, classificada conforme abaixo especificado:



ESTADO DO MARANHÃO
PREFEITURA MUNICIPAL DE RIBAMAR FIQUENE
CNPJ: 01.598.547/0001-01

Órgão: FM RIBAMAR FIQUENE - FUNDEB
Unidade: FUNDO DE MANUT. DA EDUCAÇÃO BÁSICA - FUNDEB
Ação Função: 12 Sbfunção: 361 Programa: 0024 Projeto/Atividade/Oper.Especial: 1-040 12.361.0024.1-040 - Reforma e Ampliação de Escolas do Ens. Fundamental
Natureza da Despesa 4.4.90.51.00.00 - Obras e Instalações
Fonte de Recursos

113 Transferências do FUNDEB 30%

- 4.2. Os casos de prorrogação contratual ou alteração/inclusão dos respectivos créditos orçamentários e/ou financeiros, as despesas decorrentes da presente licitação correrão por conta dos recursos específicos consignados no orçamento vigente, devidamente classificadas em termo de aditamento de contrato.

CLÁUSULA QUINTA – DA VINGÊNCIA:

- 5.1. O presente contrato iniciar-se-á na data de sua assinatura e terá vigência até ____ de ____ de ____.
- 5.2. A vigência dos contratos regidos pelo art. 57, caput, da Lei 8.666, de 1993, pode ultrapassar o exercício financeiro em que celebrados, desde que as despesas a eles referentes sejam integralmente empenhadas até 31 de dezembro, permitindo-se, assim, sua inscrição em restos a pagar, conforme **ORIENTAÇÃO NORMATIVA Nº 39 DA ADVOCACIA-GERAL DA UNIÃO**.

CLÁUSULA SEXTA – DA EXECUÇÃO E LOCAL DAS OBRAS:

- 6.1. Os serviços deverão ser executados no Município de Ribamar Fiquene - MA, dentro do prazo máximo de 12 (doze meses) e de acordo com o local, quantidades e especificações técnicas contidos no projeto básico da licitação TOMADA DE PREÇOS nº 005/2021, sendo que a inobservância destas condições implicará na recusa sem que caiba qualquer tipo de reclamação por parte da inadimplente. A Contratada obriga-se a refazer os serviços que porventura não atendam às especificações, sob pena das sanções cabíveis.
- 6.2. Os serviços serão recebidos/fiscalizados por servidor da Prefeitura Municipal de Ribamar Fiquene - MA especialmente designado(s), observando-se o que segue:
- 6.3. A contratante, observado o prazo de execução, emitirá o termo de recebimento provisório de medição (minuta no anexo XIV do edital da TOMADA DE PREÇOS nº



ESTADO DO MARANHÃO
PREFEITURA MUNICIPAL DE RIBAMAR FIQUENE

CNPJ: 01.598.547/0001-01

005/2021 para efeito de posterior verificação quanto sua conformidade com as especificações técnicas contidas no projeto básico e com a proposta da empresa contratada.

- 6.4. Após a verificação da qualidade, quantidade e especificações dos serviços executados recebidos provisoriamente, havendo aceitação dos mesmos, a contratante emitirá o Termo de Recebimento Definitivo (minuta no anexo XV do edital da TOMADA DE PREÇOS nº 005/2021, no prazo máximo de 02 (dois) dias úteis.
- 6.5. O recebimento definitivo não isenta a contratada de responsabilidade futura quanto à qualidade dos serviços executados.
- 6.6. Os serviços reprovados no recebimento provisório não serão aceitos, devendo a empresa contratada refazer-los imediatamente sem quaisquer acréscimos a contratante, contados a partir da notificação, arcando com todos os custos decorrentes.

CLÁUSULA SÉTIMA – DO PAGAMENTO:

- 7.1. O pagamento será efetuado mediante a emissão dos termos de recebimento provisório e definitivo, referente a medição dos serviços executados de acordo com o art. 73, I, “a” e “b” da Lei nº 8.666/93, em cumprimento ao Cronograma Físico-Financeiro apresentado pela CONTRATADA, conforme estabelecido no Projeto Básico e acompanhado da Nota Fiscal (devidamente atestada pelo setor competente), após a comprovação de que a contratada está em dia com as obrigações relativas a regularidade fiscal e trabalhista, para tanto, a contratada deverá, obrigatoriamente, apresentar no ato do pagamento as referidas certidões:
 - 7.1.1. Certidão Negativa, ou Certidão Positiva com efeitos de Negativa, quanto à Dívida Ativa do Estado, expedida pelo Estado do domicílio ou sede da empresa licitante, comprovando a regularidade para com a Fazenda Estadual.
 - 7.1.2. Certidão Negativa de Débitos, ou Certidão Positiva com efeitos de Negativa, relativa à atividade econômica, expedida pelo Município do domicílio ou sede do licitante, comprovando a regularidade para com a Fazenda Municipal.
 - 7.1.3. Certidão Negativa, ou Certidão Positiva com efeitos de Negativa, quanto à Dívida Ativa do Município, expedida pelo Município do domicílio ou sede do licitante, comprovando a regularidade para com a Fazenda Municipal.
 - 7.1.4. Certidão Conjunta Negativa de Débitos Relativos a Tributos Federais e à Dívida Ativa da União, assim como a regularidade das contribuições previdenciárias e de terceiros conforme Portaria PGFN/RFB nº 1751, de 02 de outubro de 2014;
 - 7.1.5. Certificado de Regularidade de Situação do FGTS – CRF, emitido pela Caixa Econômica Federal – CEF, comprovando a regularidade perante o Fundo de Garantia por Tempo de Serviço.
 - 7.1.6. Certidão Negativa de Débitos Trabalhistas – CNDT.



ESTADO DO MARANHÃO
PREFEITURA MUNICIPAL DE RIBAMAR FIQUENE

CNPJ: 01.598.547/0001-01

- 7.2. O pagamento será efetivado no prazo não superior a 30 (trinta) dias, contados da emissão do termo de recebimento definitivo de medição e mediante a apresentação das certidões enumeradas no item 7.1 deste instrumento, observando-se o que segue:
- 7.2.1. Para efetivação do pagamento da 1ª (primeira) fatura/medição, a contratada deverá apresentar ainda a ART Anotação de Responsabilidade Técnica ou RRT - Registro de Responsabilidade Técnica, referente a execução do contrato
- 7.2.2. Para efetivação do pagamento da 2ª (segunda) fatura/medição e demais (se houver), a contratada deverá cumprir apenas o exigido no caput do item 7.1 deste instrumento.
- 7.3. Nenhum pagamento será efetuado à contratada caso esta esteja em situação irregular relativamente a regularidade fiscal e trabalhista. Portanto, todas as certidões enumeradas no item 7.1 deste instrumento deverão estar válidas para o dia do pagamento. Caso contrário, se quaisquer das certidões estiverem com prazo de validade expirado, o pagamento não será efetivado enquanto a(s) mesma(s) não for (em) regularizada(s).
- 7.4. É vedada expressamente a realização de cobrança de forma diversa da estipulada neste Contrato, em especial a cobrança bancária, mediante boleto ou mesmo o protesto de título, sob pena de aplicação das sanções previstas neste instrumento e indenização pelos danos decorrentes.
- 7.5. A fatura não aprovada pela Prefeitura Municipal de Ribamar Fiquene – MA será devolvida à contratada para as necessárias correções, com as informações que motivaram sua rejeição, contando-se o prazo para pagamento da data da sua reapresentação.

CLÁUSULA OITAVA – DOS ENCARGOS DE MORA POR ATRASO DE PAGAMENTO:

- 8.1. O contratante não arcará com os encargos da mora por atraso de pagamento decorrente de ausência total ou parcial da documentação hábil ou pendente de cumprimento de quaisquer cláusulas constante da Cláusula Sétima deste instrumento, por parte da contratada.

CLÁUSULA NONA – DA ATUALIZAÇÃO MONETÁRIA EM DECORRÊNCIA DE ATRASO DE PAGAMENTO:

- 10.1. O não pagamento da fatura, por culpa exclusiva da contratante, no prazo estabelecido neste instrumento, ressalvado o contido no item 7.3 da cláusula sétima, ensejará a atualização do respectivo valor pelo IGP-M – Índice Geral de Preços de Mercado, da Fundação Getúlio Vargas, utilizando-se a seguinte fórmula:

$$VA = \frac{VDI}{INI} \times INF, \text{ onde:}$$

VA = Valor Atualizado
VDI = Valor Inicial



ESTADO DO MARANHÃO
PREFEITURA MUNICIPAL DE RIBAMAR FIQUENE
CNPJ: 01.598.547/0001-01

INI = IGP-M/FGV na data inicial
INF = IGPM/FGV na data final

CLÁUSULA DÉCIMA – DA ALTERAÇÃO CONTRATUAL:

10.1. O contrato poderá ser alterado nos termos do artigo 65 da Lei nº 8.666/93, mediante as devidas justificativas. A referida alteração, caso haja, será realizada através de termo de aditamento.

CLÁUSULA DÉCIMA PRIMEIRA – DA FISCALIZAÇÃO:

11.1. A Contratante indicará uma pessoa de seu preposto para exercer as atividades de fiscalização dos serviços executados.

CLÁUSULA DÉCIMA SEGUNDA – DOS DIREITOS E RESPONSABILIDADES DAS PARTES:

12.1. Constituem direitos do Contratante receber o objeto deste Contrato nas condições avençadas e da Contratada perceber o valor ajustado na forma e prazo convencionados.

12.2. Constituem obrigações da Contratante:

12.2.1. Efetuar o pagamento ajustado; e

12.2.2. Fiscalizar os serviços executados.

12.3. Constituem obrigações da Contratada:

12.3.1. Apresentar a fatura/medição dos serviços executados na forma ajustada;

12.3.2. Atender aos encargos trabalhistas, previdenciários, fiscais e comerciais decorrentes da execução do presente contrato;

12.3.3. Atender, imediatamente, todas as solicitações da fiscalização da Contratante, relativamente aos serviços executados;

12.3.4. Providenciar a imediata correção das deficiências, falhas ou irregularidades constatadas pela Contratante.

12.4. Serão de direta e exclusiva responsabilidade da Contratada quaisquer acidentes que porventura ocorram na execução dos serviços e o uso indevido de patentes e registros.

12.5. A Contratada responderá, de maneira absoluta e inescusável, pela perfeita condição dos serviços executados, competindo-lhe também, a dos serviços que não aceitos pela fiscalização da Contratante deverão ser refeitos.



ESTADO DO MARANHÃO
PREFEITURA MUNICIPAL DE RIBAMAR FIQUENE

CNPJ: 01.598.547/0001-01

CLÁUSULA DÉCIMA TERCEIRA – DA TROCA EVENTUAL DE DOCUMENTOS:

13.1. A troca eventual de documentos entre a Contratante e a Contratada, será realizada através de protocolo. Nenhuma outra forma será considerada como prova de entrega de documentos.

CLÁUSULA DÉCIMA QUARTA- DA TRANSFERÊNCIA E SUBCONTRATAÇÃO

14.1 A Contratada não poderá transferir ou subcontratar o objeto do presente Contrato no todo, sob pena de rescisão.

Parágrafo Primeiro- A transferência ou subcontratação de parte do objeto do Contrato só poderá ser concretizada mediante prévia e expressa autorização da Contratante, sob pena de, assim não o fazendo, ficar a Contratada sujeita à multa de 10% (dez por cento) do valor subcontratado ou transferido e à rescisão contratual.

Parágrafo Segundo- O pedido de transferência ou subcontratação deverá ser formalizado pela Contratada, com 10 (dez) dias de antecedência à concretização do ato, devidamente instruído com a apresentação do acervo técnico da subcontratada, certificado pelo CREA.

Parágrafo Terceiro- Inexistirá qualquer vínculo contratual entre a subcontratada e a Contratante, perante a qual a única responsável pelo cumprimento do Contrato será a Contratada.

CLÁUSULA DÉCIMA QUINTA – DA RESCISÃO DO CONTRATO:

15.1. A rescisão do contrato terá lugar de pleno direito, a critério da Contratante, independentemente de interposição judicial ou extrajudicial, em conformidade com o art. 55, inciso IX, da Lei nº 8.666/93 e suas alterações nos casos previstos nos artigos 77 e 78 da referida lei.

CLÁUSULA DÉCIMA SEXTA – DAS SANÇÕES E PENALIDADES:

16.1 Em caso de não cumprimento, por parte da Contratada, das obrigações assumidas, ou de infringência dos preceitos legais pertinentes, serão aplicadas, segundo a gravidade da falta, nos termos dos artigos 86, 87 e 88 da Lei Federal n.º 8.666/93 e suas alterações, as seguintes penalidades:

- a) advertência, sempre que forem constatadas irregularidades de pouca gravidade para as quais, a Contratada, tenha concorrido diretamente, ocorrência que será registrada no Cadastro de Fornecedores do Município de Ribamar Fiquene - MA;
- b) multa de 0,4% (quatro décimos por cento) por dia de atraso injustificado no desenvolvimento dos serviços em relação ao Cronograma Físico-Financeiro, calculado sobre o serviço realizado com atraso, até o quinto dia corrido, após o que, aplicar-se-á a multa prevista no alínea “c” desta cláusula;
- c) multa de 30% (trinta por cento) sobre o valor total do contrato, sempre que em verificação mensal for observado atraso injustificado no desenvolvimento das obras em relação ao cronograma físico-financeiro ou na hipótese do não cumprimento de



ESTADO DO MARANHÃO
PREFEITURA MUNICIPAL DE RIBAMAR FIQUENE

CNPJ: 01.598.547/0001-01

qualquer das obrigações assumidas, podendo, ainda, ser rescindido o Contrato na forma da lei;

- d) suspensão temporária ao direito de licitar com o Município de (NOME DA CIDADE), bem como o impedimento de com ele contratar, pelo prazo de 02 (dois) anos, na hipótese de rescisão contratual, independentemente da aplicação das multas cabíveis;
- e) declaração de inidoneidade, quando a Contratada dolosamente deixar de cumprir as obrigações assumidas, praticando falta grave, devendo o referido ato ser publicado no Diário Oficial do Estado – DOE e/ou na imprensa oficial do Município.

16.2 As penalidades previstas nesta Cláusula têm caráter de sanção administrativa, conseqüentemente a sua aplicação não exige a Contratada de reparar os prejuízos que seu ato venha a acarretar ao Contratante.

16.3 As multas previstas nesta cláusula, quando aplicadas, serão descontadas dos créditos da Contratada ou, se for o caso, cobradas administrativa ou judicialmente.

16.4 O descumprimento parcial ou total, por uma das partes, das obrigações que lhes correspondam, não será considerado como inadimplemento contratual se tiver ocorrido por motivo de caso fortuito ou de força maior, devidamente justificados e comprovados. O caso fortuito, ou de força maior, verifica-se no fato necessário, cujos efeitos não era possível evitar, ou impedir, nos termos do parágrafo único do art. 393 do Código Civil.

16.4.1 A aplicação da sanção prevista na alínea “a” do item 17, não prejudica a incidência cumulativa das penalidades dos itens “b” e “c” deste instrumento, principalmente, sem prejuízo de outras hipóteses, em caso de reincidência de atraso na entrega do objeto licitado ou caso haja cumulação de inadimplemento de eventuais cotas mensais, expressamente previstas, facultada a defesa prévia do interessado, no prazo de 10 (dez) dias úteis.

16.5. As sanções previstas nos itens “d” e “e” do item 17, poderão ser aplicadas conjuntamente com os itens “b” e “c” deste instrumento, facultada a defesa prévia do interessado, no prazo de 10 (dez) dias úteis.

16.6. As multas a que se refere este item incidem sobre o valor do contrato e serão descontadas dos pagamentos eventualmente devidos pelo Município de Ribamar Fiquene ou, quando for o caso, cobradas judicialmente.

16.7. A aplicação das penalidades previstas nas alíneas “d” e “e” do item 16 é de competência exclusiva da Prefeitura Municipal de Ribamar Fiquene – MA.

CLÁUSULA DÉCIMA SÉTIMA – DOS CASOS OMISSOS:

17.1. Os casos omissos serão resolvidos à luz da Lei nº 8.666/93 com suas alterações, e dos princípios gerais de direito.

CLÁUSULA DÉCIMA OITAVA – DO FORO:



ESTADO DO MARANHÃO
PREFEITURA MUNICIPAL DE RIBAMAR FIQUENE
CNPJ: 01.598.547/0001-01

18.1. Fica eleito o foro da Comarca de Montes Altos, Estado do Maranhão, para dirimir quaisquer dúvidas oriundas da interpretação deste contrato com exclusão de qualquer outro, por mais privilegiado que seja.

E, por estarem justos e contratados, as partes assinam o presente Contrato, que foi impresso em 03 (três) vias de igual teor, na presença de duas testemunhas para que surtam seus legais e jurídicos efeitos.

Ribamar Fiquene (MA), de de

Prefeitura Municipal de Ribamar Fiquene - MA

Secretário Municipal de XXXXXXXX

Sr. XXXXXXXXXXXXXXXXXXXX

CONTRATANTE

.....
CONTRATADA

Testemunhas:

NOME:

CPF:

NOME:

CPF:



ESTADO DO MARANHÃO
PREFEITURA MUNICIPAL DE RIBAMAR FIQUENE
CNPJ: 01.598.547/0001-01

EDITAL DE LICITAÇÃO
TOMADA DE PREÇOS Nº 005/2021
ANEXO XIII

MINUTA DA ORDEM DE EXECUÇÃO DE SERVIÇOS

À
Empresa: _____
CNPJ: _____
Endereço: _____

Prezado(s) Senhor(es),

Autorizamos a execução dos serviços de _____, referente ao contrato nº _____.

Os serviços deverão atender integralmente as especificações técnicas do projeto básico da Tomada de Preços nº ____/____, bem como da proposta de preços apresentada e do Contrato acima identificado.

Os serviços deverão ser executados no prazo de _____, atendendo o cronograma físico-financeiro em anexo.

Ribamar Fiquene (MA), de _____ de 2021.

Assinaturas:
xxxxxx
Secretária de

xxxxxx
(comissão ou responsável pela fiscalização)

xxxxxx
Representante Legal da Empresa



ESTADO DO MARANHÃO
PREFEITURA MUNICIPAL DE RIBAMAR FIQUENE
CNPJ: 01.598.547/0001-01

EDITAL DE LICITAÇÃO
TOMADA DE PREÇOS Nº 005/2021
ANEXO XIV

MINUTA DO TERMO DE RECEBIMENTO PROVISÓRIO DA MEDIÇÃO

PROC. ADM.: ____/____
LICITAÇÃO: Tomada de Preços nº ____/____
CONTRATO Nº: _____
CONTRATADO: _____
OBJETO: _____

A Prefeitura Municipal de Ribamar Fiquene - MA, por meio da Secretaria Municipal de xxxxxxxxxxxxxxxx, vem, através do presente Termo, formalizar o RECEBIMENTO PROVISÓRIO, referente a ____ medição dos serviços executados, totalizando o valor de R\$____(____), conforme documento em anexo, relativo ao objeto do contrato nº _____, em cumprimento ao disposto no Art. 73 da Lei Federal nº 8.666/1993.

Recebemos os serviços executados a fim de proceder a avaliação criteriosa, verificando a sua conformidade com as especificações técnicas descritas no projeto básico da Tomada de Preços nº ____/____ e na Proposta de Preços da Empresa.

E, assim, expede-se este **Termo de Recebimento Provisório** em 03 (três) vias de igual teor e forma, para que produza os legítimos efeitos de direito.

Ribamar Fiquene (MA), de de 2021.

Assinaturas:

xxxxxx
Secretária de

xxxxxx
(comissão ou responsável pela fiscalização)

xxxxxx
Representante Legal da Empresa



ESTADO DO MARANHÃO
PREFEITURA MUNICIPAL DE RIBAMAR FIQUENE
CNPJ: 01.598.547/0001-01

EDITAL DE LICITAÇÃO
TOMADA DE PREÇOS Nº 005/2021
ANEXO XV

MINUTA DO TERMO DE RECEBIMENTO DEFINITIVO DA MEDIÇÃO

PROC. ADM.: ____/____
LICITAÇÃO: Tomada de Preços nº ____/____
CONTRATO Nº: _____
CONTRATADO: _____
OBJETO: _____

A Prefeitura Municipal de Ribamar Fiquene - MA, por meio da Secretaria Municipal de xxxxxxxxxxxxxxxx, vem através do presente Termo, formalizar o **RECEBIMENTO DEFINITIVO**, referente a ____ medição dos serviços executados, objeto do Contrato nº ____/____, em cumprimento ao disposto no Art. 73 da Lei Federal n.º 8.666/1993, fixando esta data para o início da contagem dos prazos relativo ao pagamento do objeto.

Certifica-se que, até a presente data, os serviços executados pela Empresa _____ atendem aos critérios determinados pela Administração, perfazendo gasto de R\$ _____ (_____), mediante as respectivas notas fiscais/faturas.

A Prefeitura deverá efetuar o pagamento em até 30 (trinta) dias consecutivos após a assinatura do presente Termo, desde que não haja fator impeditivo provocado pela empresa.

E, assim, concluído a execução dos serviços descritos na __ medição, expede-se este **Termo de Recebimento Definitivo** em 03 (três) vias de igual teor e forma, para que produza os legítimos efeitos de direito.

Ribamar Fiquene (MA), de _____ de 2021.

Assinaturas:

xxxxxx
Secretário de

xxxxxx
(comissão ou responsável pela fiscalização)

xxxxxx

xxxxxx
Representante Legal da Empresa



ESTADO DO MARANHÃO
PREFEITURA MUNICIPAL DE RIBAMAR FIQUENE
CNPJ: 01.598.547/0001-01

EDITAL DE LICITAÇÃO
TOMADA DE PREÇOS Nº 005/2021

TERMO DE ENCERRAMENTO

Este volume do edital sob a modalidade TOMADA DE PREÇOS Nº005/2021, possui _____ páginas, incluindo esta, numericamente ordenadas rubricadas por minha pessoa.

Comissão Permanente de Licitação da Prefeitura Municipal de Ribamar Fiquene, Estado do Maranhão, em 19 de novembro de 2021.

EDUARDO PIRES DO NASCIMENTO JORGE
Secretário Municipal de Educação