



ESTADO DO MARANHÃO
PREFEITURA MUNICIPAL DE RIBAMAR FIQUENE

CNPJ: 01.598.547/0001-01

**MINUTA DO EDITAL DE LICITAÇÃO
TOMADA DE PREÇOS
Nº 006/2021**

OBJETO: CONTRATAÇÃO DE EMPRESA ESPECIALIZADA PARA CONSTRUÇÃO DE PONTE DE FERRO E CONCRETO SOB O RIACHO SUCURUIÚ NO MUNICÍPIO DE RIBAMAR FIQUENE – MA.

LOCAL, DATA E HORÁRIO DA REALIZAÇÃO:

LOCAL: Comissão Permanente de Licitação – CPL, situada à Av. Principal s/n – Centro Ribamar Fiquene - MA

DATA: 10/12/2021

HORA: 14:00hs (quatorze) horário local.

TERMO DE ABERTURA:

Este volume do edital de licitação na modalidade Tomada de Preços nº 006/2021, possui ____ páginas, incluindo esta, numericamente ordenadas e rubricadas por minha pessoa.

PREFEITO:

**COCIFLAN SILVA DO AMARANTE
PREFEITO MUNICIPAL**



ESTADO DO MARANHÃO

PREFEITURA MUNICIPAL DE RIBAMAR FIQUENE

CNPJ: 01.598.547/0001-01

RECIBO DE RETIRADA DE EDITAL

TOMADA DE PREÇOS N° 006/2021
PROCESSO ADMINISTRATIVO N° 060/2021
TIPO: MENOR PREÇO GLOBAL

Objeto: Contratação de empresa especializada para construção de ponte de ferro e concreto sob o Riacho Sucuruíú no Município de Ribamar Fiquene – MA..

IDENTIFICAÇÃO DA EMPRESA

Razão Social: _____

CNPJ nº: _____ Insc. Estadual nº: _____

Endereço: _____

Cidade: _____ Estado: _____

E-mail: _____

(DDD) Telefone: (_____) _____ (DDD) Fax: (_____) _____

IDENTIFICAÇÃO DO RESPONSÁVEL PELO RECEBIMENTO

Nome completo: _____

Cédula de Identidade nº: _____ Órgão emissor: _____

CPF nº _____ (DDD) Telefone: (_____) _____

E-mail: _____

Cargo/função que exerce na empresa: () Sócio/Empresário; () Outros: _____ Data do

recebimento do edital: ____/____/____

Assinatura/rubrica do responsável: _____

Senhor Licitante,

Visando comunicação futura, solicito a Vossa Senhoria preencher o recibo de retirada do Edital e remetê-lo à **Comissão Permanente de Licitação ou pelo e-mail: CPL@RIBAMARFIQUENE.MA.GOV.BR**

A não remessa do recibo exime a **Comissão Permanente de Licitação** da comunicação de eventuais retificações ocorridas no instrumento convocatório, bem como de quaisquer informações adicionais.



ESTADO DO MARANHÃO
PREFEITURA MUNICIPAL DE RIBAMAR FIQUENE

CNPJ: 01.598.547/0001-01

EDITAL DE LICITAÇÃO
Tomada de Preços nº 006/2021

SUMÁRIO

1. PREÂMBULO.....	5
2. OBJETO DA LICITAÇÃO	5
3. CONDIÇÃO DE PARTICIPAÇÃO.....	5
4. RESTRIÇÕES PARA PARTICIPAÇÃO	6
5. CREDENCIAMENTO E REPRESENTAÇÃO.....	7
6. DOCUMENTAÇÃO PARA HABILITAÇÃO.....	10
7. FORMA DE APRESENTAÇÃO DA PROPOSTA.....	19
8. SESSÃO PÚBLICA PARA RECEBIMENTO DOS DOCUMENTOS DE HABILITAÇÃO E PROPOSTAS DE PREÇOS	21
9. VISITA AO LOCAL DA OBRA E INFORMAÇÕES TÉCNICAS.....	22
10. CRITÉRIO DE ACEITABILIDADE DOS PREÇOS	22
11. ABERTURA DOS ENVELOPES E DO JULGAMENTO	22
12. RECURSOS ADMINISTRATIVOS	26
13. HOMOLOGAÇÃO E CONVOCAÇÃO DA LICITANTE VENCEDORA	27
14. SANÇÕES ADMINISTRATIVAS E PENALIDADES.....	27
15. CLASSIFICAÇÃO ORÇAMENTÁRIA E FINANCEIRA DOS RECURSOS	29
16. CONTRATO	29
17. RECOMPOSIÇÃO DO EQUILÍBRIO ECONÔMICO-FINANCEIRO	30
18. DOS ACRESCIMOS E SUPRESSÕES	30
19. DO PAGAMENTO	30
20. EXECUÇÃO E LOCAL DOS SERVIÇOS	31
21. PEDIDOS DE ESCLARECIMENTOS	32
22. IMPUGNAÇÃO DO ATO CONVOCATÓRIO	32



ESTADO DO MARANHÃO

PREFEITURA MUNICIPAL DE RIBAMAR FIQUENE

CNPJ: 01.598.547/0001-01

23. DISPOSIÇÕES GERAIS	33
24. ANEXOS	34
ANEXO I – MODELO DE DECLARAÇÃO DE CUMPRIMENTO DO DISPOSTO NO INCISO XXXIII DO ART. 7º DA CONSTITUIÇÃO FEDERAL	35
ANEXO II – MODELO DE DECLARAÇÃO DE INEXISTÊNCIA DE FATOS SUPERVENIENTES IMPEDITIVOS DE HABILITAÇÃO.....	36
ANEXO III – MODELO DE DECLARAÇÃO DE EXPRESSA E TOTAL CONCORDÂNCIA COM OS TERMOS DO EDITAL	37
ANEXO IV – MODELO DE DECLARAÇÃO DE LOCALIZAÇÃO E FUNCIONAMENTO.....	38
ANEXO V – MODELO DA DECLARAÇÃO QUE O(S) EMPRESÁRIO / SÓCIO(S) / DIRIGENTE(S) / RESPONSÁVEL(ÉIS) TÉCNICO(S) NÃO É(SÃO) SERVIDOR(ES) PÚBLICO(S) DO MUNICÍPIO DE RIBAMAR FIQUENE - MA.....	39
ANEXO VI – MODELO DE DECLARAÇÃO DE ENQUADRAMENTO.....	40
ANEXO VII – MODELO DE ATESTADO DE VISITA E RECEBIMENTO DE INFORMAÇÕES TÉCNICAS.....	41
ANEXO VIII – MODELO DE DECLARAÇÃO DE RESPONSABILIDADE.....	42
ANEXO IX – MODELO DE CARTA CREDENCIAL.....	43
ANEXO X – MODELO DE RESUMO DA PROPOSTA DE PREÇOS	44
ANEXO XI – PROJETO BÁSICO: PLANILHAS ORÇAMENTÁRIAS, CRONOGRAMA FÍSICO-FINANCEIRO, PLANTAS DAS OBRAS ESPECIFICAÇÕES TÉCNICAS, PLANILHA DE BONIFICAÇÃO E DESPESAS INDIRETAS – BDI, PLANILHA DE ENCARGOS SOCIAIS. [EM FORMA DE “COMPACT DISC (CD)”.	45
ANEXO XII – MINUTA DO CONTRATO.....	46
ANEXO XIII – MINUTA DA ORDEM DE EXECUÇÃO DE SERVIÇO.....	55
ANEXO XIV – MINUTA DO TERMO DE RECEBIMENTO PROVISÓRIO DE MEDIÇÃO.....	56
ANEXO XV – MINUTA DO TERMO DE RECEBIMENTO DEFINITIVO DE MEDIÇÃO.....	57
TERMO DE ENCERRAMENTO	58



ESTADO DO MARANHÃO

PREFEITURA MUNICIPAL DE RIBAMAR FIQUENE

CNPJ: 01.598.547/0001-01

EDITAL DE LICITAÇÃO TOMADA DE PREÇOS Nº 006/2021

1. PREÂMBULO

- 1.1. A Prefeitura Municipal de Ribamar Fiquene – MA, através da Comissão Permanente de Licitação - CPL, designada pela Portaria nº 011/2021 de 05 de janeiro de 2021, torna público para conhecimento dos interessados que na data, horário e local indicados no item 1.3 deste edital, realizara a licitação na modalidade Tomada de Preços nº 006/2021, sob a forma de execução indireta e regime de empreitada por menor preço GLOBAL, tendo por objeto a Contratação de empresa especializada para construção de Ponte de Ferro e Concreto sob o Riacho Sucuruíú no Município de Ribamar Fiquene – MA.
- 1.2. O procedimento licitatório obedecerá às disposições da Lei Federal nº 8.666/1993, a Lei Complementar nº 123/2006 e demais normas pertinentes à espécie, bem como as condições estabelecidas neste edital e seus anexos.
- 1.3. Os envelopes de “Proposta” e “Documentação”, deverão ser entregues na sala da Comissão Permanente de Licitação, situada à Av. Principal, s/n, Centro, Ribamar Fiquene - MA, até às 14:00hs (quatorze) do dia 10 de dezembro 2021
- 1.4. Não havendo expediente ou ocorrendo qualquer fato superveniente que impeça a realização do certame na data marcada, o recebimento e o início da abertura dos envelopes referentes a esta Tomada de Preços serão realizados no primeiro dia útil subsequente, no mesmo horário e local anteriormente estabelecido, desde que não haja comunicação da Comissão Permanente de Licitação em contrário.

2. OBJETO DA LICITAÇÃO

- 2.1. Contratação de empresa especializada para construção de ponte de ferro e concreto sob o Riacho Sucuruíú no Município de Ribamar Fiquene – MA.
- 2.2. Valor total estimado para execução dos serviços, objeto desta licitação é de **R\$ 126.273,91 (cento e vinte e seis mil, duzentos e setenta e três reais e noventa e um centavos)**,
- 2.3. O prazo de execução do objeto é de até 30 (trinta) dias, a contar do recebimento da Ordem de Execução de Serviço.

3. CONDIÇÃO DE PARTICIPAÇÃO

- 3.1. Poderão participar desta licitação:
 - 3.1.1. Quaisquer empresas interessadas que se enquadrem no ramo de atividade pertinente ao objeto desta licitação e que sejam cadastradas na Prefeitura Municipal de Ribamar Fiquene – MA, ou que atenda, perante a Comissão Permanente de Licitação – CPL, até o 3º (terceiro) dia anterior à data do



ESTADO DO MARANHÃO

PREFEITURA MUNICIPAL DE RIBAMAR FIQUENE

CNPJ: 01.598.547/0001-01

recebimento dos envelopes de documentação e proposta, a todas as condições exigíveis para cadastramento.

3.1.1.1. É facultado a Comissão Permanente de Licitação – CPL, no decorrer da sessão pública, pesquisar junto ao Ministério do Planejamento, Orçamento e Gestão do Governo Federal, se o ramo de atividade enquadrada na Classificação Nacional de Atividades Econômicas/CNAE, compreende o objeto ora licitado.

4. RESTRIÇÕES PARA PARTICIPAÇÃO

4.1. Será vedada a participação de:

- 4.1.1. Empresas que não atenderem às condições deste edital;
- 4.1.2. Empresas que estejam em concordata ou em processo de falência, sob concurso de credores, em dissolução ou em Subsequente;
- 4.1.3. Empresas que tenham sido declaradas inidôneas por órgão da Administração Pública, direta ou indireta, federal, estadual, municipal ou do Distrito Federal, por meio de ato publicado no Diário Oficial da União, do Estado ou do Município, enquanto perdurarem os motivos determinantes da punição. Igualmente não poderão participar as empresas suspensas de licitar e contratar com a Prefeitura Municipal de Ribamar Fiquene – MA;
- 4.1.4. Empresas reunidas em consórcio, que sejam controladas, coligadas ou subsidiárias entre si, qualquer que seja sua forma de constituição;
- 4.1.5. Servidor de qualquer órgão ou entidade vinculada a Prefeitura Municipal de Ribamar Fiquene – MA, bem assim a empresa da qual tal servidor seja sócio, dirigente ou responsável técnico;
- 4.1.6. Estrangeiras não autorizadas a funcionar no País;
- 4.1.7. Empresas [incluindo empresário, sócio(s), dirigente(s), responsável(eis) técnico(s), e/ou qualquer outro(s) responsável(eis), independente da denominação] que estão respondendo processo judicialmente com sentença definitiva ou trânsito em julgado, em quaisquer esferas governamentais, relativamente a fraudes em licitações públicas, danos ao erário público e/ou formação de quadrilha;
- 4.1.8. Empresas que não possuam endereço físico, bem como local e instalações adequados e compatíveis para o exercício do ramo de atividade da mesma.
- 4.1.9. É facultado a Comissão Permanente de Licitação – CPL, visitar in loco, a(s) sede(s) da(s) empresa(s) participante(s) deste certame, para fins de comprovação da existência de endereço físico e/ou confirmação da autenticidade das fotografias apresentadas, bem como constatar que o local e instalações são adequados e compatíveis para o exercício do ramo de atividade. Havendo a referida visita, reserva-se a Comissão Permanente de



ESTADO DO MARANHÃO

PREFEITURA MUNICIPAL DE RIBAMAR FIQUENE

CNPJ: 01.598.547/0001-01

Licitação – CPL fotografar a área externa (fachada) e/ou área interna do imóvel onde está localizada a empresa, conforme, artigo 43, § 3º da Lei 8666/1993.

- 4.1.10. Após a visita in loco e constatado que o endereço da empresa participante é fictício, podendo esta ser considerada uma “empresa fantasma”, ou as fotografias apresentadas pela empresa(s) licitante(s) não corresponderem a realidade constada in loco, a Comissão Permanente de Licitação – CPL inabilitará/excluirá automaticamente a empresa do certame, declarando-a inidônea, garantida a prévia defesa em processo regular e encaminhará os autos do processo para o Ministério Público do Estado do Maranhão aplicar as demais penalidades previstas em lei.

5. CREDENCIAMENTO E REPRESENTAÇÃO

- 5.1. As empresas licitantes que se fizerem representar nesta licitação, além de apresentarem o envelope contendo a documentação para habilitação e envelope contendo a proposta de preços, deverão efetuar seu credenciamento e entregá-lo no ato de entrega dos envelopes, conforme abaixo:

5.1.1. SÓCIO(A), EMPRESÁRIO(A), DIRIGENTE OU ASSEMELHADO(A):

- 5.1.1.1. Deverá apresentar cédula de identidade ou documento equivalente que possua foto, inscrição de micro empreendedor individual, ou requerimento de empresário, no caso de empresa individual, ou empresa individual de responsabilidade limitada – EIRELI, ou ato constitutivo, estatuto ou contrato social em vigor com todas as suas eventuais alterações ou consolidado, devidamente registrado, em se tratando de sociedades comerciais, e, no caso de sociedade por ações, acompanhado de documentos de eleição de seus administradores, ou inscrição do ato constitutivo, no caso de sociedades civis, acompanhada de prova de diretoria em exercício, ou decreto de autorização, em se tratando de empresa ou sociedade estrangeira em funcionamento no País, e ato de registro ou autorização para funcionamento expedido pelo órgão competente, quando a atividade assim o exigir, que comprovem sua capacidade de representante legal, com expressa previsão dos poderes para exercício de direitos e assunção de obrigações. Em caso de administrador eleito em ato apartado, deverá ser apresentada ata de reunião ou assembleia em que se deu a eleição.

5.1.2. PROCURADOR(A) OU ASSEMELHADO(A):

- 5.1.2.1. Deverá apresentar Instrumento Público de Mandato (Procuração), assinada por tabelião e possuindo o selo de fiscalização do Poder Judiciário do Estado da sede do Cartório, outorgando obrigatoriamente poderes para representar a mesma em licitações públicas, interpor recurso e renunciar a sua interposição. A outorgante poderá ainda, conferir a(ao) outorgado(a) poderes para



ESTADO DO MARANHÃO
PREFEITURA MUNICIPAL DE RIBAMAR FIQUENE

CNPJ: 01.598.547/0001-01

emitir proposta de preços, emitir declarações, receber intimação/convocação, assinar contrato, assim como praticar todos os demais atos pertinentes ao certame em nome da outorgante. Deverá apresentar juntamente com o referido instrumento, cédula de identidade ou documento equivalente que possua foto do(a) outorgado(a), inscrição de micro empreendedor individual, ou requerimento de empresário, no caso de empresa individual, ou empresa individual de responsabilidade limitada – EIRELI, ou ato constitutivo, estatuto ou contrato social em vigor com todas as suas eventuais alterações ou consolidado, devidamente registrado, em se tratando de sociedades comerciais, e, no caso de sociedade por ações, acompanhado de documentos de eleição de seus administradores, ou inscrição do ato constitutivo, no caso de sociedades civis, acompanhada de prova de diretoria em exercício, ou decreto de autorização, em se tratando de empresa ou sociedade estrangeira em funcionamento no País, e ato de registro ou autorização para funcionamento expedido pelo órgão competente, quando a atividade assim o exigir, que comprovem a capacidade de representante legal do outorgante, com expressa previsão dos poderes para exercício de direitos e assunção de obrigações; ou

- 5.1.2.2. Deverá apresentar Instrumento Particular de Mandato (Procuração) ou Carta Credencial (Modelo no anexo IX deste edital), com firma reconhecida em cartório do outorgante, outorgando obrigatoriamente poderes para representar a mesma em licitações públicas, interpor recurso e renunciar a sua interposição. A outorgante poderá ainda, conferir a(ao) outorgado(a) poderes para emitir proposta de preços, emitir declarações, receber intimação/convocação, assinar contrato, assim como praticar todos os demais atos pertinentes ao certame em nome da outorgante. Deverá apresentar juntamente com o referido instrumento ou carta credencial, cédula de identidade ou documento equivalente que possua foto do(a) outorgado(a), inscrição de micro empreendedor individual, ou requerimento de empresário, no caso de empresa individual, ou empresa individual de responsabilidade limitada – EIRELI, ou ato constitutivo, estatuto ou contrato social em vigor, devidamente registrado, em se tratando de sociedades comerciais, e, no caso de sociedade por ações, acompanhado de documentos de eleição de seus administradores, ou inscrição do ato constitutivo, no caso de sociedades civis, acompanhada de prova de diretoria em exercício, ou decreto de autorização, em se tratando de empresa ou sociedade estrangeira em funcionamento no País, e ato de registro ou autorização para funcionamento expedido pelo órgão competente, quando a atividade assim o exigir, que comprovem a capacidade de representante legal do outorgante, com expressa previsão dos poderes para exercício de direitos e assunção de obrigações.

- 5.2. Os documentos enumerados nos itens 5.1.1. e 5.1.2. deste edital, deverão ser apresentados, obrigatoriamente, da seguinte forma:



ESTADO DO MARANHÃO
PREFEITURA MUNICIPAL DE RIBAMAR FIQUENE

CNPJ: 01.598.547/0001-01

- 5.2.1. Documento(s) original(is); ou
- 5.2.2. Cópia(s) do(s) documento(s) devidamente autenticada(s) em cartório; ou
- 5.2.3. Cópia(s) do(s) documento(s) devidamente autenticada(s) por servidor da Comissão Permanente de Licitação – CPL, mediante a apresentação do(s) documento(s) original(is) para confronto.
 - 5.2.3.1. A empresa licitante que optar pela forma disposta no item 5.2.3. deste edital, deverá comparecer na sala da Comissão Permanente de Licitação, sito na Prefeitura Municipal de Ribamar Fiquene – MA, com sede à Av. Principal s/n, Centro – Ribamar Fiquene – MA, em dias úteis, de segunda-feira a sexta-feira, no horário das 12:00hs (doze horas) às 18:00hs (dezoito horas), até o 1º (primeiro) dia útil anterior a data da realização do certame, munido do(s) documento(s) original(is) juntamente com a(s) respectiva(s) cópia(s) a ser(em) autenticada(s).
 - 5.2.3.2. Em nenhuma hipótese será(ão) autenticada(s) cópia(s) de documento(s) no dia da realização do certame, disposta no item 1.1 deste edital.
- 5.3. Todos os documentos apresentados para credenciamento serão juntados aos autos do processo desta licitação e não serão devolvidos as empresas licitantes.
- 5.4. A não apresentação ou incorreção nos documentos de credenciamento a que se refere o item 5.1 deste edital não excluirá a empresa licitante do certame, mas impedirá o representante de se manifestar e responder pela mesma, e de praticar qualquer outro ato inerente a este certame.
- 5.5. O representante legal devidamente credenciado poderá, a qualquer tempo, ser substituído por outro, desde que apresente todos os documentos necessários para credenciamento, devendo ser observada a restrição constante do item 5.4 deste edital.
- 5.6. Não será admitida a participação de um mesmo representante para mais de uma empresa licitante.

6. DOCUMENTAÇÃO PARA HABILITAÇÃO

6.1. Os documentos de habilitação deverão ser entregues, obrigatoriamente, em envelope separado, devidamente fechado e rubricado no fecho, identificado conforme indicado no item 8.3 deste edital.

6.2. A empresa licitante deverá apresentar, obrigatoriamente, a seguinte documentação para habilitação:

6.2.1. HABILITAÇÃO JURÍDICA:

- 6.2.1.2. Cédula de identidade do empresário (no caso de micro empreendedor individual, ou empresário, ou empresa individual



ESTADO DO MARANHÃO

PREFEITURA MUNICIPAL DE RIBAMAR FIQUENE

CNPJ: 01.598.547/0001-01

de responsabilidade limitada – EIRELI), ou de todos os sócios (no caso de sociedade civil ou empresa LTDA), ou do presidente (no caso de cooperativa, fundação ou sociedade anônima); e Inscrição de Micro Empreendedor Individual; ou

- 6.2.1.3. Requerimento de Empresário, no caso de empresa individual; ou
- 6.2.1.4. Empresa Individual de Responsabilidade Limitada – EIRELI; ou
- 6.2.1.5. Ato constitutivo, estatuto ou contrato social em vigor com todas as suas eventuais alterações ou consolidado, devidamente registrado, em se tratando de sociedades comerciais, e, no caso de sociedade por ações, acompanhado de documentos de eleição de seus administradores; ou
- 6.2.1.6. Inscrição do ato constitutivo, no caso de sociedades civis, acompanhada de prova de diretoria em exercício; ou
- 6.2.1.7. Decreto de autorização, em se tratando de empresa ou sociedade estrangeira em funcionamento no País, e ato de registro ou autorização para funcionamento expedido pelo órgão competente, quando a atividade assim o exigir.

6.2.2. REGULARIDADE FISCAL E TRABALHISTA:

- 6.2.2.1. Prova de inscrição no Cadastro Nacional de Pessoas Físicas (CPF) do empresário (no caso de micro empreendedor individual, ou empresário, ou empresa individual de responsabilidade limitada – EIRELI), ou de todos os sócios (no caso de sociedade civil ou empresa Ltda), ou do presidente (no caso de cooperativa, fundação ou sociedade anônima), comprovando a inscrição para com a Fazenda Federal.
- 6.2.2.2. É facultada a apresentação da prova de inscrição no Cadastro Nacional de Pessoas Físicas (CPF), se a numeração do mesmo estiver explícita na cédula de identidade.
- 6.2.2.3. Prova de inscrição no Cadastro Nacional de Pessoa Jurídica (CNPJ), através do Comprovante de Inscrição e de Situação Cadastral, emitido pela Secretaria da Receita Federal do Ministério da Fazenda, comprovando possuir situação cadastral ativa para com a Fazenda Federal.
- 6.2.2.4. Prova de Regularidade com os Tributos Estaduais do domicílio ou sede da licitante, mediante a:
 - 6.2.2.4.1. Prova de inscrição no Cadastro de Contribuintes Estadual, através de Consulta Pública ao Cadastro Estadual do domicílio ou sede da empresa licitante, expedido pelo Sistema Integrado de Informações sobre Operações Interestaduais com Mercadorias e



ESTADO DO MARANHÃO

PREFEITURA MUNICIPAL DE RIBAMAR FIQUENE

CNPJ: 01.598.547/0001-01

Serviços (SINTEGRA), comprovando possuir inscrição habilitada no cadastro de contribuintes estadual.

6.2.2.4.2. Certidão Negativa de Débitos, ou Certidão Positiva com efeitos de Negativa, expedida pelo Estado do domicílio ou sede da empresa licitante, comprovando a regularidade para com a Fazenda Estadual.

6.2.2.5.3 Certidão Negativa, ou Certidão Positiva com efeitos de Negativa, quanto à Dívida Ativa do Estado, expedida pelo Estado do domicílio ou sede da empresa licitante, comprovando a regularidade para com a Fazenda Estadual.

6.2.2.5. Prova de Regularidade com os Tributos Municipais do domicílio ou sede da licitante, mediante a:

6.2.2.5.1. Certidão Negativa de Débitos, ou Certidão Positiva com efeitos de Negativa, relativa à atividade econômica, expedida pelo Município do domicílio ou sede do licitante, comprovando a regularidade para com a Fazenda Municipal.

6.2.2.5.2. Certidão Negativa, ou Certidão Positiva com efeitos de Negativa, quanto à Dívida Ativa do Município, expedida pelo Município do domicílio ou sede do licitante, comprovando a regularidade para com a Fazenda Municipal.

6.2.2.6. Prova de regularidade com os Tributos Federais do domicílio ou sede do licitante, mediante a:

6.2.2.5.1. Certidão Conjunta Negativa de Débitos Relativos a Tributos Federais e à Dívida Ativa da União, assim como a regularidade das contribuições previdenciárias e de terceiros conforme Portaria PGFN/RFB nº 1751, de 02 de outubro de 2014;

6.2.2.7. Certificado de Regularidade de Situação do FGTS – CRF, emitido pela Caixa Econômica Federal – CEF, comprovando a regularidade perante o Fundo de Garantia por Tempo de Serviço.

6.2.2.8. Certidão Negativa de Débitos Trabalhistas – CNDT.

6.2.3. QUALIFICAÇÃO TÉCNICA:

6.2.3.1. Certificado de Registro e Quitação no Conselho Regional de Engenharia e Agronomia - CREA ou Conselho de Arquitetura e



ESTADO DO MARANHÃO

PREFEITURA MUNICIPAL DE RIBAMAR FIQUENE

CNPJ: 01.598.547/0001-01

Urbanismo - CAU, da sede da empresa licitante, comprovando a regularidade para com a entidade profissional competente.

6.2.3.2. Capacitação **TÉCNICO-PROFISSIONAL**: Comprovação da empresa licitante possuir, em seu quadro permanente na data prevista para a realização da licitação, como seu responsável Técnico, obrigatoriamente, "engenheiro civil" ou "arquiteto e urbanista" detentor de Atestado(s) de Responsabilidade ou Capacidade Técnica (Contendo a planilha orçamentária que originou o respectivo atestado), fornecido(s) por pessoa jurídica de direito público ou privado, devidamente averbado(s) no CREA ou no CAU, acompanhado(s) da(s) respectiva(s) Certidão(ões) de Acervo Técnico - CAT, por execução de obras ou serviços de características semelhantes ao objeto desta licitação.

6.2.3.2.1. A comprovação do vínculo empregatício do Responsável Técnico, será feita mediante cópia do Contrato de Trabalho com a empresa, constante da Carteira Profissional ou da Ficha de Registro de Empregados (FRE) que demonstre a identificação do profissional, com o visto do Ministério do Trabalho, ou mediante certidão do CREA ou no CAU devidamente atualizada ou Contrato de Prestação de Serviço devidamente registrado no CREA ou no CAU da região competente, em que conste o profissional como técnico responsável.

6.2.3.2.2. Quando se tratar de empresário ou sócio da empresa licitante, tal comprovação será feita através do Requerimento de empresário ou ato constitutivo da mesma e Certidão do CREA ou do CAU, devidamente atualizados.

6.2.3.2.3. Declaração de visita e recebimento de informações técnicas, emitido pela empresa licitante (Modelo no anexo VII deste edital); ou

6.2.3.2.4. Declaração de responsabilidade, emitido pela empresa licitante (Modelo no anexo VIII deste edital).

6.2.3.3. Capacitação **TÉCNICO-OPERACIONAL**: apresentação de um ou mais atestados de capacidade técnica, fornecido por pessoa jurídica de direito público ou privado devidamente identificada, em nome do licitante, relativo à execução de obra ou serviço de engenharia, compatível em características, quantidades e prazos com o objeto da presente licitação, envolvendo as parcelas de maior relevância e valor significativo do objeto da licitação:



ESTADO DO MARANHÃO

PREFEITURA MUNICIPAL DE RIBAMAR FIQUENE

CNPJ: 01.598.547/0001-01

6.2.4. QUALIFICAÇÃO ECONÔMICO-FINANCEIRA:

6.2.4.1. Balanço Patrimonial e Demonstrações Contábeis do último exercício social, já exigíveis e apresentados na forma da Lei, que comprovem a boa situação financeira, vedada sua substituição por balancetes ou balanços provisórios, conforme segue:

6.2.4.1.1 De acordo com os arts. 970 e 1.179, §2º do Código Civil (Lei nº 10.406/2002) o pequeno empresário não é obrigado a manutenção do livro Diário, nem a elaboração do Balanço Patrimonial. Considera-se pequeno empresário, para efeito de aplicação do disposto nos arts. 970 e 1.179 da Lei nº 10.406/2002, o empresário individual caracterizado como microempresa na forma da Lei que aufera receita bruta anual de até R\$ 81.000,00 (oitenta e um mil reais): MEI (Micro Empreendedor Individual). (LC 123, art. 68).

6.2.4.2. Será considerada inabilitada a empresa que não obtiver o quociente de capacidade econômico-financeira indicado em quaisquer dos índices abaixo, conforme a seguinte apuração:

a) Índice de Liquidez Geral – $ILG \geq 1,00$

$$ILG = \frac{\text{Ativo Circulante} + \text{Realizável a Longo Prazo}}{\text{Passivo Circulante} + \text{Exigível a Longo Prazo}}$$

b) Índice de Liquidez Corrente – $ILC \geq 1,00$

$$ILC = \frac{\text{Ativo Circulante}}{\text{Passivo Circulante}}$$

c) Índice de Endividamento Total – $IET \leq 0,60$

$$IET = \frac{\text{Passivo Circulante} + \text{Exigível a Longo Prazo}}{\text{Ativo Total}}$$

6.2.4.3. É facultado a(s) empresa(s) licitante(s) apresentar(em) o memorial de cálculo acima, pois os índices dos quocientes de capacidade econômico-financeira serão calculados pelo Contabilista da Prefeitura Municipal de Ribamar Fiquene – MA.

6.2.4.4. Serão considerados aceitos como na forma da lei o balanço patrimonial e demonstrações contábeis assim apresentados:

a) A empresa licitante que ainda não encerrou o seu primeiro exercício social, por ter sido constituída a menos de um ano, deverá apresentar, em substituição ao Balanço



ESTADO DO MARANHÃO

PREFEITURA MUNICIPAL DE RIBAMAR FIQUENE

CNPJ: 01.598.547/0001-01

Patrimonial, o Balanço de Abertura devidamente registrado na forma da lei.

- b) Os “Balanços Patrimoniais e as Demonstrações Contábeis” das Sociedades por Ações deverão ser apresentados com ata de aprovação pela Assembleia Geral Ordinária, ou ainda, o Balanço Patrimonial acompanhado da publicação em jornal oficial ou, em jornal de grande circulação com o registro na Junta Comercial. As demais Sociedades Comerciais deverão apresentar Balanços Patrimoniais e as Demonstrações Contábeis assinados pelo representante legal da empresa e por contabilista legalmente habilitado, acompanhado dos Termos de Abertura e de Encerramento do Livro Diário, devidamente autenticados na Junta Comercial da sede ou domicílio da licitante, na forma da IN nº 65 do Departamento Nacional do Registro do Comércio – DNRC, de 1º de agosto de 1997, artigo 6º.
- c) Na hipótese de alteração do Capital Social, após a realização do Balanço Patrimonial, a licitante deverá apresentar documentação de alteração do Capital Social, devidamente registrada na Junta Comercial ou Entidade em que o Balanço foi arquivado.
- d) A pessoa jurídica optante do Sistema de Lucro Presumido, que no decorrer do ano- calendário, mantiver Livro Caixa nos termos da Lei nº 8.981, de 20/01/1995, deverá apresentar, juntamente com o Balanço Patrimonial e Demonstrações Contábeis, cópias dos Termos de Abertura e Encerramento do Livro Caixa.
- e) Segundo o (art. 5º da Instrução Normativa nº 787/07). Após a criação do Sistema Público de Escrituração Digital (SPED) para empresas de tributação com base em Lucro Real, a validade do BP se estendeu até o último dia útil do mês de junho.

6.2.4.5. As empresas que apresentarem resultado do quociente de capacidade econômico-financeira menor do que o exigido, quando de sua habilitação deverão comprovar, considerados os riscos para a administração, Capital Social ou Patrimônio Líquido no valor mínimo de 10% (dez por cento) do valor total



ESTADO DO MARANHÃO

PREFEITURA MUNICIPAL DE RIBAMAR FIQUENE

CNPJ: 01.598.547/0001-01

estimado do objeto desta licitação, disposto no item 2.2 deste edital, admitida a atualização para a data de apresentação da proposta através de índices oficiais.

- 6.2.4.6. Certidão negativa de falência ou concordata, expedida pelo distribuidor da sede da pessoa jurídica, emitida até 60 (sessenta) dias consecutivos antes do recebimento dos envelopes, quando não vier expresso o prazo de validade.

6.2.5. DECLARAÇÕES:

- 6.2.5.1. Cumprimento do disposto no inciso XXXIII do art. 7º da Constituição Federal: Declaração assinada pelo representante legal da licitante de que está cumprindo o disposto no inciso XXXIII do artigo 7º da Constituição Federal, na forma da Lei nº 9.854/99, conforme modelo do Decreto nº 4.358/02 (Modelo no anexo I deste edital).
- 6.2.5.2. Declaração de Inexistência de fatos supervenientes impeditivos de habilitação, na forma do § 2º do artigo 32 da Lei Federal 8.666/93, assinada pelo representante legal da empresa licitante (Modelo no anexo II deste edital).
- 6.2.5.3. Declaração expressa de total concordância com os termos deste edital e seus anexos (Modelo no anexo III deste edital).
- 6.2.5.4. Declaração de localização e funcionamento (Modelo no anexo IV deste edital). Acompanhada de no mínimo 02 (duas) fotografias coloridas da sede da empresa licitante (tamanho mínimo de 10cm x 15cm) da área externa (fachada) e interna (escritório e/ou depósito, etc.), comprovando que a empresa possui local e instalações adequados e compatíveis para o exercício do ramo de atividade.
- 6.2.5.5. Declaração que o(s) empresário / sócio(s) / dirigente(s) / responsável(éis) técnico(s) não é(são) servidor(es) público(s) do Município de Ribamar Fiquene - MA. (Modelo no anexo V deste edital).
- 6.2.5.6. Declaração de enquadramento de microempresa e empresa de pequeno porte, conforme previsto no Art. 3º da Lei Complementar nº 1231/2006 e alterações posteriores. (Modelo no anexo VI deste edital).
- 6.2.5.6.1. A empresa licitante que for enquadrada na situação de microempresa e empresa de pequeno porte que desejar exercer o direito de preferência como critério de desempate, disposto no item 11.2 deste edital, deverá apresentar Declaração de enquadramento, conforme (Modelo no anexo VI) deste edital,



ESTADO DO MARANHÃO
PREFEITURA MUNICIPAL DE RIBAMAR FIQUENE

CNPJ: 01.598.547/0001-01

levando-se em consideração o último ano-calendário já exigível, os seguintes valores:

6.2.5.6.1.1. Microempresa: A receita bruta igual ou inferior a R\$ 360.000,00 (trezentos e sessenta mil reais);

6.2.5.6.1.2. Empresas de pequeno porte: A receita bruta superior a R\$ 360.000,00 (trezentos e sessenta mil reais) e inferior a R\$ 4.8000.000,00 (quatro milhões e oitocentos mil reais).

6.2.5.5.2. A empresa licitante que enquadrar-se na hipótese do item 6.2.5.5.1. deste edital e não apresentar a referida declaração no ato do credenciamento, não usufruirá o direito de preferência como critério de desempate. A empresa licitante que não enquadrar-se não deverá apresentar a referida declaração.

6.3. Os documentos enumerados no item 6.2 deste edital, deverão ser apresentados, obrigatoriamente, da seguinte forma:

6.3.1. Documento(s) original(is); ou

6.3.2. Cópia(s) do(s) documento(s) devidamente autenticada(s) em cartório; ou

6.3.3. Cópia(s) do(s) documento(s) para autenticação por parte de servidor da Comissão Permanente de Licitação, mediante a apresentação do(s) documento(s) original(is) para confronto.

6.3.3.1 A empresa licitante que optar pela forma disposta no item 6.3.3. deste edital, deverá comparecer na sala da Comissão Permanente de Licitação, sito na Prefeitura Municipal de Ribamar Fiquene – MA, com sede à Av. Principal s/n, Centro – Ribamar Fiquene – MA, em dias úteis, de segunda-feira a sexta-feira, no horário das 12:00hs (doze horas) às 18:00hs (dezoito horas), até o 1º (primeiro) dia útil anterior à data da realização do certame, munido do(s) documento(s) original(is) juntamente com a(s) respectiva(s) cópia(s) a ser(em) autenticada(s).

6.3.3.2 Em nenhuma hipótese será(ão) autenticada(s) cópia(s) de documento(s) no dia da realização do certame, disposta no item 1.1 deste edital.

6.3.3.3 Os documentos deverão estar enumerados em ordem crescente e rubricados pela empresa licitante.



ESTADO DO MARANHÃO

PREFEITURA MUNICIPAL DE RIBAMAR FIQUENE

CNPJ: 01.598.547/0001-01

- 6.3.3.4 Todos os documentos apresentados para habilitação serão juntados aos autos do processo desta licitação e não serão devolvidos as empresas licitantes.
- 6.3.3.5 O não cumprimento ao disposto no item 6.3.3.3 deste edital, não inabilitará a empresa licitante, mas impedirá a mesma de manifestar quaisquer recursos e/ou alegações sobre a inexistência de documento (s) exigido(s) para a habilitação.
- 6.4. Todos os documentos apresentados para habilitação serão juntados aos autos do processo desta licitação e não serão devolvidos as empresas licitantes.
- 6.5. As certidões expedidas pela internet e que possuam código para averiguação, estão condicionadas à verificação de sua autenticidade nos sites de cada órgão emissor. Portanto, no caso de apresentação de certidões por meio de cópias, estas não precisarão ser autenticadas.
- 6.6. As certidões valerão nos prazos que lhes são próprios; inexistindo esse prazo, reputar-se-ão válidas por 60 (sessenta) dias, contados de sua expedição.
- 6.7. As declarações dispostas nos itens 6.2.3.2.3, 6.2.3.2.4 e 6.2.5.1, 6.2.5.2, 6.2.5.3, 6.2.5.4, 6.2.5.5 e 6.2.5.6 (se for enquadrada), deverá, obrigatoriamente, ser emitida em papel timbrado da empresa licitante, possuindo razão social, número do CNPJ, endereço completo, telefone (se houver), fax (se houver) e endereço eletrônico e-mail (se houver). As referidas declarações deverão ainda, estar assinadas pelo representante legal (em conformidade com o item 5.1 deste edital), contendo, preferencialmente, nome completo do mesmo, números da cédula de identidade/órgão emissor, CPF.
- 6.8. Em nenhuma hipótese será concedida prorrogação de prazo para apresentação dos documentos exigidos para a habilitação, com exceção ao disposto no art. 43 da Lei Complementar 123/2006, conforme segue:
- 6.8.2. As microempresas e empresas de pequeno porte, por ocasião da participação em certames licitatórios, deverão apresentar toda a documentação exigida para efeito de comprovação de regularidade fiscal, mesmo que esta apresente alguma restrição.
- 6.8.2.1. Havendo alguma restrição na comprovação de regularidade fiscal, será assegurado o prazo de 05 (cinco) dias úteis, cujo termo inicial corresponderá ao momento em que o proponente for declarado vencedor do certame, prorrogáveis por igual período, a critério da administração pública, para a regularização da documentação, pagamento ou parcelamento do débito, e emissão de eventuais certidões negativas ou positivas com efeitos de negativa.
- 6.9. A empresa licitante que não apresentar a documentação em observância ao disposto nos itens 6.2, 6.3 e 6.4 deste edital será inabilitada.



ESTADO DO MARANHÃO

PREFEITURA MUNICIPAL DE RIBAMAR FIQUENE

CNPJ: 01.598.547/0001-01

- 6.10. Se a documentação de habilitação estiver expirada, falsificada, não estiver completa e correta ou contrariar qualquer dispositivo deste edital e seus anexos, a empresa licitante será inabilitada.
- 6.11. As empresas licitantes arcarão com todos os custos decorrentes da obtenção e apresentação dos documentos para habilitação.

7. FORMA DE APRESENTAÇÃO DA PROPOSTA

- 7.1. As propostas de preços deverão ser entregues, obrigatoriamente, em envelope separado, devidamente fechado e rubricado no fecho, identificado conforme indicado no item 8.3 deste edital.
- 7.2. O envelope “proposta de preços”, deverá conter, obrigatoriamente, em 01 (uma) via de igual forma e teor, os documentos datilografados ou impressos por qualquer processo eletrônico, sem cotações alternativas, emendas ou rasuras, abaixo enumerados:
 - 7.2.1. Resumo da proposta de preços (Modelo no anexo X);
 - 7.2.2. Proposta de Preços (planilha orçamentária);
 - 7.2.3. Cronograma Físico-Financeiro;
 - 7.2.4. Planilha de Encargos Sociais; e
 - 7.2.5. Planilha de Composição de Taxa de Bonificação e Despesas Indiretas (BDI)
- 7.3. A proposta de preço enumerada no item 7.2.2 deste edital, deverá conter, obrigatoriamente, o que segue:
 - 7.3.1. Preço unitário e total dos itens em algarismo arábico e preço total da proposta de preços em algarismo arábico por extenso, na moeda nacional, já incluídos os custos de frete, encargos fiscais, comerciais e quaisquer outras despesas incidentes sobre o objeto licitado;
 - 7.3.2. Prazo de validade da proposta de 60 (sessenta) dias consecutivos, a contar da data de sua apresentação; e
 - 7.3.3. Prazo de execução será de acordo com o cronograma físico financeiro, constante no Projeto Básico (anexo XI) deste edital;
- 7.4. O prazo de validade da proposta deverá ser de 60 (sessenta) dias consecutivos. As propostas que omitirem ou indicarem prazo de validade inferior ao mínimo permitido serão entendidas como válidas pelo período de 60 (sessenta) dias consecutivos.
- 7.5. Os documentos enumerados nos itens 7.2 deste edital, deverão, obrigatoriamente, ser emitida em papel timbrado da empresa licitante, possuindo razão social, número do CNPJ, endereço completo, telefone (se houver), fax (se houver) e endereço eletrônico e-mail (se houver). Os referidos documentos deverão ainda, estar assinados ou rubricadas pelo representante legal (em conformidade com o item 5.1 deste edital) e pelo responsável técnico (engenheiro civil) constante na Certidão de Registro e



ESTADO DO MARANHÃO

PREFEITURA MUNICIPAL DE RIBAMAR FIQUENE

CNPJ: 01.598.547/0001-01

- Quitação de Pessoa Jurídica, emitida pelo CREA, contendo nome completo dos mesmos, números da cédula de identidade/órgão emissor e CPF. Somente se representante legal for o mesmo responsável técnico poderá haver apenas uma assinatura ou rubrica nos documentos.
- 7.6. Caso exista algum fato que impeça a participação de qualquer empresa licitante, ou o mesmo tenha sido declarado inidôneo para licitar ou contratar com a Administração Pública, este fica impedido de participar da presente licitação, correspondendo a simples apresentação da proposta a indicação, por parte da empresa licitante, de que inexistem fatos que impeçam a sua participação na presente licitação, eximindo assim a Comissão Permanente de Licitação do disposto no Art. 97 da Lei 8.666/93.
- 7.7. Decorrido o prazo da validade da proposta, sem convocação para a contratação, ficam os licitantes liberados dos compromissos assumidos.
- 7.8. A proposta de preços, uma vez aberta, vinculará a empresa licitante, obrigando-a à execução do objeto licitado, caso lhe seja adjudicado pela Comissão Permanente de Licitação.
- 7.9. A descrição de todos os dados da proposta e a juntada de toda a documentação exigida é de exclusiva responsabilidade da empresa licitante.
- 7.10. Em circunstâncias excepcionais, a Prefeitura Municipal de Ribamar Fiquene – MA, poderá solicitar a empresa licitante a prorrogação do prazo de validade das propostas. Nesse caso, tanto a solicitação quanto a aceitação serão formuladas por escrito, sendo facultado a empresa licitante recusar ou aceitar a prorrogação da validade da sua proposta. Entretanto, no caso de concordância, não poderá substituir, nem a Prefeitura Municipal de Ribamar Fiquene – MA, solicitará qualquer modificação.
- 7.11. Na hipótese de o processo licitatório vir a sofrer suspensão nas hipóteses do artigo 109, §1º da Lei 8.666/93, os prazos de validade das propostas ficam automaticamente prorrogados por igual número de dias em que o referido processo permanecer suspenso.
- 7.12. Constatada declaração ou documentação falsa, após a inspeção pela Comissão Permanente de Licitação – CPL, a empresa licitante será inabilitada ou desclassificada, conforme o caso, e sobre a mesma recairão as penalidades previstas em Lei.
- 7.13. Não será considerada a proposta apresentada por telex, telegrama, fax, internet ou outro meio eletrônico.

8. SESSÃO PÚBLICA PARA RECEBIMENTO DOS DOCUMENTOS DE HABILITAÇÃO E PROPOSTAS DE PREÇOS

- 8.1. A sessão pública para recebimento e abertura dos envelopes contendo os documentos de habilitação e as propostas de preços dos proponentes, será pública, dirigida pelo Presidente da Comissão Permanente de Licitação – CPL e realizada de acordo com as disposições da Lei nº 8.666/93 e suas alterações posteriores, e em conformidade com este edital e seus anexos, na data, local e horário indicados no preâmbulo deste edital.



ESTADO DO MARANHÃO

PREFEITURA MUNICIPAL DE RIBAMAR FIQUENE

CNPJ: 01.598.547/0001-01

- 8.2. Na mesma data, local e hora marcados, antes do início da sessão, as empresas licitantes deverão apresentar:
- 8.2.1. Credenciamento (somente para as empresas que se fizerem presentes, devendo cumprir o disposto no item 5 deste edital), separadamente dos envelopes.
 - 8.2.2. Envelope “Habilitação”, contendo os documentos para habilitação, observado o disposto no item 6. Deste edital.
 - 8.2.3. Envelope “Proposta de Preços”, contendo os preços do objeto ora licitado, observado o disposto no item 7. Deste edital.
- 8.3. Declarada a abertura da sessão pelo presidente, não mais serão admitidos novos proponentes, passando-se imediatamente ao recebimento dos envelopes contendo, em separado, os documentos de habilitação e as propostas de preços, em envelopes opacos, lacrados e rubricados no fecho, contendo em suas partes externas e frontais, em caracteres destacados, os seguintes dizeres:

Razão social, CNPJ e endereço da empresa.

À

Comissão Permanente de Licitação – CPL

Prefeitura Municipal de Ribamar Fiquene – MA

Av. Principal, s/n Centro – Ribamar Fiquene – MA

Tomada de Preços nº 006/2021 – “HABILITAÇÃO”

Razão social, CNPJ e endereço da empresa.

À

Comissão Permanente de Licitação – CPL

Prefeitura Municipal de Ribamar Fiquene – MA

Av. Principal, s/n Centro – Ribamar Fiquene – MA

Tomada de Preços nº 006/2021 – “PROPOSTA DE PREÇOS”

- 8.4. Não será admitida a entrega de apenas um envelope.

9. VISITA AO LOCAL DA OBRA E INFORMAÇÕES TÉCNICAS

- 9.1. A empresa licitante poderá realizar a visita ao local da obra e constatar as condições e peculiaridades inerentes à natureza dos trabalhos.
- 9.2. O interessado deverá procurar a Prefeitura Municipal de Ribamar Fiquene – MA, situada na Av. Principal, s/n – Centro – Ribamar Fiquene – MA, para agendar a visita no horário das no horário das 12:00hs (doze horas) às 18:00hs (dezoito horas), até o 1º (primeiro) dia útil anterior à data da realização do certame. O (a) servidor(a) público(a) municipal comprovava a realização da visita in loco, através de assinatura ou rubrica na declaração expedida pela empresa licitante conforme (Modelo no anexo VII). Esse atestado será juntado à Documentação de Habilitação, nos termos do inciso III do Artigo 30, da Lei 8.666/93 e alterações posteriores; ou
- 9.3. A empresa licitante, a seu critério, poderá declinar da visita, sendo, neste caso, necessário apresentar declaração assumindo, incondicionalmente



ESTADO DO MARANHÃO
PREFEITURA MUNICIPAL DE RIBAMAR FIQUENE

CNPJ: 01.598.547/0001-01

RESPONSABILIDADE de executar os serviços em conformidade com todas as condições e exigências estabelecidas neste edital de licitação (Modelo no anexo VIII).

10. CRITÉRIO DE ACEITABILIDADE DOS PREÇOS

- 10.1. Os preços deverão ser cotados em moeda corrente do País (Real – R\$) e deverão possuir entre 02 (duas) casas decimais após a virgula.
- 10.2. É de responsabilidade dos licitantes observar em suas propostas os preços máximos unitários descritos no Projeto Básico (Anexo XI), sob pena de desclassificação da proposta apresentada em relação ao(s) item(ns) cotado(s) acima dos parâmetros máximos fixados.
- 10.3. Devem ainda os licitantes observar, além dos valores unitários máximos, o valor dos máximos descrito no item 2.2, que representa a soma de todos os valores máximos unitários.

11. ABERTURA DOS ENVELOPES E DO JULGAMENTO

- 11.1. O presente certame será processado e julgado de acordo com o procedimento estabelecido pelo art. 43 da Lei nº 8.666/93.

11.1.1. ABERTURA DOS ENVELOPES DOCUMENTAÇÃO:

- a) No local, hora e dia designados no preâmbulo deste edital, na presença das licitantes que comparecerem e demais pessoas que desejarem assistir ao ato, a Comissão Permanente de Licitação – CPL iniciará os trabalhos, examinando os envelopes documentação e proposta, os quais serão rubricados pelos membros e licitantes, procedendo, a seguir, à abertura do envelope documentação;
- b) Os documentos contidos nos envelopes “Habilitação” serão examinados e rubricados pelos membros da Comissão, bem como, pelos proponentes.
- c) O julgamento da documentação para habilitação das proponentes será realizado no dia designado no preâmbulo deste edital. Na impossibilidade de se realizar o julgamento durante a sessão de abertura, a mesma será suspensa, publicando-se o resultado no órgão de imprensa oficial para conhecimento de todos os participantes.
- d) Os envelopes proposta, das proponentes inabilitadas, ficarão à disposição das mesmas, intactos, após a publicação do resultado no órgão da imprensa oficial, e, decorrido o prazo para interposição de recurso ou julgado, se este for o caso.

11.1.2. CRITÉRIOS PARA JULGAMENTO DA DOCUMENTAÇÃO:



ESTADO DO MARANHÃO

PREFEITURA MUNICIPAL DE RIBAMAR FIQUENE

CNPJ: 01.598.547/0001-01

- a) Serão inabilitados à presente licitação os participantes, que:
 - a.1) Apresentarem documentação incompleta ou com borrões, rasuras entrelinhas, cancelamento em partes essenciais, sem a devida ressalva.
 - a.2) Não atenderem ou preencherem as condições exigidas no item 6.2.
- b) Se todas as proponentes forem inabilitadas, a administração poderá fixar o prazo de 8 (oito) dias úteis para reapresentação de nova documentação conforme art. 48, § 3º da Lei nº 8.666/93.

11.1.3. ABERTURA DOS ENVELOPES PROPOSTA:

- a) Os envelopes proposta das proponentes habilitadas serão abertos no mesmo local mencionado no preâmbulo do edital, após o resultado da fase de habilitação pela Comissão Permanente de Licitação, na mesma, se houver desistência expressa de interposição de recursos ou após decorrido o prazo para interposição de recursos ou julgados os interpostos, cuja data e horário será comunicada através do órgão de imprensa oficial.
- b) Uma vez abertas as propostas, estas serão tidas como imutáveis e acabadas, não sendo admitidas quaisquer providências posteriores tendentes a sanar falhas ou omissões que as ofertas apresentarem em relação às exigências e formalidades previstas neste edital.
- c) As propostas serão examinadas e rubricadas pelos membros da Comissão, bem como pelos proponentes e será procedida a sua leitura.
- d) Qualquer manifestação deverá ser feita durante a fase de abertura do envelope "Proposta de Preços", através de pessoa devidamente credenciada pela empresa proponente, devendo toda e qualquer declaração pertinente constar da ata, que será assinada pelos membros da Comissão e pelos proponentes.
- e) Se ocorrer alguma das hipóteses do artigo 109, §1º da Lei 8.666/93, a sessão será suspensa, sendo o resultado publicado através da imprensa oficial.

11.1.4. CRITÉRIOS PARA JULGAMENTO DA PROPOSTA:

- A) DESCLASSIFICAÇÃO:



ESTADO DO MARANHÃO
PREFEITURA MUNICIPAL DE RIBAMAR FIQUENE

CNPJ: 01.598.547/0001-01

- a.1) Serão desclassificadas as propostas que não atendam integralmente a todas às exigências do presente edital, bem como aquelas que sejam omissas, apresentem irregularidades ou defeitos, omitam dados requeridos, apresentem vantagens baseadas nas ofertas das demais licitantes, apresentem valor superior ao valor orçado ou manifestamente inexecuível.
 - a.1.1) Caso a proposta apresente divergência nos preços em algarismos arábicos e por extenso, prevalecerá o valor escrito por extenso.
 - a.2) Para os efeitos do disposto no inciso II deste artigo consideram-se manifestamente inexecuível, no caso de licitações de menor preço para obras e serviços de engenharia, as propostas cujos valores sejam inferiores a 70% (setenta por cento) do menor dos seguintes valores:
 - a.2.1) média aritmética dos valores das propostas superiores a 50% (cinquenta por cento) do valor orçado pela administração.
 - a.3) Será desclassificada a proposta que não contemplar os itens unitários relacionados na Planilha Orçamentária.
 - a.4) Se todas as propostas forem desclassificadas, a administração poderá fixar aos licitantes o prazo de 8 (oito) dias úteis para representação de outra, escoimada da causa que ensejou a desclassificação.
 - b) CLASSIFICAÇÃO:
 - b.1) Após o exame das propostas, a Comissão Permanente de Licitação fará a classificação das mesmas, que atendam integralmente o edital, da seguinte forma:
 - b.1.1) A classificação se fará pela ordem crescente de preços, levando-se em consideração o menor preço global, observando-se o disposto no item 11.2.
- 11.2. Para fins de julgamento das propostas, será observado o disposto no Art. 44 da Lei Complementar 123/2006, em se tratando de microempresas e empresas de pequeno porte, na seguinte forma:
- 11.2.1. Será assegurada, como critério de desempate, preferência de contratação para as microempresas e empresas de pequeno porte.
 - a) Entende-se por empate aquelas situações em que as ofertas apresentadas pelas microempresas e empresas de pequeno porte sejam iguais ou até 10% (dez por cento) superiores ao menor preço.



ESTADO DO MARANHÃO

PREFEITURA MUNICIPAL DE RIBAMAR FIQUENE

CNPJ: 01.598.547/0001-01

- b) O disposto neste item somente se aplicará quando a melhor oferta válida não tiver sido apresentada por microempresa ou empresa de pequeno porte.
- c) A preferência de que trata este item será concedida da seguinte forma:
 - c.1) Ocorrendo o empate, a microempresa ou empresa de pequeno porte melhor classificada poderá apresentar proposta de preço inferior àquela considerada vencedora do certame, situação em que será adjudicado o objeto em seu favor;
 - c.2) Na hipótese da não contratação da microempresa ou empresa de pequeno porte, com base no sub-item c.1, serão convocadas as remanescentes que porventura se enquadrem em situação de empate, na ordem classificatória, para o exercício do mesmo direito; e
 - c.3) No caso de equivalência dos valores apresentados pelas microempresas e empresas de pequeno porte que se encontrem em situação de empate, será realizado sorteio entre elas para que se identifique aquela que primeiro poderá apresentar melhor oferta.

12. RECURSOS ADMINISTRATIVOS

12.1. Dos atos da administração decorrentes da aplicação deste edital, cabem:

12.1.1. Recurso, no prazo de 05 (cinco) dias úteis a contar da intimação do ato ou lavratura da ata, nos casos de:

- a) Habilitação ou inabilitação de empresa licitante;
- b) Julgamento das propostas;
- c) Anulação ou revogação da licitação.

12.1.2. Representação, no prazo de 05 (cinco) dias úteis da intimação da decisão relacionada com o objeto da licitação ou contrato, de que não caiba recurso hierárquico;

12.1.3. Pedido de reconsideração, de decisão da Prefeitura Municipal de Ribamar Fiquene – MA, na hipótese do § 3º do art. 87 da Lei nº 8.666/93, no prazo de 10 (dez) dias úteis da intimação do ato.

12.1.4. Recurso será dirigido ao Prefeito Municipal de Ribamar Fiquene – MA, por intermédio da Comissão Permanente de Licitação – CPL.

12.2. O recurso será dirigido ao Prefeito Municipal, por intermédio da Comissão Permanente de Licitação, a qual poderá reconsiderar sua decisão, no prazo de 5 (cinco) dias úteis, ou, nesse mesmo prazo, fazê-lo subir, devidamente informado, devendo, neste caso, a decisão ser proferida dentro de 05 (cinco) dias úteis, contado do recebimento do recurso.



ESTADO DO MARANHÃO

PREFEITURA MUNICIPAL DE RIBAMAR FIQUENE

CNPJ: 01.598.547/0001-01

- 12.3. O recurso previsto nos itens 12.1.1.a e 12.1.1.b terá efeito suspensivo, podendo o Prefeito Municipal, motivadamente e presentes razões de interesse público, atribuir ao recurso interposto eficácia suspensiva aos demais recursos.
- 12.4. O(s) recurso(s) que for(em) interposto(s), será comunicado aos demais licitantes, que poderão impugná-lo no prazo de 05 (cinco) dias úteis.
- 12.5. Os recursos e impugnações deverão ser apresentados no Setor de Licitação da Prefeitura Municipal de Ribamar Fiquene – MA, situada à Av. Principal s/n, Centro – Ribamar Fiquene – MA, durante os dias úteis, no horário das 12:00hs (doze horas) às 18:00hs (dezoito horas).
- 12.6. Os autos do processo permanecerão com vista franqueada aos interessados, na sala da Comissão Permanente de Licitação – CPL da Prefeitura Municipal de Prefeitura Municipal de Ribamar Fiquene – MA, situada à Av. Principal s/n, Centro – Ribamar Fiquene – MA, durante os dias úteis, no horário das 12:00hs (doze horas) às 18:00hs (dezoito horas).

13. HOMOLOGAÇÃO E CONVOCAÇÃO DA LICITANTE VENCEDORA

- 13.1. Após o resultado do julgamento e subsequentemente a adjudicação do objeto licitado à empresa vencedora a Comissão Permanente de Licitação encaminhará os autos do processo ao prefeito municipal para homologação.
- 13.2. Após a homologação da licitação, a licitante vencedora será convocada para assinar o contrato, no prazo máximo de 5 (cinco) dias úteis, a contar do recebimento da convocação e nas condições estabelecidas neste edital e seus anexos.
- 13.3. O prazo de convocação poderá ser prorrogado, uma vez, por igual período, quando solicitado pela parte, durante o seu transcurso e desde que ocorra motivo justificado e aceito pela Prefeitura Municipal de Ribamar Fiquene – MA.
- 13.4. É facultado à Prefeitura Municipal de Ribamar Fiquene – MA, quando a convocada não comparecer no prazo estipulado no sub-item 13.2, não apresentar situação regular no ato da assinatura do contrato ou, ainda, recusar-se a assiná-lo, injustificadamente, convocar as licitantes remanescentes, na ordem de classificação, para fazê-lo em igual prazo e nas mesmas condições propostas pelo primeiro classificado, inclusive quanto aos preços atualizados de conformidade com o ato convocatório, ou revogar a licitação independente da cominação prevista no artigo 81 da Lei nº 8.666/93, sem prejuízo da aplicação das sanções cabíveis.

14. SANÇÕES ADMINISTRATIVAS E PENALIDADES

- 14.1. Em caso de não cumprimento, por parte da **Contratada**, das obrigações assumidas, ou de infringência dos preceitos legais pertinentes, serão aplicadas, segundo a gravidade da falta, nos termos dos artigos 86, 87 e 88 da Lei Federal n.º 8.666/93 e suas alterações, as seguintes penalidades:
 - a) advertência, sempre que forem constatadas irregularidades de pouca gravidade para as quais, a Contratada, tenha concorrido diretamente, ocorrência que será registrada no Cadastro de Fornecedores do Município de Ribamar Fiquene – MA;



ESTADO DO MARANHÃO

PREFEITURA MUNICIPAL DE RIBAMAR FIQUENE

CNPJ: 01.598.547/0001-01

- b) multa de 0,4% (quatro décimos por cento) por dia de atraso injustificado no desenvolvimento dos serviços em relação ao Cronograma Físico-Financeiro, calculado sobre o serviço realizado com atraso, até o quinto dia corrido, após o que, aplicar-se-á a multa prevista no alínea “c” desta cláusula;
 - c) multa de 30% (trinta por cento) sobre o valor total do contrato, sempre que em verificação mensal for observado atraso injustificado no desenvolvimento das obras em relação ao cronograma físico-financeiro ou na hipótese do não cumprimento de qualquer das obrigações assumidas, podendo, ainda, ser rescindido o Contrato na forma da lei;
 - d) suspensão temporária ao direito de licitar com o Município de Ribamar Fiquene – MA, bem como o impedimento de com ele contratar, pelo prazo de 02 (dois) anos, na hipótese de rescisão contratual, independentemente da aplicação das multas cabíveis;
 - e) declaração de inidoneidade, quando a Contratada dolosamente deixar de cumprir as obrigações assumidas, praticando falta grave, devendo o referido ato ser publicado no Diário Oficial do Estado do Maranhão – DOE e/ou através da imprensa oficial do Município.
- 14.2. As penalidades previstas nesta Cláusula têm caráter de sanção administrativa, subseqüentemente a sua aplicação não exige a **Contratada** de reparar os prejuízos que seu ato venha a acarretar ao **Contratante**.
- 14.3. As multas previstas nesta cláusula, quando aplicadas, serão descontadas dos créditos da **Contratada** ou, se for o caso, cobradas administrativa ou judicialmente.
- 14.4. O descumprimento parcial ou total, por uma das partes, das obrigações que lhes correspondam, não será considerado como inadimplemento contratual se tiver ocorrido por motivo de caso fortuito ou de força maior, devidamente justificados e comprovados. O caso fortuito, ou de força maior, verifica-se no fato necessário, cujos efeitos não era possível evitar, ou impedir, nos termos do parágrafo único do art. 393 do Código Civil.
- 14.4.1. A aplicação da sanção prevista na alínea “a” do item 13, não prejudica a incidência cumulativa das penalidades dos itens “b” e “c” deste instrumento, principalmente, sem prejuízo de outras hipóteses, em caso de reincidência de atraso na entrega do objeto licitado ou caso haja cumulação de inadimplemento de eventuais cotas mensais, expressamente previstas, facultada a defesa prévia do interessado, no prazo de 10 (dez) dias úteis.
- 14.5. As sanções previstas nos itens “d” e “e” do item 13, poderão ser aplicadas conjuntamente com os itens “b” e “c” deste instrumento, facultada a defesa prévia do interessado, no prazo de 10 (dez) dias úteis.
- 14.6. As multas a que se refere este item incidem sobre o valor do contrato e serão descontadas dos pagamentos eventualmente devidos pelo Município de Ribamar Fiquene – MA, ou, quando for o caso, cobradas judicialmente.



ESTADO DO MARANHÃO

PREFEITURA MUNICIPAL DE RIBAMAR FIQUENE

CNPJ: 01.598.547/0001-01

- 14.7. A aplicação das penalidades previstas nas alíneas “d” e “e” do item 14 é de competência exclusiva da Prefeitura Municipal de Ribamar Fiquene – MA.

15. CLASSIFICAÇÃO ORÇAMENTÁRIA E FINANCEIRA DOS RECURSOS

- 15.1. As despesas decorrentes da presente licitação correrão por conta dos recursos específicos consignados no orçamento da Prefeitura Municipal de Ribamar Fiquene – MA, classificada conforme abaixo especificado:

Órgão: PREFEITURA MUNICIPAL DE RIBAMAR FIQUENE
Unidade: SECRETARIA MUNICIPAL DE INFRAESTRUTURA
Ação Função: 26 Sbfunção: 782 Programa: 0045 Projeto/Atividade/Oper.Especial: 1-035 26.782.0045.1-035 - Construção de Pontes, Bueiros e Pontilhões
Natureza da Despesa 4.4.90.51.00.00 - Obras e Instalações
Fonte de Recursos

001

Recursos Ordinários

16. DO CONTRATO:

- 16.1. Será assinado contrato de prestação de serviços, entre a Prefeitura Municipal de Ribamar Fiquene –MA e a licitante vencedora, este, quando chamado, terá o prazo de 05 (cinco) dias úteis para assinatura do referido contrato. No caso do não comparecimento, a Prefeitura chamará o segundo colocado, desde que o mesmo aceite as condições do primeiro;
- 16.2. O contrato poderá ser rescindido a qualquer tempo, pela Contratante, independentemente de qualquer notificação ou interpelação judicial desde que a Contratada deixe de cumprir com qualquer das Cláusulas do Contrato, além de ficar sujeita às penalidades previstas na Lei nº 8.666/93 e no edital desta licitação.
- 16.3. O contrato poderá ser alterado nos termos do artigo 65 da Lei nº 8.666/93, mediante as devidas justificativas.
- 16.4. O presente edital e seus anexos, bem como a proposta da licitante vencedora deste certame, farão parte integrante do Contrato, independente de transcrição.

17. RECOMPOSIÇÃO DO EQUILÍBRIO ECONÔMICO-FINANCEIRO



ESTADO DO MARANHÃO

PREFEITURA MUNICIPAL DE RIBAMAR FIQUENE

CNPJ: 01.598.547/0001-01

- 17.1. Ocorrendo desequilíbrio econômico-financeiro do contrato, a Administração poderá restabelecer a relação pactuada, nos termos do art. 65, inciso II, alínea d, da Lei nº 8.666/93, mediante comprovação documental e requerimento expresso do contratado.

18. DOS ACRÉSCIMOS E SUPRESSÕES

- 18.1. A empresa contratada fica obrigada a aceitar, nas mesmas condições contratuais, os acréscimos ou supressões de até 25% (vinte e cinco por cento) do valor inicial atualizado do contrato.

19. DO PAGAMENTO

- 19.1. O pagamento será efetuado mediante a emissão dos termos de recebimento provisório e definitivo, referente a medição dos serviços executados de acordo com o art. 73, I, "a" e "b" da Lei nº 8.666/93, em cumprimento ao Cronograma Físico-Financeiro apresentado pela CONTRATADA, conforme estabelecido no Projeto Básico e acompanhado da Nota Fiscal (devidamente atestada pelo setor competente), após a comprovação de que a contratada está em dia com as obrigações relativas a regularidade fiscal e trabalhista, para tanto, a contratada deverá, obrigatoriamente, apresentar no ato do pagamento as referidas certidões:

19.1.1. Certidão Negativa, ou Certidão Positiva com efeitos de Negativa, quanto à Dívida Ativa do Estado, expedida pelo Estado do domicílio ou sede da empresa licitante, comprovando a regularidade para com a Fazenda Estadual.

19.1.2. Certidão Negativa de Débitos, ou Certidão Positiva com efeitos de Negativa, relativa à atividade econômica, expedida pelo Município do domicílio ou sede do licitante, comprovando a regularidade para com a Fazenda Municipal.

19.1.3. Certidão Negativa, ou Certidão Positiva com efeitos de Negativa, quanto à Dívida Ativa do Município, expedida pelo Município do domicílio ou sede do licitante, comprovando a regularidade para com a Fazenda Municipal.

19.1.4. Certidão Conjunta Negativa de Débitos Relativos a Tributos Federais e à Dívida Ativa da União, assim como a regularidade das contribuições previdenciárias e de terceiros conforme Portaria PGFN/RFB nº 1751, de 02 de outubro de 2014;

19.1.5. Certificado de Regularidade de Situação do FGTS – CRF, emitido pela Caixa Econômica Federal – CEF, comprovando a regularidade perante o Fundo de Garantia por Tempo de Serviço.

19.1.6. Certidão Negativa de Débitos Trabalhistas – CNDT.

- 19.2. O pagamento será efetivado no prazo não superior a 30 (trinta) dias, contados da emissão do termo de recebimento definitivo de medição e mediante a apresentação das certidões enumeradas no item 20.1 deste instrumento, observando-se o que segue:

19.2.1. Para efetivação do pagamento da 1ª (primeira) fatura/medição, a contratada deverá apresentar ainda a ART Anotação de Responsabilidade Técnica ou



ESTADO DO MARANHÃO

PREFEITURA MUNICIPAL DE RIBAMAR FIQUENE

CNPJ: 01.598.547/0001-01

RRT – Registro de Responsabilidade Técnica, referente a execução do contrato

19.2.2. Para efetivação do pagamento da 2ª (segunda) fatura/medição e demais (se houver), a contratada deverá cumprir apenas o exigido no caput do item 20.1 deste instrumento.

19.3. Nenhum pagamento será efetuado à contratada caso esta esteja em situação irregular relativamente a regularidade fiscal e trabalhista. Portanto, todas as certidões enumeradas no item 20.1 deste instrumento deverão estar válidas para o dia do pagamento. Caso contrário, se quaisquer das certidões estiverem com prazo de validade expirado, o pagamento não será efetivado enquanto a(s) mesma(s) não for(em) regularizada(s).

19.4. É vedada expressamente a realização de cobrança de forma diversa da estipulada na Minuta do Contrato (Anexo XII), em especial a cobrança bancária, mediante boleto ou mesmo o protesto de título, sob pena de aplicação das sanções previstas neste instrumento e indenização pelos danos decorrentes.

19.5. A fatura não aprovada pela Prefeitura Municipal de Ribamar Fiquene – MA será devolvida à contratada para as necessárias correções, com as informações que motivaram sua rejeição, contando-se o prazo para pagamento da data da sua reapresentação.

20. EXECUÇÃO E LOCAL DOS SERVIÇOS

20.1. Os serviços deverão ser executados no Município de Ribamar Fiquene – MA, dentro do prazo máximo de 30 (trinta) dias e de acordo com o local, quantidades e especificações técnicas contidos no projeto básico da licitação Tomada de Preços nº 006/2021, sendo que a inobservância destas condições implicará na recusa sem que caiba qualquer tipo de reclamação por parte da inadimplente. A Contratada obriga-se a refazer os serviços que porventura não atendam às especificações, sob pena das sanções cabíveis.

20.2. Os serviços serão recebidos/fiscalizados por servidor da Prefeitura Municipal de Ribamar Fiquene – MA especialmente designado(s), observando-se o que segue:

20.3. A contratante, observado o prazo de execução, emitirá o termo de recebimento provisório de medição (minuta no anexo XIV do edital da Tomada de Preços nº 006/2021) para efeito de posterior verificação quanto sua conformidade com as especificações técnicas contidas no projeto básico e com a proposta da empresa contratada.

20.4. Após a verificação da qualidade, quantidade e especificações dos serviços executados recebidos provisoriamente, havendo aceitação dos mesmos, a contratante emitirá o Termo de Recebimento Definitivo (minuta no anexo XV do edital da TOMADA DE PREÇOS Nº 006/2021), no prazo máximo de 02 (dois) dias úteis.

20.5. O recebimento definitivo não isenta a contratada de responsabilidade futura quanto à qualidade dos serviços executados.



ESTADO DO MARANHÃO

PREFEITURA MUNICIPAL DE RIBAMAR FIQUENE

CNPJ: 01.598.547/0001-01

- 20.6. Os serviços reprovados no recebimento provisório não serão aceitos, devendo a empresa contratada refazer os imediatamente sem quaisquer acréscimos a contratante, contados a partir da notificação, arcando com todos os custos decorrentes.

21. PEDIDOS DE ESCLARECIMENTOS

- 21.1. Qualquer pedido de esclarecimento em relação a eventuais dúvidas na interpretação do presente edital e seus anexos deverá ser enviado, por escrito, podendo ser protocolado o original, mediante recebimento da 2ª (segunda) via, ao Presidente da Comissão Permanente de Licitação – CPL até 2 (dois) dias úteis anterior à data fixada no preâmbulo.
- 21.1.1. Em hipótese alguma serão aceitos pedidos de esclarecimentos verbais quanto ao edital.
- 21.1.2. Os esclarecimentos aos consulentes serão comunicados a todas as demais empresas que tenham adquirido o presente edital.

22. IMPUGNAÇÃO DO ATO CONVOCATÓRIO

- 22.1. Qualquer cidadão poderá impugnar o presente edital, por irregularidade na aplicação da Lei, devendo protocolar o pedido no Setor de Licitação da Prefeitura Municipal de Ribamar Fiquene – MA, com sede à Av. Principal s/n, Centro – Ribamar Fiquene – MA, durante os dias úteis, das 12:00hs (doze horas) às 18:00hs (dezoito horas), até 05 (cinco) dias antes da data fixada para a abertura dos envelopes de habilitação. No caso de licitante, o prazo decairá para 02 (dois) dias úteis, devendo a Comissão Permanente de Licitação julgar e responder à impugnação em até 03 (três) dias úteis.
- 22.2. A impugnação feita tempestivamente pela empresa licitante não a impedirá de participar do processo licitatório até o trânsito em julgado da decisão a ela pertinente, sendo-lhe defeso oferecer impugnação fora do prazo estabelecido no §2º do art. 41 da Lei 8666/93.
- 22.3. Acolhida a impugnação contra o ato convocatório, será designada nova data para a realização do certame.
- 22.4. As impugnações protocoladas intempestivamente serão desconsideradas.

23. DISPOSIÇÕES GERAIS

- 23.1. Os casos não previstos e as dúvidas deste edital serão resolvidos pela Comissão Permanente de Licitação – CPL, com base à legislação que se aplica a modalidade Tomada de Preços, sob as disposições da Lei nº 8.666/93 e suas alterações posteriores.
- 23.2. Fica assegurado a Prefeitura Municipal de Ribamar Fiquene – MA o direito de, no interesse da Administração, anular ou revogar, a qualquer tempo, no todo ou em parte, a presente licitação, por razões de interesse público decorrente de fato superveniente devidamente comprovado, pertinente e suficiente para justificar tal conduta, devendo



ESTADO DO MARANHÃO

PREFEITURA MUNICIPAL DE RIBAMAR FIQUENE

CNPJ: 01.598.547/0001-01

- anulá-la por ilegalidade, de ofício ou por provocação de terceiros, mediante parecer escrito e devidamente fundamentado.
- 23.3 Todas as declarações, procurações e propostas de preços deverão está assinadas pelo representante legal, o não cumprimento, descredenciará, desclassificará ou inabilitará a empresa licitante conforme o caso.
- 23.4. A participação nesta licitação implicará na aceitação integral e irrevogável de suas normas e observância dos preceitos legais e regulamentares, ressalvados o direito de impugnação e de recurso.
- 23.5. Não havendo expediente na data fixada para a abertura da sessão da licitação, ou ocorrendo qualquer fato superveniente que impeça a realização do certame na data marcada, a sessão será automaticamente transferida para o primeiro dia útil subsequente, no mesmo local e horário anteriormente estabelecidos, desde que não haja comunicação do presidente em contrário.
- 23.6. O desatendimento de exigências formais não essenciais não importará no afastamento da licitante, desde que sejam possíveis as aferições das suas qualificações e a exata compreensão da sua proposta, durante a realização da sessão pública desta licitação.
- 23.7. Caso seja necessária a interrupção da sessão, os autos do processo ficarão sob a guarda do Presidente da CPL, que designará nova data para a continuação dos trabalhos.
- 23.8. Este Edital e seus Anexos estão à disposição dos interessados na Comissão Permanente de Licitação – CPL da Prefeitura Municipal de Ribamar Fiquene – MA, na Av. Principal, s/n – Centro, Ribamar Fiquene – MA de 2ª a 6ª feira, no horário das 12:00hs (doze horas) as 18:00hs (dezoito horas), onde poderão ser consultados gratuitamente ou obtidos mediante recolhimento da importância de R\$ 30,00 (trinta reais), que deverá ser feito através de Documentação de Arrecadação Municipal – DAM e ainda estará disponível no site: <http://ribamarfiquene.ma.gov.br> Esclarecimentos adicionais, no mesmo endereço ou pelo telefone: (99) 3586-1117.

24. ANEXOS

- 24.1. Constituem anexos do edital e dele fazem parte integrante, independentemente de transcrição, os seguintes anexos:
- 24.1.1. ANEXO I – Modelo de Declaração de cumprimento do disposto no inciso XXXIII do art. 7º da Constituição Federal.
- 24.1.2. ANEXO II – Modelo de Declaração de inexistência de fatos supervenientes impeditivos de habilitação.
- 24.1.3. ANEXO III – Modelo de Declaração de expressa e total concordância com os termos do edital.
- 24.1.4. ANEXO IV – Modelo de Declaração de localização e funcionamento



ESTADO DO MARANHÃO

PREFEITURA MUNICIPAL DE RIBAMAR FIQUENE

CNPJ: 01.598.547/0001-01

- 24.1.5. ANEXO V – Modelo da Declaração que o(s) empresário / sócio(s) / dirigente(s) / responsável(éis) técnico(s) não é(são) servidor(es) público(s) do Município de Ribamar Fiquene – MA.
- 24.1.6. ANEXO VI – Modelo de Declaração de enquadramento.
- 24.1.7. ANEXO VII – Modelo de Atestado de visita e recebimento de informações técnicas.
- 24.1.8. ANEXO VIII – Modelo de Declaração de responsabilidade.
- 24.1.9. ANEXO IX – Modelo de Carta Credencial.
- 24.1.10. ANEXO X – Modelo de Resumo da proposta de preços.
- 24.1.11. ANEXO XI – PROJETO BÁSICO: Planilhas orçamentárias, Cronograma físico-financeiro, Plantas das obras Especificações técnicas, Planilha de bonificação e despesas Indiretas – BDI, Planilha de encargos sociais.
- 24.1.12. ANEXO XII – Minuta do Contrato.
- 24.1.13. ANEXO XIII – Minuta da Ordem de Serviço.
- 24.1.14. ANEXO XIV – Minuta do Termo de Recebimento Provisório de Medição.
- 24.1.15. ANEXO XV – Minuta do Termo de Recebimento Definitivo de Medição.

Comissão Permanente de Licitação da Prefeitura Municipal de Ribamar Fiquene – MA,
em XX de XXXXXXXXXXXX 2021.

JESSICA COSTA FEIRREIRA

Presidente da CPL



ESTADO DO MARANHÃO
PREFEITURA MUNICIPAL DE RIBAMAR FIQUENE
CNPJ: 01.598.547/0001-01

EDITAL DE LICITAÇÃO
Tomada de Preços nº 006/2021
ANEXO I

“MODELO DE DECLARAÇÃO”

Ilmo. Sr.
Presidente e demais Membros da Comissão Permanente de Licitação – CPL
Prefeitura Municipal de Ribamar Fiquene – MA

**DECLARAÇÃO EM CUMPRIMENTO AO DISPOSTO NO
INCISO XXXIII DO ART. 7º DA CONSTITUIÇÃO FEDERAL**

Ref.: TOMADA DE PREÇOS Nº 006/2021

Prezados Senhores,

_____, _____ (nome da empresa) _____, CNPJ nº _____, sediada em _____ (endereço completo) _____, por intermédio de seu representante legal Sr(a) _____, portador(a) da Carteira de Identidade nº _____ e do CPF nº _____, DECLARA, para fins do disposto no inciso V do art. 27 da Lei no 8.666, de 21 de junho de 1993, acrescido pela Lei no 9.854, de 27 de outubro de 1999, que não emprega menor de 18 (dezoito) anos em trabalho noturno, perigoso ou insalubre e não emprega menor de 16 (dezesseis) anos.

() Ressalva: emprega menor, a partir de 14 (quatorze) anos, na condição de aprendiz.
(Observação: em caso afirmativo, assinalar a ressalva acima).

.....(.....), de de



ESTADO DO MARANHÃO
PREFEITURA MUNICIPAL DE RIBAMAR FIQUENE
CNPJ: 01.598.547/0001-01

EDITAL DE LICITAÇÃO
Tomada de Preços nº 006/2021
ANEXO II

“MODELO DE DECLARAÇÃO”

Ilmo. Sr.
Presidente e demais Membros da Comissão Permanente de Licitação – CPL
Prefeitura Municipal de Ribamar Fiquene – MA

DECLARAÇÃO DE INEXISTÊNCIA DE FATOS IMPEDITIVOS DE HABILITAÇÃO

Ref.: Tomada de Preços nº 006/2021

Prezados Senhores,

_____ (nome da empresa) _____, CNPJ nº _____,
sediada em _____ (endereço completo) _____, por intermédio de seu
representante legal Sr(a) _____, portador(a) da Carteira de
Identidade nº _____ e do CPF nº _____, DECLARA, sob as penas
da lei, nos termos do § 2º, do art. 32, da Lei nº 8.666/93 que até esta data, não ocorreu
nenhum fato impeditivo de sua habilitação na licitação acima epigrafada e que comunicará
qualquer fato superveniente que venha a ocorrer.

.....(.....), de de



ESTADO DO MARANHÃO
PREFEITURA MUNICIPAL DE RIBAMAR FIQUENE

CNPJ: 01.598.547/0001-01

EDITAL DE LICITAÇÃO
Tomada de Preços nº 006/2021
ANEXO III

“MODELO DE DECLARAÇÃO”

Ilmo. Sr.
Presidente e demais Membros da Comissão Permanente de Licitação – CPL
Prefeitura Municipal de Ribamar Fiquene – MA

**DECLARAÇÃO EXPRESSA DE TOTAL
CONCORDÂNCIA COM OS TERMOS DO EDITAL**

Ref.: Tomada de Preços nº 006/2021

Prezado Senhor,

_____ (nome da empresa) _____, CNPJ nº _____,
sediada em _____ (endereço completo) _____, por intermédio de seu
representante legal Sr(a) _____, portador(a) da Carteira de
Identidade nº _____ e do CPF nº _____, declara para os devidos
fins, que concordamos com todos os termos descritos no edital e seus anexos e que temos
pleno e total conhecimento da realização dos trabalhos do certame.

.....(.....), de de



ESTADO DO MARANHÃO
PREFEITURA MUNICIPAL DE RIBAMAR FIQUENE

CNPJ: 01.598.547/0001-01

EDITAL DE LICITAÇÃO
Tomada de Preços nº 006/2021
ANEXO IV

“MODELO DE DECLARAÇÃO”

Ilmo. Sr.
Presidente e demais Membros da Comissão Permanente de Licitação – CPL
Prefeitura Municipal de Ribamar Fiquene – MA

DECLARAÇÃO DE LOCALIZAÇÃO E FUNCIONAMENTO

Ref.: Tomada de Preços nº 006/2021

Prezados Senhores,

Eu, _____, portador(a) da Cédula de Identidade nº _____ e CPF nº _____, residente e domiciliado na _____, declaro sob as penalidades da lei, que a empresa _____, inscrita no CNPJ sob o nº _____, está localizada e em pleno funcionamento na _____, cidade de _____, Estado do(a) _____, sendo o local e instalações adequados e compatíveis para o exercício do ramo de atividade da mesma.

Segue em anexo fotografia da sede da empresa em cores (tamanho mínimo de 10 cm x 15 cm) da área externa (fachada) e interna (escritório, depósito, etc.), comprovando que a empresa não possui endereço fictício.

Declaro ainda, que assumo inteira responsabilidade por todas as informações dispostas nesta declaração, eximindo a Prefeitura Municipal de Ribamar Fiquene – MA de qualquer responsabilidade sobre as informações prestadas por esta empresa.

.....(.....), de de



ESTADO DO MARANHÃO

PREFEITURA MUNICIPAL DE RIBAMAR FIQUENE

CNPJ: 01.598.547/0001-01

EDITAL DE LICITAÇÃO
Tomada de Preços nº 006/2021
ANEXO V

“MODELO DE DECLARAÇÃO”

Ilmo. Sr.
Presidente e demais Membros da Comissão Permanente de Licitação – CPL
Prefeitura Municipal de Ribamar Fiquene – MA

**DECLARAÇÃO QUE O(S) EMPRESÁRIO / SÓCIO(S) / DIRIGENTE(S) /
RESPONSÁVEL(ÉIS) TÉCNICO(S) NÃO É(SÃO) SERVIDOR(ES) PÚBLICO(S)
DO MUNICÍPIO DE RIBAMAR FIQUENE – MA**

Ref.: Tomada de Preços nº 006/2021

Prezados Senhores,

_____ (nome da empresa) _____, CNPJ nº _____, sediada em _____ (endereço completo) _____, por intermédio de seu representante legal Sr(a) _____, portador(a) da cédula de identidade nº _____ e do CPF nº _____, declara sob as penas da Lei, em observância a vedação prevista no art. 20, inciso XII, da Lei nº 12.465/2011, que o(s) empresário, sócio(s), dirigente(s) e/ou responsável(éis) técnico(s) não é(são) servidor(es) público(s) do Município de (NOME DA CIDADE), não estando, portanto, enquadrados no art. 9º, inciso III, da Lei nº 8.666/93, não havendo, também, qualquer outro impeditivo para participar de licitações e firmar contrato com a administração pública.

.....(.....), de de



ESTADO DO MARANHÃO
PREFEITURA MUNICIPAL DE RIBAMAR FIQUENE

CNPJ: 01.598.547/0001-01

EDITAL DE LICITAÇÃO
Tomada de Preços nº 006/2021
ANEXO VI

“MODELO DE DECLARAÇÃO”

Ilmo. Sr.
Presidente e demais Membros da Comissão Permanente de Licitação – CPL
Prefeitura Municipal de Ribamar Fiquene – MA

DECLARAÇÃO DE ENQUADRAMENTO

Ref.: Tomada de Preços nº 006/2021

Prezado Senhor,

_____ (nome da empresa), CNPJ nº _____,
sediada em _____ (endereço completo), por intermédio de seu
representante legal Sr(a) _____, portador(a) da Carteira de
Identidade nº _____ e do CPF nº _____, e contabilista Sr(a)
_____, portador(a) da Carteira de Identidade nº _____
e do CPF nº _____, declaram sob as penas da Lei, nos termos do art. 3º, da Lei
Complementar nº 123/06, que se enquadra na situação de _____ (microempresa ou empresa
de pequeno porte, conforme o caso) e que não se enquadra em qualquer das hipóteses
de exclusão relacionadas no art. 3º da referida lei.

Declaramos ainda, que a receita bruta do último ano-calendário (_____) foi
igual a R\$ _____ (_____), conforme balanço patrimonial e
demonstrações contábeis devidamente registrados na Junta Comercial do Estado do(a)
_____, sob o nº _____.

.....(.....), de de



ESTADO DO MARANHÃO
PREFEITURA MUNICIPAL DE RIBAMAR FIQUENE
CNPJ: 01.598.547/0001-01

EDITAL DE LICITAÇÃO
Tomada de Preços nº 006/2021
ANEXO VII

“MODELO DE ATESTADO DE VISITA”

Ilmo. Sr.
Presidente e demais Membros da Comissão Permanente de Licitação – CPL
Prefeitura Municipal de Ribamar Fiquene – MA

ATESTADO DE VISITA E RECEBIMENTO DE INFORMAÇÕES TÉCNICAS

Atesto para os devidos fins, que o Sr(a). _____, portador(a) da Cédula de Identidade n.º _____, _____, representante da empresa _____ (nome da empresa) _____, CNPJ n.º _____, sediada em _____ (endereço completo) _____, nos termos do item 7.2.3.2.3. do edital de licitação na modalidade Tomada de Preços nº 006/2021, visitou o local onde será executada a obra, constatando as condições e peculiaridades inerentes à natureza dos trabalhos, recebendo as informações técnicas pertinentes.

.....(.....), de de



ESTADO DO MARANHÃO
PREFEITURA MUNICIPAL DE RIBAMAR FIQUENE

CNPJ: 01.598.547/0001-01

EDITAL DE LICITAÇÃO
Tomada de Preços nº 006/2021
ANEXO VIII

“MODELO DE DECLARAÇÃO”

Ilmo. Sr.
Presidente e demais Membros da Comissão Permanente de Licitação – CPL
Prefeitura Municipal de Ribamar Fiquene – MA

MODELO DE DECLARAÇÃO DE RESPONSABILIDADE

Declaramos que a empresa _____ (nome da empresa) _____,
CNPJ nº _____, sediada em _____ (endereço completo) _____, não
efetuou a visita técnica no local onde serão executadas as obras, mas assume
incondicionalmente a responsabilidade de executar os serviços em conformidade com todas
as condições e exigências estabelecidas no edital de licitação na modalidade Tomada de
Preços nº 006/2021 atendimento ao item 7.2.3.2.4.

.....(.....), de de



ESTADO DO MARANHÃO
PREFEITURA MUNICIPAL DE RIBAMAR FIQUENE

CNPJ: 01.598.547/0001-01

EDITAL DE LICITAÇÃO
Tomada de Preços nº 006/2021
ANEXO IX

“MODELO DE CARTA CREDENCIAL”

A empresa _____, CNPJ nº _____, com sede na _____, neste ato representado pelo(s) Sr.(a) _____ (diretores ou sócios, com qualificação completa nome, RG, CPF, nacionalidade, estado civil, profissão e endereço), pelo presente instrumento de mandato, nomeia e constitui, seu(s) Procurador(es) o Senhor(es) _____ (nome, RG, CPF, nacionalidade, estado civil, profissão e endereço), a quem confere(m) amplos poderes para, junto a Prefeitura Municipal de Ribamar Fiquene – MA, praticar os atos necessários à representação da outorgante na licitação na modalidade de **Tomada de Preços nº 006/2021**, usando dos recursos legais e acompanhando-os, conferindo-lhes, ainda, poderes especiais para declarar a intenção de interpor recurso, renunciar ao direito de interposição de recursos, transigir, desistir, firmar compromissos ou acordos, assinar contratos, dando tudo por bom firme e valioso.

.....(.....), de de

(nome da empresa)

(Nome e assinatura de seu Representante Legal, com firma reconhecida)



ESTADO DO MARANHÃO
PREFEITURA MUNICIPAL DE RIBAMAR FIQUENE
CNPJ: 01.598.547/0001-01

EDITAL DE LICITAÇÃO
Tomada de Preços nº 006/2021
ANEXO X

“MODELO DE RESUMO DA PROPOSTA”

Ilmo. Sr.
Presidente e demais Membros da Comissão Permanente de Licitação – CPL
Prefeitura Municipal de Ribamar Fiquene – MA

RESUMO DA PROPOSTA DE PREÇOS

Referente: Tomada de Preços nº 006/2021

Prezados Senhores,

Pela presente, submetemos à apreciação de Vossas Senhorias, a nossa proposta relativa a licitação em epígrafe, assumindo inteira responsabilidade por quaisquer erros ou omissões que venham a ser verificados na preparação da mesma e declaramos ainda que, temos pleno conhecimento das condições em que se desenvolverão os trabalhos e concordamos com a totalidade das instruções e critérios de qualificação definidos no edital.

4. Proponente:
Razão Social:
CNPJ:
Endereço:
E-mail:

4. Representante legal que assinará o Contrato:
Nome:
Cédula de identidade/órgão emissor:
CPF:
Cargo/Função:

3. Proposta de Preços: Valor total: R\$ (.....).
4. Prazo de validade da proposta:
5. Prazo de entrega:
6. Condições de pagamento:
7. Dados Bancários: (Banco/Agência/Conta – corrente)

.....(.....), de de



EDITAL DE LICITAÇÃO
Tomada de Preços nº 006/2021
ANEXO XI

PROJETO BÁSICO:

Planilhas orçamentárias, Cronograma físico-financeiro, Plantas das obras Especificações técnicas, Planilha de bonificação e despesas Indiretas – BDI, Planilha de encargos sociais.

**PROJETO EXECUTIVO DE
ENGENHARIA PARA
CONSTRUÇÃO PONTE MISTA
DE CONCRETO E METÁLICA**

**LOCAL: CORREGO SUCURUIÚ – RIBAMAR
FIQUENE**



ESTADO DO MARANHÃO
PREFEITURA MUNICIPAL DE RIBAMAR FIQUENE
CNPJ: 01.598.547/0001-01



**MEMORIAL DESCRITIVO
DO PROJETO
ESTRUTURAL
PONTE MISTA DE CONCRETO E METÁLICA**

SETEMBRO 2021

ÍNDICE

1 OBJETIVO.....	3
2 DOCUMENTOS DE REFERÊNCIA	3
3 BIBLIOGRAFIA PRINCIPAL	3
4 DESCRIÇÃO DA OBRA	4
5 PARÂMETROS DE PROJETO.....	5
5.1 MATERIAIS	5
5.2 CARGAS PERMANENTES	5
5.3 CARGAS MÓVEIS	5
5.4 COMBINAÇÕES	7
5.4.1 COMBINAÇÕES ÚLTIMAS	7
5.4.2 COMBINAÇÕES EM SERVIÇO	7
6 ESTRUTURAS DE CONCRETO ARMADO.....	7
6.1 GENERALIDADES	7
6.2 MATERIAIS CONSTITUINTES DO CONCRETO	9
6.3 AÇOS	10
6.4 FÔRMAS	11
6.5 DOSAGEM DO CONCRETO MOLDADO <i>IN LOCO</i>	11
6.6 MISTURA	12
6.7 PREPARO E TRANSPORTE	13
6.8 LANÇAMENTO	13
6.9 ADENSAMENTO.....	13
6.10 CURA E PROTEÇÃO DO CONCRETO.....	14
6.11 CONTROLE TECNOLÓGICO	15
6.12 RETIRADA DAS FÔRMAS E ESCORAMENTO	15
7 MOBILIZAÇÃO	16
8 EXECUÇÃO DA INFRAESTRUTURA	16
9 EXECUÇÃO DA SUPERESTRUTURA.....	17
9.1 LANÇAMENTO DAS LAJES	17
9.2 GUARDA-CORPO.....	18
10 VISTORIA E MANUTENÇÃO DA OBRA	18
11 DESMOBILIZAÇÃO DA OBRA.....	19

1 OBJETIVO

O presente documento apresenta o memorial descritivo da Ponte sobre o CORREGO SUCURIÚ, município de RIBAMAR FIQUENE no Estado do Maranhão. A ponte possui com comprimento total de 11,0m vencido por 1 vão. A superestrutura da ponte é constituída por vigas metálicas com vão de 6,0m.

2 DOCUMENTOS DE REFERÊNCIA

IS-214 e IS-223, das Diretrizes Básicas para Elaboração de Estudos e Projetos Rodoviários – Escopos Básicos/Instruções de Serviço, 3ª Ed., 2006, DNIT;

Manual de Projetos de Obras-de-Arte Especiais, Ed. 1996, DNER;

Manual de Construção de Obras-de-Arte Especiais, Ed. 1995, DNER.

3 BIBLIOGRAFIA PRINCIPAL

Este projeto foi elaborado de acordo com as Normas Brasileiras vigentes, em particular:

ABNT NBR 7187:2003 - Projeto de pontes de concreto armado e de concreto protendido – Procedimento;

ABNT NBR 7188: 1984 - Carga móvel em ponte rodoviária e passarela de pedestre – Procedimento;

ABNT NBR 6118:2003 – Projeto e Execução de Obras em
Concreto
Armado;

ABNT NBR 6120:1980 – Cargas para o Cálculo de Estruturas
de
Edificações;

ABNT NBR 6122:1996 – Projeto e Execução de Fundação;

ABNT NBR 7480:1996 – Barras e Fios de Aço destinados a Armaduras para Concreto Armado;

ABNT NBR 8953:1992 – Concreto para Fins estruturais: Classificação por Grupos de Resistência;

ABNT NBR 10839:1989 - Execução de obras de arte especiais em concreto armado e concreto protendido – Procedimento.

4 DESCRIÇÃO DA OBRA

A ponte será executada no local com a utilização de elementos metálicos na superestrutura e sobreposta com uma laje de concreto armado.

Com a finalidade de se reduzir a altura da superestrutura e facilitar sua execução, optou-se pela utilização de vigas metálicas, que serão lançadas sobre as cabeceiras. As lajes serão executadas empregando-se concreto estrutural com resistência característica à compressão (fck) de 40Mpa sendo executada sobre chapas e vigas metálicas, e o guarda-corpo serão executados em tubos metálicos.

As cabeceiras terão a finalidade de conter lateralmente o aterro e servir de poio para a superestrutura, sendo empregado em concreto com fck de 40MPa.

5 PARÂMETROS DE PROJETO

5.1 MATERIAIS

Concreto: A laje em concreto armado com f_{ck} de 40 MPa e a infraestrutura é constituída por concreto simples com resistência característica à compressão de 20MPa;

Armadura Passiva: Aço CA50 ($f_{yk} = 500$ MPa) ou CA60 ($f_{yk} = 600$ MPa);

Armadura Ativa: Aço CP190 RB ($f_{ptk} = 1900$ MPa; $f_{ptk} 1710$ MPa).

5.2 CARGAS PERMANENTES

Os pesos específicos dos materiais empregados são apresentados na Tab. (1).

Descrição	
Concreto Armado	25 kN/m ³
Solo seco	18 kN/m ³
Pavimento asfáltico	24 kN/m ³

Tabela 1: Peso específico dos materiais.

5.3 CARGAS MÓVEIS

A Norma NBR 7188 – Carga Móvel em Ponte Rodoviária e Passarela de Pedestre, fixa o trem-tipo para fins do dimensionamento estrutural de Obras de Arte Especiais (OAE).

Os trens-tipo caracterizam-se por cargas concentradas provenientes das rodas dos veículos e cargas distribuídas aplicadas em toda pista de rolamento, exceto na área ocupada pelo veículo.

O trem-tipo considerado tem as seguintes características: peso total do veículo de 30tf, peso de cada roda de 5,0tf, largura de contato de cada roda de 40cm e comprimento de contato de cada roda de 20cm, conforme apresentado na Fig. (1).



Figura 1 – Geometria do trem-tipo classe 30.

As características do trem-tipo classe 30 são apresentadas na Tab. (2).

Descrição	Classe 45
Quantidade de eixos	3
Peso total do veículo	30tf/300kN
Peso de cada roda dianteira	5,0tf/50kN
Peso de cada roda traseira	5,0tf/50kN
Largura de contato de cada roda dianteira	0,4m
Largura de contato de cada roda traseira	0,4m
Comprimento de contato de cada roda	0,2m
Distância entre eixos	1,5m
Distância entre rodas do mesmo eixo	2,0m

Tabela 2: Características do trem-tipo Classe 30.

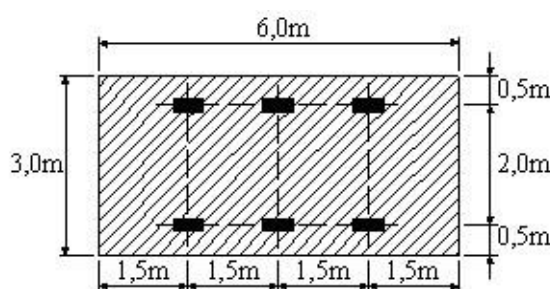
5.4 COMBINAÇÕES

5.4.1 Combinações Últimas

As combinações últimas foram criadas a partir do caso de carregamento permanente, majorado em 35% e também, a partir do caso de carregamento das Cargas Móveis, majorado em 50%, além das cargas de impacto para alguns elementos estruturais.

5.4.2 Combinações em Serviço

As combinações em serviço foram criadas a partir dos casos de carregamento normais e excepcionais com seus valores característicos. A partir destas combinações as fissuras foram verificadas conforme o Item 17.3.3 – Estado limite de fissuração - da NBR6118:2003.

6 ESTRUTURAS DE CONCRETO ARMADO

6.1 GENERALIDADES

Esta seção trata das etapas referentes à execução das estruturas de concreto armado, de acordo com o projeto executivo, incluindo material e equipamentos para fabricação, transporte, lançamento, acabamento, cura e controle tecnológico.

As tensões características dos concretos empregados nesta obra, designados pela notação “fck”, correspondem aos valores que apresentam probabilidade de 5% de não serem atingidos.

Será empregado para os projetos apresentados o valor de resistência de 40MPa nos elementos constituintes da infraestrutura e 20MPa para a superestrutura.

O concreto será composto de cimento, água, agregados e qualquer componente, a critério da fiscalização e por conta da Empreiteira, tal como: incorporador de ar, redutor de água, retardador de pega, impermeabilizante, plastificante ou outro que produza propriedades benéficas comprovadas em ensaios laboratoriais e aprovados pela fiscalização. Estes produtos devem assegurar:

- Trabalhabilidade compatível com as necessidades de lançamento;
- Homogeneidade em todos os pontos da massa;

Apresentar, após o lançamento, compacidade adequada e, após a cura, durabilidade, impermeabilidade e resistência mecânica conforme projeto estrutural.

O concreto e materiais componentes deverão possuir características que atendam às Normas e especificações ABNT. Em casos de omissão ou não aplicabilidade, prevalecem as exigências de outras normas e especificações de acordo com a fiscalização.

A Empreiteira deverá, obrigatoriamente, dispor para consulta em canteiro de obras de um conjunto completo das normas da ABNT relativas ao concreto armado, em especial a ABNT NBR 14931:2004 – Execução de Estruturas de Concreto: procedimento.

6.2 MATERIAIS CONSTITUINTES DO CONCRETO

Cimento

Será empregado cimento tipo Portland comum ou pozolânico classe 32 de acordo com as prescrições da NBR 5732 (comum) e NBR 5736 (pozolânico) da ABNT.

O armazenamento no canteiro de obra, em sacos de 50kg, será realizado em local de fácil acesso, isento de infiltração de água, ventilado e sem contato com o terreno. Em condições normais, as pilhas serão compostas de no máximo 10 sacos e somente serão abertos no momento de seu uso.

Não serão aceitos nos casos em que sua embalagem estiver danificada ou quando apresentar sinais de início de hidratação (empedramento).

Agregado Miúdo

Areia quartzo com dimensão igual ou inferior a 4,8mm, atendendo aos requisitos de granulometria, porcentagem máxima de argila, materiais orgânicos, mal pulverulentos e ensaios de qualidade constantes na NBR 7211: Agregado para Concreto, da ABNT.

Agregado Graúdo

Os agregados a serem usados não deverão conter materiais deletérios e não serem reativos. Serão dispensados destes ensaios os materiais que já tiverem uso consagrado.

Seus grãos deverão ser resistentes, duros e estáveis e poderão ser de pedra britada, seixos rolados, não britados, de dimensão superior a 4,8mm, atendendo à NBR 7211: Agregado para Concreto, da ABNT.

A estocagem será feita evitando a contaminação do material por agregados de diferentes tipos e procedência, de maneira a preservar sua composição granulométrica original.

Água

Deverá ser doce, isenta de substâncias estranhas e nocivas como silte, óleo, sais ou matéria orgânica em proporções que comprometam a qualidade do concreto.

Será submetida à análise laboratorial, conforme especificação da NBR 6118.

Aditivo

Seu uso será restrito a casos especialmente necessários sob autorização e orientação da fiscalização. Nestes casos, deve-se observar rigorosamente as prescrições do fabricante e realizar ensaios de laboratório para determinar seu teor e eficiência.

6.3 AÇOS

Para as armaduras, serão empregadas barras de aço de seção circular, de diversas bitolas do tipo CA-50/CA-60 conforme indicação do projeto estrutural.

Serão observados os números de camadas, diâmetros de dobramento, espaçamento e bitola dos diversos tipos de barras. Estas serão amarradas

com arame preto no. 16 ou 18. Deverão ser cortadas e dobradas de acordo com os detalhes do projeto.

Antes e depois da colocação em posição, a armadura deverá estar perfeitamente limpa, sem ferrugem, pintura, graxa, terra, cimento ou qualquer outro elemento que possa prejudicar sua aderência ao concreto ou sua conservação.

A impureza será retirada com escova de aço ou qualquer tratamento equivalente.

6.4 FÔRMAS

Serão executadas rigorosamente conforme dimensões indicadas em projeto, com material de boa qualidade e adequado ao tipo de acabamento da superfície do concreto por ele envolvido.

Antes do início da concretagem, as formas serão molhadas até sua saturação, e o excesso de água será escoado até furos nas formas, que serão vedados em seguida.

As juntas serão vedadas e a superfície em contato com o concreto deverá estar isenta de impurezas prejudiciais à qualidade do acabamento.

O emprego de aditivos especiais, aplicados nas paredes internas das formas para facilitar a desforma, somente poderão ser utilizados, mediante aprovação prévia da fiscalização e de forma a não produzir manchas ou alterações no aspecto externo das peças.

6.5 DOSAGEM DO CONCRETO MOLDADO *IN LOCO*

O traço será determinado por método racional, realizado em laboratório idôneo aceito pela fiscalização, às expensas da Empreiteira. Antes do início da concretagem deverão ser realizados estudos de dosagem

compatíveis com a natureza da obra, condições de trabalho, durabilidade, condições de transporte e lançamento. O fator água/materiais secos deverá considerar, em casos extremos, a temperatura e umidade relativa do ar. A dosagem, aprovada pela fiscalização, deverá resultar em produto final homogêneo com argamassa trabalhável e compatível com dimensões, finalidade, disposição e densidade de armadura dos elementos estruturais. Deve-se ainda atender às formas de transporte e adensamento.

O controle tecnológico a ser adotado para o cálculo do traço de concreto será do tipo rigoroso.

6.6 MISTURA

Somente será admitido o processo mecânico. O tempo de mistura, contado o lançamento, será de dois minutos e meio. Pode-se aumentar o tempo de mistura visando a homogeneização do concreto.

O concreto descarregado da betoneira terá composição e consistência uniforme em todos os elementos estruturais e nas diversas descargas.

Não será permitida a mistura de concreto com indícios de início de pega.

A correção de água de amassamento em concretagens com temperatura ambiente alta será realizada em conformidade com a NBR 7212.

A tolerância de erros nas dosagens dos materiais deverá atender aos níveis limites de controle tecnológico adotado neste memorial.

A fiscalização fornecerá esclarecimentos nos casos de dúvida.

6.7 PREPARO E TRANSPORTE

A concretagem das peças moldadas no local somente será realizada após a liberação por parte da fiscalização. O concreto deverá manter as características originais do traço liberado para uso, sob pena de rejeição da carga.

O concreto para toda obra deverá ser misturado de maneira mecânica (betoneira), adensado por vibração (vibradores mecânicos) e ter consistência adequada. O traço será determinado em função dos agregados locais.

Deve-se adotar medidas e/ou equipamentos, com a finalidade de evitar a segregação no transporte e lançamento.

6.8 LANÇAMENTO

No caso de lançamento com distâncias verticais superiores a 2m, poderão ser utilizados trombas, funis ou calhas previamente aprovadas pela fiscalização. A diminuição da altura poderá ser obtida através de abertura de janelas laterais nas formas. A altura das camadas de concretagem será fixada em função das dimensões das peças e de acordo com a NBR 6118.

6.9 ADENSAMENTO

O concreto moldado no local será vibrado mecanicamente por meio de vibradores de imersão com diâmetro compatível para obtenção de máxima compacidade.

O vibrador de imersão deverá operar verticalmente e a penetração será feita com seu peso próprio. Deve-se evitar contato direto com a armadura ou

as formas e sua retirada deverá ser lenta para não ocasionar a formação de vazios.

A agulha deverá penetrar não mais do que $\frac{3}{4}$ de seu comprimento, e deve alcançar a camada recém lançada e também a lançada anteriormente, enquanto esta não tiver iniciado processo de pega. Isto assegura boa homogeneidade e união entre as duas camadas e previne a formação de juntas frias.

A quantidade de vibradores e respectivas potências serão determinadas de acordo com o volume de concreto a ser adensado. As aplicações sucessivas serão realizadas à distância máxima equivalente ao raio de ação de vibração.

Serão tomadas todas as precauções para evitar a formação de ninhos, alteração na disposição das armaduras, e a formação excessiva de nata na superfície ou segregação do concreto.

6.10 CURA E PROTEÇÃO DO CONCRETO

Enquanto não for atingido endurecimento satisfatório, o concreto será protegido de chuva torrencial, agentes químicos, choque e vibração com intensidade que possa produzir fissura na massa ou não aderência da armadura ao concreto.

A cura do concreto deverá ser cuidadosa, devendo ser molhado de forma abundante, depois de endurecido.

A proteção contra a secagem prematura visa evitar ou reduzir os efeitos da retração por secagem e fluência, ao menos durante os primeiros sete dias após o lançamento. Esta será realizada mantendo-se umedecida a superfície, através da utilização de película impermeável, ou ainda o emprego de mantas hidrófilas.

O tempo de cura poderá ser aumentado, de acordo com a natureza do cimento da obra.

Compostos químicos somente poderão ser empregados com aprovação da fiscalização.

6.11 CONTROLE TECNOLÓGICO

O controle da qualidade do concreto fresco e endurecido será realizado de acordo com as especificações técnicas constantes das Normas Brasileiras NBR 6118 e NBR 14931, sendo este processo supervisionado pela fiscalização.

6.12 RETIRADA DAS FÔRMAS E ESCORAMENTO

As fôrmas não deverão ser retiradas, antes de decorridos os seguintes prazos:

3 dias, para as faces laterais;

14 dias, para a face inferior com pontalete bem encunhado;

21 dias para face inferior com pontalete.

O pontalete que permanecer após a desforma, não deverá produzir esforço de sinal contrário ao do carregamento ao qual a estrutura foi projetada para evitar o aparecimento de trincas ou rompimento.

Somente será permitido o uso da estrutura como elemento estrutural auxiliar da construção, ou como depósito provisório de material, após a verificação das condições de estabilidade e aprovação da fiscalização.

7 MOBILIZAÇÃO

Inicialmente serão construídas as instalações provisórias tais como barraco de obra, ligações de água e energia, respeitando-se neste caso os padrões das concessionárias.

Efetuada a mobilização do canteiro de obras, será executada a locação da obra de acordo com o projeto e de cotas e coordenadas fornecidas pela fiscalização.

A empreiteira deverá tomar todas as providências relativas à mobilização de pessoal e equipamentos de construção imediatamente após a assinatura do contrato, de forma a permitir início efetivo às obras e possibilitar o cumprimento do cronograma de execução.

8 EXECUÇÃO DA INFRAESTRUTURA

As cabeceiras serão executadas em concreto armado com resistência característica à compressão de 20MPa (C30) e, além de receber as cargas provenientes do tráfego e do peso próprio da superestrutura, receberão as cargas provenientes do aterro.

A escavação será executada até atingir a cota de projeto, devendo-se proceder ao alargamento da escavação para execução das cabeceiras.

Deve-se executar uma camada na base de 5cm de espessura composta por brita número 2. Em seguida, deve-se executar as cabeceiras de acordo com os procedimentos normativos e os apresentados no capítulo 6 deste documento.

9 EXECUÇÃO DA SUPERESTRUTURA

9.1 Lançamento das Vigas/Lajes

O posicionamento das vigas/lajes será realizado diretamente sobre os aparelhos de apoio com neoprene fretado nas cabeceiras, devendo-se estas serem içadas através de suas abas laterais.

Confeccionado com concreto $f_{ck} \geq 40$ Mpa. Deverão ser observados um adequado controle de qualidades e rígidos limites de tolerância da variabilidade dimensional das peças, durante a execução, para garantir tolerâncias de execução.

Deve-se apresentar o controle tecnológico de concretagem das peças pré-moldadas fornecidas, e ART (Anotação de Responsabilidade Técnica junto ao CREA) da fabricação das peças.

O dimensionamento da viga deverão obedecer às normas ABNT NBR 9062 Projeto e Execução de Estruturas de Concreto Pré-moldado e NBR 07188, Carga móvel rodoviária e de pedestres em pontes, viadutos, passarelas e outras estruturas.

9.2 Guarda-corpo

O guarda-corpo será executado em tubo metálico de acordo com o projeto em anexo.

10 VISTORIA E MANUTENÇÃO DA OBRA

A Ponte deverá sofrer vistorias periódicas para avaliar a estrutura durante a execução. Nesta deverão ser avaliadas a presença de possíveis alterações que aconteçam na obra devendo-se neste caso consultar o projetista para proceder a devida análise.

Deverão ser realizadas limpezas periódicas do leito do Rio para a retirada de entulhos que possam prejudicar a passagem de água pelo vão da ponte.

11 DESMOBILIZAÇÃO DA OBRA

Ao final da obra deverão ser removidas todas as instalações do canteiro de obra, equipamentos, edificações temporárias, sobras de material, formas, sucatas, etc. A escolha do local de destino do material será de inteira responsabilidade da empresa executora.

A empreiteira deverá deixar todo o canteiro em condições seguras de utilização

Ribamar Fiquene setembro de 2021.



OBJETO: Construção de ponte mista de concreto e metálica

ENDEREÇO: Corrego Sucuriú - Ribamar Fiquene/Ma

PROPONENTE: Prefeitura Municipal de Ribamar Fiquene - MA

BASE: ORSE SE 2021/09 SBC MA 2021/11 - São Luís SEINFRA CE 027.1 COM DESONERAÇÃO SICRO MA 2016/11 COM DESONERAÇÃO SICRO NOVO MA 2021/07 COM DESONERAÇÃO SINAPI MA 2021/10 COM DESONERAÇÃO

PLANILHAS ORÇAMENTÁRIAS:

ORÇAMENTO ANALÍTICO
CRONOGRAMA FÍSICO-FINANCEIRO
MEMORIA DE CÁLCULO
CURVA ABC
COMPOSIÇÃO DE BDI (%)
ENCARGOS SOCIAIS
COMPOSIÇÃO UNITÁRIA DE PREÇO
PROJETOS

Planilha Orçamentária

**OBJETO:** Construção de ponte mista de concreto e metálica**ENDEREÇO:** Corrego Sucuriú - Ribamar Fiquene/MA**PROPONENTE:** Prefeitura Municipal de Ribamar Fiquene - MA**BASE:** ORSE SE 2021/09 SBC MA 2021/11 - São Luís SEINFRA CE 027.1 COM DESONERAÇÃO SICRO MA 2016/11 COM DESONERAÇÃO SICRO NOVO MA 2021/07 COM DESONERAÇÃO SINAPI MA 2021/10 COM DESONERAÇÃO**PLANILHA ORÇAMENTÁRIA**

ITEM	SINAPI	DISCRIMINAÇÃO DOS SERVIÇOS	UNID	QUANT.	PREÇOS(R\$)		PESO (%)
					UNIT.(R\$)	TOTAL(R\$)	
1		SERVIÇOS PRELIMINARES				1.122,50	1,12%
1.1	4813	PLACA DE OBRA (PARA CONSTRUÇÃO CIVIL) EM CHAPA GALVANIZADA *N. 22*, ADESIVADA, DE *2,0 X 1,125* M (SEM POSTES PARA FIXAÇÃO)	M2	2,25	250,00	562,50	0,56%
1.2	I042675	ALUGUEL DE BANHEIRO QUÍMICO, COM 03 LIMPEZAS SEMANAIS	MÊS	1,00	560,00	560,00	0,56%
2		FUNDAÇÃO				7.301,45	7,29%
2.1	93358	ESCAVAÇÃO MANUAL DE VALA COM PROFUNDIDADE MENOR OU IGUAL A 1,30 M. AF_03/2016	m³	8,04	51,90	417,28	0,42%
2.2	92214	TUBO DE CONCRETO PARA REDES COLETORAS DE ÁGUAS PLUVIAIS, DIÂMETRO DE 800 MM, JUNTA RÍGIDA, INSTALADO EM LOCAL COM BAIXO NÍVEL DE INTERFERÊNCIAS - FORNECIMENTO E ASSENTAMENTO. AF_12/2015	M	8,00	494,12	3.952,96	3,95%
2.3	96616	LASTRO DE CONCRETO MAGRO, APLICADO EM BLOCOS DE COROAMENTO OU SAPATAS. AF_08/2017	m³	0,40	441,55	176,62	0,18%
2.4	94970	CONCRETO FCK = 20MPA, TRAÇO 1:2,7:3 (CIMENTO/ AREIA MÉDIA/ BRITA 1) - PREPARO MECÂNICO COM BETONEIRA 600 L. AF_07/2016	m³	8,04	342,68	2.754,60	2,75%
3		ESTRUTURA ARMADA				37.615,84	37,56%
3.1	92775	ARMAÇÃO DE PILAR OU VIGA DE UMA ESTRUTURA CONVENCIONAL DE CONCRETO ARMADO EM UMA EDIFICAÇÃO TÉRREA OU SOBRADO UTILIZANDO AÇO CA-60 DE 5,0 MM - MONTAGEM. AF_12/2015	KG	110,88	16,39	1.817,32	1,81%
3.2	92776	ARMAÇÃO DE PILAR OU VIGA DE UMA ESTRUTURA CONVENCIONAL DE CONCRETO ARMADO EM UMA EDIFICAÇÃO TÉRREA OU SOBRADO UTILIZANDO AÇO CA-50 DE 6,3 MM - MONTAGEM. AF_12/2015	KG	32,90	15,77	518,83	0,52%
3.3	92777	ARMAÇÃO DE PILAR OU VIGA DE UMA ESTRUTURA CONVENCIONAL DE CONCRETO ARMADO EM UMA EDIFICAÇÃO TÉRREA OU SOBRADO UTILIZANDO AÇO CA-50 DE 8,0 MM - MONTAGEM. AF_12/2015	KG	360,25	14,99	5.400,12	5,39%
3.4	92778	ARMAÇÃO DE PILAR OU VIGA DE UMA ESTRUTURA CONVENCIONAL DE CONCRETO ARMADO EM UMA EDIFICAÇÃO TÉRREA OU SOBRADO UTILIZANDO AÇO CA-50 DE 10,0 MM - MONTAGEM. AF_12/2015	KG	830,50	13,47	11.186,89	11,17%
3.5	92779	ARMAÇÃO DE PILAR OU VIGA DE UMA ESTRUTURA CONVENCIONAL DE CONCRETO ARMADO EM UMA EDIFICAÇÃO TÉRREA OU SOBRADO UTILIZANDO AÇO CA-50 DE 12,5 MM - MONTAGEM. AF_12/2015	KG	8,50	11,37	96,65	0,10%
3.6	92780	ARMAÇÃO DE PILAR OU VIGA DE UMA ESTRUTURA CONVENCIONAL DE CONCRETO ARMADO EM UMA EDIFICAÇÃO TÉRREA OU SOBRADO UTILIZANDO AÇO CA-50 DE 16,0 MM - MONTAGEM. AF_12/2015	KG	156,70	10,84	1.698,63	1,70%
3.7	92266	FABRICAÇÃO DE FÔRMA PARA VIGAS, EM CHAPA DE MADEIRA COMPENSADA PLASTIFICADA, E = 18 MM. AF_09/2020	M2	65,76	130,44	8.577,73	8,57%
3.8	94964	CONCRETO FCK = 20MPA, TRAÇO 1:2,7:3 (CIMENTO/ AREIA MÉDIA/ BRITA 1) - PREPARO MECÂNICO COM BETONEIRA 400 L. AF_07/2016	m³	23,78	349,86	8.319,67	8,31%
4		ESTRUTURA METÁLICA (PONTE- INCLUSO GUARDA CORPO)				51.898,77	51,83%
4.1	I005112	ESTRUTURA METALICA EM ACO ESTRUTURAL PERFIL	KG	2.157,33	14,00	30.202,62	30,16%
4.2	00001337	CHAPA DE ACO XADREZ PARA PISOS, E = 1/4 " (6,30 MM)	KG	1.349,15	16,06	21.667,35	21,64%
4.3	5915373	Carga, manobra e descarga de materiais diversos em caminhão carroceria com capacidade de 7 t e com guindauto de 20 t.m	T	2,16	13,35	28,80	0,03%
5		PINTURA				1.360,85	1,36%
5.1	2339	Aplicação de primer universal - 2 demãos	M2	63,80	13,24	844,71	0,84%



OBJETO: Construção de ponte mista de concreto e metálica

ENDEREÇO: Corrego Sucuriú - Ribamar Fiquene/Ma

PROPONENTE: Prefeitura Municipal de Ribamar Fiquene - MA

BASE: ORSE SE 2021/09 SBC MA 2021/11 - São Luís SEINFRA CE 027.1 COM DESONERAÇÃO SICRO MA 2016/11 COM DESONERAÇÃO SICRO NOVO MA 2021/07 COM DESONERAÇÃO SINAPI MA 2021/10 COM DESONERAÇÃO

PLANILHA ORÇAMENTÁRIA

ITEM	SINAPI	DISCRIMINAÇÃO DOS SERVIÇOS	UNID	QUANT.	PREÇOS(R\$)		PESO (%)
					UNIT.(R\$)	TOTAL(R\$)	
5.2	100739	PINTURA COM TINTA ALQUÍDICA DE ACABAMENTO (ESMALTE SINTÉTICO ACETINADO) PULVERIZADA SOBRE PERFIL METÁLICO EXECUTADO EM FÁBRICA (POR DEMÃO). AF_01/2020_P	M2	63,80	8,09	516,14	0,52%
6		ATERRO E COMPACTAÇÃO DA CABECEIRA				838,50	0,84%
6.1	94319	ATERRO MANUAL DE VALAS COM SOLO ARGILLO-ARENOSO E COMPACTAÇÃO MECANIZADA. AF_05/2016	M3	24,72	33,92	838,50	0,84%
TOTAL DA OBRA SEM BDI (R\$).....					=	R\$ 100.137,92	100,00%
BDI (R\$).....					=	R\$ 26.136,00	26,10%
TOTAL DA OBRA COM BDI (R\$).....					=	R\$ 126.273,91	

Cronograma Físico-Financeiro



OBJETO: Construção de ponte mista de concreto e metálica

ENDEREÇO: Corrego Sucuriú - Ribamar Fiquene/Ma

PROPONENTE: Prefeitura Municipal de Ribamar Fiquene - MA

BASE: ORSE SE 2021/09 SBC MA 2021/11 - São Luís SEINFRA CE 027.1 COM DESONERAÇÃO SICRO MA 2016/11
COM DESONERAÇÃO SICRO NOVO MA 2021/07 COM DESONERAÇÃO SINAPI MA 2021/10 COM DESONERAÇÃO

CRONOGRAMA FÍSICO-FINANCEIRO

ITEM	DISCRIMINAÇÃO DO SERVIÇO	PRAZO	VALOR (R\$)	PESO (%)
		30 DIAS		
1	SERVIÇOS PRELIMINARES	1.122,50	1.122,50	1,12%
		100%		
2	FUNDAÇÃO	7.301,45	7.301,45	7,29%
		100%		
3	ESTRUTURA ARMADA	37.615,84	37.615,84	37,56%
		100%		
4	ESTRUTURA METÁLICA (PONTE- INCLUSO GUARDA CORPO)	51.898,77	51.898,77	51,83%
		100%		
5	PINTURA	1.360,85	1.360,85	1,36%
		100%		
6	ATERRO E COMPACTAÇÃO DA CABECEIRA	838,50	838,50	0,84%
		100%		
VALOR TOTAL SEM BDI (R\$) =			100.137,92	100,00%
VALOR DO BDI (R\$) =			26.136,00	
VALOR TOTAL COM BDI (R\$) =			126.273,91	



OBJETO: Construção de ponte mista de concreto e metálica

ENDEREÇO: Corrego Sucuriú - Ribamar Fiquene/Ma

PROPONENTE: Prefeitura Municipal de Ribamar Fiquene - MA

BASE: ORSE SE 2021/09 SBC MA 2021/11 - São Luís SEINFRA CE 027.1 COM DESONERAÇÃO SICRO MA 2016/11
COM DESONERAÇÃO SICRO NOVO MA 2021/07 COM DESONERAÇÃO SINAPI MA 2021/10 COM DESONERAÇÃO

CRONOGRAMA FÍSICO-FINANCEIRO

- VALORES / PESOS - PARCIAL & ACUMULADO >>>>> sem BDI

- VALORES PARCIAL & ACUMULADO:

- Parcial = 100.137,92

- Acumulado = 100.137,92

- PESOS PARCIAL & ACUMULADO:

- Parcial = 100,00%

- Acumulado = 100,00%

- VALORES / PESOS - PARCIAL & ACUMULADO >>>>> do BDI

- VALORES PARCIAL & ACUMULADO:

- Parcial = 26.136,00

- Acumulado = 26.136,00

- PESOS PARCIAL & ACUMULADO:

- Parcial = 100,00%

- Acumulado = 100,00%

- VALORES / PESOS - PARCIAL & ACUMULADO >>>>> com BDI

- VALORES PARCIAL & ACUMULADO:

- Parcial = 126.273,91

- Acumulado = 126.273,91

- PESOS PARCIAL & ACUMULADO:

- Parcial = 100,00%

- Acumulado = 100,00%

Memória de Cálculo



OBJETO: Construção de ponte mista de concreto e metálica
ENDEREÇO: Corrego Sucuriú - Ribamar Fiquene/MA
PROponente: Prefeitura Municipal de Ribamar Fiquene - MA
BASE: ORSE SE 2021/09 SBC MA 2021/11 - São Luis SEINFRA CE 027.1 COM DESONERAÇÃO SICRO MA 2016/11 COM DESONERAÇÃO SICRO NOVO MA 2021/07 COM DESONERAÇÃO SINAPI MA 2021/10 COM DESONERAÇÃO

MEMÓRIA DE CÁLCULO										
ITEM	DISCRIMINAÇÃO DOS SERVIÇOS	UNID	DIMENSOES							TOTAL
			KG	COMPRIM. DIST	LARGURA/ Ø	ALTURA/PROF.	ESPESSURA	QUANTIDADE	TX	
1	SERVIÇOS PRELIMINARES									
1.1	PLACA DE OBRA EM CHAPA DE AÇO GALVANIZADO	M2		2,50	1,50					3,75
1.2	ALUGUEL DE BANHEIRO QUÍMICO, COM 03 LIMPEZAS SEMANAIS	MÊS								1,00
1.3	MOBILIZAÇÃO DE EQUIPAMENTOS EM CAVALO MECÂNICO C/ PRANCHA DE 3 EIXOS- INCLUSO TRANSPORTE DA PONTE	KM		41,3				2,00		82,60
1.4	DESMOBILIZAÇÃO DE EQUIPAMENTOS EM CAVALO MECÂNICO C/ PRANCHA DE 3 EIXOS	KM		41,30				1,00		41,30
2	FUNDAÇÃO									
2.1	ESCAVAÇÃO MANUAL DE VALA COM PROFUNDIDADE MENOR OU IGUAL A 1,30 M. AF 03/2016	m³						8,04		8,04
2.2	TUBO DE CONCRETO PARA REDES COLETORAS DE ÁGUAS PLUVIAIS, DIÂMETRO DE 800 MM, JUNTA RÍGIDA, INSTALADO EM LOCAL COM BAIXO NÍVEL DE INTERFERÊNCIAS - FORNECIMENTO E ASSENTAMENTO. AF 12/2015	M		8,00						8,00
2.3	LASTRO DE CONCRETO MAGRO, APLICADO EM BLOCOS DE COROAMENTO OU SAPATAS. AF 08/2017	m³						0,40		0,40
2.4	CONCRETO FCK = 20MPA, TRAÇO 1:2,7:3 (CIMENTO/ AREIA MÉDIA/ BRITA 1) - PREPARO MECÂNICO COM BETONEIRA 600 L. AF 07/2016	m³						8,04		8,04
3	ESTRUTURA ARMADA									
3.1	ARMAÇÃO DE PILAR OU VIGA DE UMA ESTRUTURA CONVENCIONAL DE CONCRETO ARMADO EM UMA EDIFICAÇÃO TÉRREA OU SOBRADO UTILIZANDO AÇO CA-60 DE 5,0 MM - MONTAGEM. AF 12/2015	KG	110,88							110,88
3.2	ARMAÇÃO DE PILAR OU VIGA DE UMA ESTRUTURA CONVENCIONAL DE CONCRETO ARMADO EM UMA EDIFICAÇÃO TÉRREA OU SOBRADO UTILIZANDO AÇO CA-50 DE 6,3 MM - MONTAGEM. AF 12/2015	KG	32,90							32,90
3.3	ARMAÇÃO DE PILAR OU VIGA DE UMA ESTRUTURA CONVENCIONAL DE CONCRETO ARMADO EM UMA EDIFICAÇÃO TÉRREA OU SOBRADO UTILIZANDO AÇO CA-50 DE 8,0 MM - MONTAGEM. AF 12/2015	KG	360,25							360,25
3.4	ARMAÇÃO DE PILAR OU VIGA DE UMA ESTRUTURA CONVENCIONAL DE CONCRETO ARMADO EM UMA EDIFICAÇÃO TÉRREA OU SOBRADO UTILIZANDO AÇO CA-50 DE 10,0 MM - MONTAGEM. AF 12/2015	KG	830,50							830,50
3.5	ARMAÇÃO DE PILAR OU VIGA DE UMA ESTRUTURA CONVENCIONAL DE CONCRETO ARMADO EM UMA EDIFICAÇÃO TÉRREA OU SOBRADO UTILIZANDO AÇO CA-50 DE 12,5 MM - MONTAGEM. AF 12/2015	KG	8,50							8,50
3.6	ARMAÇÃO DE PILAR OU VIGA DE UMA ESTRUTURA CONVENCIONAL DE CONCRETO ARMADO EM UMA EDIFICAÇÃO TÉRREA OU SOBRADO UTILIZANDO AÇO CA-50 DE 16,0 MM - MONTAGEM. AF 12/2015	KG	156,70							156,70
3.7	FABRICAÇÃO DE FORMA PARA VIGAS, EM CHAPA DE MADEIRA COMPENSADA PLASTIFICADA, E = 18 MM. AF 09/2020	M2						65,76		65,76
3.8	CONCRETO FCK = 20MPA, TRAÇO 1:2,7:3 (CIMENTO/ AREIA MÉDIA/ BRITA 1) - PREPARO MECÂNICO COM BETONEIRA 400 L. AF 07/2016	m³						23,78		23,78
4	ESTRUTURA METÁLICA (PONTE- INCLUSO GUARDA CORPO)									
4.1	ESTRUTURA METALICA EM AÇO ESTRUTURAL PERFIL	KG	CONFORME PROJETO							2.157,33
4.2	CHAPA DE AÇO XADREZ PARA PISOS, E = 1/4" (6,30 MM) 54,53 KG/M2	KG	24,53	11,00	5,00					1.349,15
4.3	CARGA, MANOBRA E DESCARGA DE MATERIAIS DIVERSOS EM CAMINHÃO CARROCERIA COM GUINDAUTO COM CAPACIDADE DE 30 T.M- LANÇAMENTO DA ESTRUTURA NOS APOIO	T	CONFORME PROJETO							2,16
5	PINTURA									
5.1	FUNDO PREPARADOR PRIMER A BASE DE EPOXI, PARA ESTRUTURA METALICA, UMA DEMAOS, ESPESSURA DE 25 MICRA.	M2		1,68	11,00					63,80
5.2	PINTURA ESMALTE FOSCO, DUAS DEMAOS, SOBRE SUPERFICIE METALICA	M2		1,68	11,00					63,80
6	ATERRO E COMPACTAÇÃO DA CABECEIRA									
6.1	ATERRO MANUAL DE VALAS COM SOLO ARGILLO-ARENOSO E COMPACTAÇÃO MECANIZADA. AF 05/2016	M3		1,00	4,12	3,00			2,00	24,72

Curva ABC



OBJETO: Construção de ponte mista de concreto e metálica

ENDEREÇO: Corrego Sucuriú - Ribamar Fiquene/MA

PROPONENTE: Prefeitura Municipal de Ribamar Fiquene - MA

BASE: ORSE SE 2021/09 SBC MA 2021/11 - São Luís SEINFRA CE 027.1 COM DESONERAÇÃO SICRO MA 2016/11 COM DESONERAÇÃO SICRO NOVO MA 2021/07 COM DESONERAÇÃO SINAPI MA 2021/10 COM DESONERAÇÃO

CURVA ABC

ITEM	DISCRIMINAÇÃO DOS SERVIÇOS	UNID	QUANT.	PREÇOS(R\$)		PESO (%)	PESO ACUMULADO (%)	CLASS.
				UNIT.(R\$)	TOTAL(R\$)			
4.1	ESTRUTURA METALICA EM AÇO ESTRUTURAL PERFIL	KG	2.157,33	14,00	30.202,62	30,16%	30,16%	A
4.2	CHAPA DE AÇO XADREZ PARA PISOS, E = 1/4 " (6,30 MM)	KG	1.349,15	16,06	21.667,35	21,64%	51,80%	
3.4	ARMAÇÃO DE PILAR OU VIGA DE UMA ESTRUTURA CONVENCIONAL DE CONCRETO ARMADO EM UMA EDIFICAÇÃO TÉRREA OU SOBRADO UTILIZANDO AÇO CA-50 DE 10,0 MM - MONTAGEM. AF_12/2015	KG	830,50	13,47	11.186,89	11,17%	62,97%	B
3.7	FABRICAÇÃO DE FÔRMA PARA VIGAS, EM CHAPA DE MADEIRA COMPENSADA PLASTIFICADA, E = 18 MM. AF_09/2020	M2	65,76	130,44	8.577,73	8,57%	71,54%	
3.8	CONCRETO FCK = 20MPA, TRAÇO 1:2,7:3 (CIMENTO/ AREIA MÉDIA/ BRITA 1) - PREPARO MECÂNICO COM BETONEIRA 400 L. AF_07/2016	m³	23,78	349,86	8.319,67	8,31%	79,84%	
3.3	ARMAÇÃO DE PILAR OU VIGA DE UMA ESTRUTURA CONVENCIONAL DE CONCRETO ARMADO EM UMA EDIFICAÇÃO TÉRREA OU SOBRADO UTILIZANDO AÇO CA-50 DE 8,0 MM - MONTAGEM. AF_12/2015	KG	360,25	14,99	5.400,12	5,39%	85,24%	
2.2	TUBO DE CONCRETO PARA REDES COLETORAS DE ÁGUAS PLUVIAIS, DIÂMETRO DE 800 MM, JUNTA RÍGIDA, INSTALADO EM LOCAL COM BAIXO NÍVEL DE INTERFERÊNCIAS - FORNECIMENTO E ASSENTAMENTO. AF_12/2015	M	8,00	494,12	3.952,96	3,95%	89,18%	C
2.4	CONCRETO FCK = 20MPA, TRAÇO 1:2,7:3 (CIMENTO/ AREIA MÉDIA/ BRITA 1) - PREPARO MECÂNICO COM BETONEIRA 600 L. AF_07/2016	m³	8,04	342,68	2.754,60	2,75%	91,94%	
3.1	ARMAÇÃO DE PILAR OU VIGA DE UMA ESTRUTURA CONVENCIONAL DE CONCRETO ARMADO EM UMA EDIFICAÇÃO TÉRREA OU SOBRADO UTILIZANDO AÇO CA-60 DE 5,0 MM - MONTAGEM. AF_12/2015	KG	110,88	16,39	1.817,32	1,81%	93,75%	
3.6	ARMAÇÃO DE PILAR OU VIGA DE UMA ESTRUTURA CONVENCIONAL DE CONCRETO ARMADO EM UMA EDIFICAÇÃO TÉRREA OU SOBRADO UTILIZANDO AÇO CA-50 DE 16,0 MM - MONTAGEM. AF_12/2015	KG	156,70	10,84	1.698,63	1,70%	95,45%	
5.1	Aplicação de primer universal - 2 demãos	M2	63,80	13,24	844,71	0,84%	96,29%	
6.1	ATERRO MANUAL DE VALAS COM SOLO ARGILHO-ARENOSO E COMPACTAÇÃO MECANIZADA. AF_05/2016	M3	24,72	33,92	838,50	0,84%	97,13%	
1.1	PLACA DE OBRA (PARA CONSTRUÇÃO CIVIL) EM CHAPA GALVANIZADA *N. 22*, ADESIVADA, DE *2,0 X 1,125* M (SEM POSTES PARA FIXAÇÃO)	M2	2,25	250,00	562,50	0,56%	97,69%	
1.2	ALUGUEL DE BANHEIRO QUÍMICO, COM 03 LIMPEZAS SEMANAIS	MÊS	1,00	560,00	560,00	0,56%	98,25%	
3.2	ARMAÇÃO DE PILAR OU VIGA DE UMA ESTRUTURA CONVENCIONAL DE CONCRETO ARMADO EM UMA EDIFICAÇÃO TÉRREA OU SOBRADO UTILIZANDO AÇO CA-50 DE 6,3 MM - MONTAGEM. AF_12/2015	KG	32,90	15,77	518,83	0,52%	98,77%	
5.2	PINTURA COM TINTA ALQUÍDICA DE ACABAMENTO (ESMALTE SINTÉTICO ACETINADO) PULVERIZADA SOBRE PERFIL METÁLICO EXECUTADO EM FÁBRICA (POR DEMÃO). AF_01/2020_P	M2	63,80	8,09	516,14	0,52%	99,28%	
2.1	ESCAVAÇÃO MANUAL DE VALA COM PROFUNDIDADE MENOR OU IGUAL A 1,30 M. AF_03/2016	m³	8,04	51,90	417,28	0,42%	99,70%	
2.3	LASTRO DE CONCRETO MAGRO, APLICADO EM BLOCOS DE COROAMENTO OU SAPATAS. AF_08/2017	m³	0,40	441,55	176,62	0,18%	99,87%	
3.5	ARMAÇÃO DE PILAR OU VIGA DE UMA ESTRUTURA	KG	8,50	11,37	96,65	0,10%	99,97%	
4.3	Carga, manobra e descarga de materiais diversos em caminhão carroceria com capacidade de 7 t e com guindauto de 20 t.m	T	2,16	13,35	28,80	0,03%	100,00%	
TOTAL DA OBRA SEM BDI (R\$).....				=	R\$ 100.137,92	100,00%		
BDI (R\$).....				=	R\$ 26.136,00			
TOTAL DA OBRA COM BDI (R\$).....				=	R\$ 126.273,91			

Composição de BDI (%)



OBJETO: Construção de ponte mista de concreto e metálica

ENDEREÇO: Corrego Sucuriú - Ribamar Fiquene/Ma

PROPONENTE: Prefeitura Municipal de Ribamar Fiquene - MA

BASE: ORSE SE 2021/09 SBC MA 2021/11 - São Luís SEINFRA CE 027.1 COM DESONERAÇÃO SICRO MA 2016/11 COM DESONERAÇÃO SICRO NOVO MA 2021/07 COM DESONERAÇÃO SINAPI MA 2021/10 COM DESONERAÇÃO

COMPOSIÇÃO DE BDI (%)		
ITEM	DISCRIMINAÇÃO	(%)
GRUPO: ADMINISTRAÇÃO CENTRAL		
	- Despesas Administrativas	3,80%
	Total deste grupo =	3,80%
GRUPO: SEGURO E GARANTIA		
	- Garantias	0,32%
	Total deste grupo =	0,32%
GRUPO: RISCO		
	- Riscos e imprevistos	0,50%
	Total deste grupo =	0,50%
GRUPO: DESPESAS FINANCEIRAS		
	- Despesas financeiras	1,02%
	Total deste grupo =	1,02%
GRUPO: LUCRO		
	- Lucro	6,64%
	Total deste grupo =	6,64%
GRUPO: TRIBUTOS (PIS, CONFINS e ISSQN)		
	- PIS	0,65%
	- CONFINS	3,00%
	- ISSQN	2,50%
	- CPRB	4,50%
	Total deste grupo =	10,65%
TOTAL DO BDI = {[(1+AC+S+R+G).(1+DF).(1+L)]/(1-I)} - 1 =		26,10%

A fórmula abaixo foi utilizada para cálculo do BDI das faixas acima relacionadas, devendo ser adotada como padrão.

$$\text{BDI} = \{[(1+AC+S+R+G).(1+DF).(1+L)]/(1-I)\} - 1$$

Onde:

AC = TAXA DE ADMINISTRAÇÃO CENTRAL;

S = TAXA DE SEGUROS;

R = TAXA DE RISCOS;

G = TAXA DE GARANTIAS;

DF = TAXA DE DESPESAS FINANCEIRAS;

L = TAXA DE LUCRO/REMUNERAÇÃO;

I = TAXA DE INCIDÊNCIA DE IMPOSTOS (PIS, CONFINS e ISS).

Encargos Sociais



SINAPI - Composição de Encargos Sociais



MARANHÃO

VIGÊNCIA A PARTIR DE 08/2017

ENCARGOS SOCIAIS SOBRE A MÃO DE OBRA					
CÓDIGO	DESCRIÇÃO	COM DESONERAÇÃO		SEM DESONERAÇÃO	
		HORISTA %	MENSALISTA %	HORISTA %	MENSALISTA %
GRUPO A					
A1	INSS	0,00%	0,00%	20,00%	20,00%
A2	SESI	1,50%	1,50%	1,50%	1,50%
A3	SENAI	1,00%	1,00%	1,00%	1,00%
A4	INCRA	0,20%	0,20%	0,20%	0,20%
A5	SEBRAE	0,60%	0,60%	0,60%	0,60%
A6	Salário Educação	2,50%	2,50%	2,50%	2,50%
A7	Seguro Contra Acidentes de Trabalho	3,00%	3,00%	3,00%	3,00%
A8	FGTS	8,00%	8,00%	8,00%	8,00%
A9	SECONCI	0,00%	0,00%	0,00%	0,00%
A	Total	16,80%	16,80%	36,80%	36,80%
GRUPO B					
B1	Repouso Semanal Remunerado	17,91%	Não incide	17,91%	Não incide
B2	Feriados	3,96%	Não incide	3,96%	Não incide
B3	Auxílio - Enfermidade	0,91%	0,70%	0,91%	0,70%
B4	13º Salário	10,91%	8,33%	10,91%	8,33%
B5	Licença Paternidade	0,07%	0,05%	0,07%	0,05%
B6	Faltas Justificadas	0,73%	0,56%	0,73%	0,56%
B7	Dias de Chuvas	1,64%	Não incide	1,64%	Não incide
B8	Auxílio Acidente de Trabalho	0,11%	0,08%	0,11%	0,08%
B9	Férias Gozadas	9,99%	7,63%	9,99%	7,63%
B10	Salário Maternidade	0,03%	0,02%	0,03%	0,02%
B	Total	46,26%	17,37%	46,26%	17,37%
GRUPO C					
C1	Aviso Prévio Indenizado	6,50%	4,97%	6,50%	4,97%
C2	Aviso Prévio Trabalhado	0,15%	0,12%	0,15%	0,12%
C3	Férias Indenizadas	3,65%	2,79%	3,65%	2,79%
C4	Depósito Rescisão Sem Justa Causa	5,17%	3,95%	5,17%	3,95%
C5	Indenização Adicional	0,55%	0,42%	0,55%	0,42%
C	Total	16,02%	12,25%	16,02%	12,25%
GRUPO D					
D1	Reincidência de Grupo A sobre Grupo B	7,77%	2,92%	17,02%	6,39%
D2	Reincidência de Grupo A sobre Aviso Prévio Trabalhado e Reincidência do FGTS sobre Aviso Prévio Indenizado	0,55%	0,42%	0,58%	0,44%
D	Total	8,32%	3,34%	17,60%	6,83%
TOTAL(A+B+C+D)		87,40%	49,76%	116,68%	73,25%

Fonte: Informação Dias de Chuva – INMET

Composição Unitária de Preço



OBJETO: Construção de ponte mista de concreto e metálica

ENDEREÇO: Corrego Sucuriú - Ribamar Fiquene/Ma

PROPONENTE: Prefeitura Municipal de Ribamar Fiquene - MA

BASE: ORSE SE 2021/09 SBC MA 2021/11 - São Luís SEINFRA CE 027.1 COM DESONERAÇÃO

SICRO MA 2016/11 COM DESONERAÇÃO SICRO NOVO MA 2021/07 COM DESONERAÇÃO

SINAPI MA 2021/10 COM DESONERAÇÃO

COMPOSIÇÃO UNITÁRIA DE PREÇO

1.1. 00004813 - PLACA DE OBRA (PARA CONSTRUÇÃO CIVIL) EM CHAPA GALVANIZADA *N. 22*, ADESIVADA, DE *2,0 X 1,125* M (SEM POSTES PARA FIXAÇÃO) (M2)

VALOR: 250,00

1.2. I042675 - ALUGUEL MENSAL DE BANHEIRO QUIMICO PADRAO STANDARD COM 3 LIMPEZAS SEMANAIS (UN)

VALOR: 560,00

2.1. 93358 - ESCAVAÇÃO MANUAL DE VALA COM PROFUNDIDADE MENOR OU IGUAL A 1,30 M. AF_02/2021 (M3)

SERVICO	FONTE	UNID	COEFICIENTE	PREÇO UNITÁRIO	TOTAL	
88316	SERVENTE COM ENCARGOS COMPLEMENTARES	SINAPI	H	3,95600000	13,12	51,90
TOTAL SERVICOS:					51,90	
VALOR:					51,90	

2.2. 92214 - TUBO DE CONCRETO PARA REDES COLETORAS DE AGUAS PLUVIAIS, DIAMETRO DE 800 MM, JUNTA RIGIDA, INSTALADO EM LOCAL COM BAIXO NÍVEL DE INTERFERÊNCIAS - FORNECIMENTO E ASSENTAMENTO. AF_12/2015 (M)

MATERIAL	FONTE	UNID	COEFICIENTE	PREÇO UNITÁRIO	TOTAL	
00007750	TUBO DE CONCRETO ARMADO PARA AGUAS PLUVIAIS, CLASSE PA-1, COM ENCAIXE PONTA E BOLSA, DIAMETRO NOMINAL DE 800 MM	SINAPI	M	1,03000000	409,31	421,58
TOTAL MATERIAL:					421,58	
SERVICO	FONTE	UNID	COEFICIENTE	PREÇO UNITÁRIO	TOTAL	
5631	ESCAVADEIRA HIDRÁULICA SOBRE ESTEIRAS, CAÇAMBA 0,80 M3, PESO OPERACIONAL 17 T, POTENCIA BRUTA 111 HP - CHP DIURNO. AF_06/2014	SINAPI	CHP	0,13600000	165,30	22,48
5632	ESCAVADEIRA HIDRÁULICA SOBRE ESTEIRAS, CAÇAMBA 0,80 M3, PESO OPERACIONAL 17 T, POTENCIA BRUTA 111 HP - CHI DIURNO. AF_06/2014	SINAPI	CHI	0,28700000	63,15	18,12
88246	ASSENTADOR DE TUBOS COM ENCARGOS COMPLEMENTARES	SINAPI	H	0,64000000	14,64	9,36
88316	SERVENTE COM ENCARGOS COMPLEMENTARES	SINAPI	H	1,28000000	13,12	16,79
88629	ARGAMASSA TRAÇO 1:3 (EM VOLUME DE CIMENTO E AREIA MÉDIA ÚMIDA), PREPARO MANUAL. AF_08/2019	SINAPI	M3	0,01200000	482,52	5,79
TOTAL SERVICOS:					72,54	
VALOR:					494,12	

2.3. 96616 - LASTRO DE CONCRETO MAGRO, APLICADO EM BLOCOS DE COROAMENTO OU SAPATAS. AF_08/2017 (M3)

SERVICO	FONTE	UNID	COEFICIENTE	PREÇO UNITÁRIO	TOTAL	
88309	PEDREIRO COM ENCARGOS COMPLEMENTARES	SINAPI	H	6,21200000	17,44	108,33
88316	SERVENTE COM ENCARGOS COMPLEMENTARES	SINAPI	H	1,69400000	13,12	22,22
94968	CONCRETO MAGRO PARA LASTRO, TRAÇO 1:4,5:4,5 (EM MASSA SECA DE CIMENTO/ AREIA MÉDIA/ BRITA 1) - PREPARO MECÂNICO COM BETONEIRA 600 L. AF_05/2021	SINAPI	M3	1,13000000	275,23	311,00
TOTAL SERVICOS:					441,55	
VALOR:					441,55	

2.4. 94970 - CONCRETO FCK = 20MPA, TRAÇO 1:2,7:3 (EM MASSA SECA DE CIMENTO/ AREIA MÉDIA/ BRITA 1) - PREPARO MECÂNICO COM BETONEIRA 600 L. AF_05/2021 (M3)

MATERIAL	FONTE	UNID	COEFICIENTE	PREÇO UNITÁRIO	TOTAL	
00000370	AREIA MÉDIA - POSTO JAZIDA/FORNECEDOR (RETIRADO NA JAZIDA, SEM TRANSPORTE)	SINAPI	M3	0,76090000	52,50	39,94



OBJETO: Construção de ponte mista de concreto e metálica

ENDEREÇO: Corrego Sucuriú - Ribamar Fiquene/Ma

PROPONENTE: Prefeitura Municipal de Ribamar Fiquene - MA

BASE: ORSE SE 2021/09 SBC MA 2021/11 - São Luís SEINFRA CE 027.1 COM DESONERAÇÃO

SICRO MA 2016/11 COM DESONERAÇÃO SICRO NOVO MA 2021/07 COM DESONERAÇÃO

SINAPI MA 2021/10 COM DESONERAÇÃO

COMPOSIÇÃO UNITÁRIA DE PREÇO

SERVICO	FONTE	UNID	COEFICIENTE	PREÇO UNITÁRIO	TOTAL	
00001379	CIMENTO PORTLAND COMPOSTO CP II-32	SINAPI	KG	325,15890000	0,65	211,35
00004721	PEDRA BRITADA N. 1 (9,5 a 19 MM) POSTO PEDREIRA/FORNECEDOR, SEM FRETE	SINAPI	M3	0,59120000	69,65	41,17
TOTAL MATERIAL:					292,46	
88316	SERVENTE COM ENCARGOS COMPLEMENTARES	SINAPI	H	2,02670000	13,12	26,59
88377	OPERADOR DE BETONEIRA ESTACIONÁRIA/MISTURADOR COM ENCARGOS COMPLEMENTARES	SINAPI	H	1,27680000	15,26	19,48
89225	BETONEIRA CAPACIDADE NOMINAL DE 600 L, CAPACIDADE DE MISTURA 360 L, MOTOR ELÉTRICO TRIFÁSICO POTÊNCIA DE 4 CV, SEM CARREGADOR CHP DIURNO. AF_11/2014	SINAPI	CHP	0,65720000	4,81	3,16
89226	BETONEIRA CAPACIDADE NOMINAL DE 600 L, CAPACIDADE DE MISTURA 360 L, MOTOR ELÉTRICO TRIFÁSICO POTÊNCIA DE 4 CV, SEM CARREGADOR CHLDIURNO. AF_11/2014	SINAPI	CHI	0,61970000	1,60	0,99
TOTAL SERVICIO:					50,22	
VALOR:					342,68	

3.1. 92775 - ARMAÇÃO DE PILAR OU VIGA DE UMA ESTRUTURA CONVENCIONAL DE CONCRETO ARMADO EM UMA EDIFICAÇÃO TÉRREA OU SOBRADO UTILIZANDO AÇO CA-60 DE 5,0 MM - MONTAGEM. AF_12/2015 (KG)

MATERIAL	FONTE	UNID	COEFICIENTE	PREÇO UNITÁRIO	TOTAL	
00039017	ESPACADOR / DISTANCIADOR CIRCULAR COM ENTRADA LATERAL, EM PLASTICO, PARA VERGALHAO *4,2 A 12,5* MM, COBRIMENTO 20 MM	SINAPI	UN	1,19000000	0,21	0,24
00043132	ARAME RECOZIDO 16 BWG, D = 1,65 MM (0,016 KG/M) OU 18 BWG, D = 1,25 MM (0,01 KG/M)	SINAPI	KG	0,02500000	17,38	0,43
TOTAL MATERIAL:					0,67	
SERVICO	FONTE	UNID	COEFICIENTE	PREÇO UNITÁRIO	TOTAL	
88238	AJUDANTE DE ARMADOR COM ENCARGOS COMPLEMENTARES	SINAPI	H	0,03670000	13,06	0,47
88245	ARMADOR COM ENCARGOS COMPLEMENTARES	SINAPI	H	0,22450000	17,33	3,89
92791	CORTE E DOBRA DE AÇO CA-60, DIÂMETRO DE 5,0 MM, UTILIZADO EM ESTRUTURAS DIVERSAS, EXCETO LAJES. AF_12/2015	SINAPI	KG	1,00000000	11,36	11,36
TOTAL SERVICIO:					15,72	
VALOR:					16,39	

3.2. 92776 - ARMAÇÃO DE PILAR OU VIGA DE UMA ESTRUTURA CONVENCIONAL DE CONCRETO ARMADO EM UMA EDIFICAÇÃO TÉRREA OU SOBRADO UTILIZANDO AÇO CA-50 DE 6,3 MM - MONTAGEM. AF_12/2015 (KG)

MATERIAL	FONTE	UNID	COEFICIENTE	PREÇO UNITÁRIO	TOTAL	
00039017	ESPACADOR / DISTANCIADOR CIRCULAR COM ENTRADA LATERAL, EM PLASTICO, PARA VERGALHAO *4,2 A 12,5* MM, COBRIMENTO 20 MM	SINAPI	UN	0,97000000	0,21	0,20
00043132	ARAME RECOZIDO 16 BWG, D = 1,65 MM (0,016 KG/M) OU 18 BWG, D = 1,25 MM (0,01 KG/M)	SINAPI	KG	0,02500000	17,38	0,43
TOTAL MATERIAL:					0,63	
SERVICO	FONTE	UNID	COEFICIENTE	PREÇO UNITÁRIO	TOTAL	
88238	AJUDANTE DE ARMADOR COM ENCARGOS COMPLEMENTARES	SINAPI	H	0,02800000	13,06	0,36
88245	ARMADOR COM ENCARGOS COMPLEMENTARES	SINAPI	H	0,17130000	17,33	2,96
92792	CORTE E DOBRA DE AÇO CA-50, DIÂMETRO DE 6,3 MM, UTILIZADO EM ESTRUTURAS DIVERSAS, EXCETO LAJES. AF_12/2015	SINAPI	KG	1,00000000	11,82	11,82
TOTAL SERVICIO:					15,14	
VALOR:					15,77	

3.3. 92777 - ARMAÇÃO DE PILAR OU VIGA DE UMA ESTRUTURA CONVENCIONAL DE CONCRETO ARMADO EM UMA EDIFICAÇÃO TÉRREA OU SOBRADO UTILIZANDO AÇO CA-50 DE 8,0 MM - MONTAGEM. AF_12/2015 (KG)



OBJETO: Construção de ponte mista de concreto e metálica

ENDEREÇO: Corrego Sucuriú - Ribamar Fiquene/Ma

PROPONENTE: Prefeitura Municipal de Ribamar Fiquene - MA

BASE: ORSE SE 2021/09 SBC MA 2021/11 - São Luís SEINFRA CE 027.1 COM DESONERAÇÃO

SICRO MA 2016/11 COM DESONERAÇÃO SICRO NOVO MA 2021/07 COM DESONERAÇÃO

SINAPI MA 2021/10 COM DESONERAÇÃO

COMPOSIÇÃO UNITÁRIA DE PREÇO

MATERIAL		FONTES	UNID	COEFICIENTE	PREÇO UNITÁRIO	TOTAL
00039017	ESPACADOR / DISTANCIADOR CIRCULAR COM ENTRADA LATERAL, EM PLASTICO, PARA VERGALHAO *4,2 A 12,5* MM, COBRIMENTO 20 MM	SINAPI	UN	0,74300000	0,21	0,15
00043132	ARAME RECOZIDO 16 BWG, D = 1,65 MM (0,016 KG/M) OU 18 BWG, D = 1,25 MM (0,01 KG/M)	SINAPI	KG	0,02500000	17,38	0,43
TOTAL MATERIAL:						0,58
SERVICO		FONTES	UNID	COEFICIENTE	PREÇO UNITÁRIO	TOTAL
88238	AJUDANTE DE ARMADOR COM ENCARGOS COMPLEMENTARES	SINAPI	H	0,02090000	13,06	0,27
88245	ARMADOR COM ENCARGOS COMPLEMENTARES	SINAPI	H	0,12780000	17,33	2,21
92793	CORTE E DOBRA DE AÇO CA-50, DIÂMETRO DE 8,0 MM, UTILIZADO EM ESTRUTURAS DIVERSAS, EXCETO LAJES. AF_12/2015	SINAPI	KG	1,00000000	11,93	11,93
TOTAL SERVICOS:						14,41
VALOR:						14,99

3.4. 92778 - ARMAÇÃO DE PILAR OU VIGA DE UMA ESTRUTURA CONVENCIONAL DE CONCRETO ARMADO EM UMA EDIFICAÇÃO TÉRREA OU SOBRADO UTILIZANDO AÇO CA-50 DE 10,0 MM - MONTAGEM. AF 12/2015 (KG)

MATERIAL		FONTES	UNID	COEFICIENTE	PREÇO UNITÁRIO	TOTAL
00039017	ESPACADOR / DISTANCIADOR CIRCULAR COM ENTRADA LATERAL, EM PLASTICO, PARA VERGALHAO *4,2 A 12,5* MM, COBRIMENTO 20 MM	SINAPI	UN	0,54300000	0,21	0,11
00043132	ARAME RECOZIDO 16 BWG, D = 1,65 MM (0,016 KG/M) OU 18 BWG, D = 1,25 MM (0,01 KG/M)	SINAPI	KG	0,02500000	17,38	0,43
TOTAL MATERIAL:						0,54
SERVICO		FONTES	UNID	COEFICIENTE	PREÇO UNITÁRIO	TOTAL
88238	AJUDANTE DE ARMADOR COM ENCARGOS COMPLEMENTARES	SINAPI	H	0,01560000	13,06	0,20
88245	ARMADOR COM ENCARGOS COMPLEMENTARES	SINAPI	H	0,09560000	17,33	1,65
92794	CORTE E DOBRA DE AÇO CA-50, DIÂMETRO DE 10,0 MM, UTILIZADO EM ESTRUTURAS DIVERSAS, EXCETO LAJES. AF_12/2015	SINAPI	KG	1,00000000	11,08	11,08
TOTAL SERVICOS:						12,93
VALOR:						13,47

3.5. 92779 - ARMAÇÃO DE PILAR OU VIGA DE UMA ESTRUTURA CONVENCIONAL DE CONCRETO ARMADO EM UMA EDIFICAÇÃO TÉRREA OU SOBRADO UTILIZANDO AÇO CA-50 DE 12,5 MM - MONTAGEM. AF 12/2015 (KG)

MATERIAL		FONTES	UNID	COEFICIENTE	PREÇO UNITÁRIO	TOTAL
00039017	ESPACADOR / DISTANCIADOR CIRCULAR COM ENTRADA LATERAL, EM PLASTICO, PARA VERGALHAO *4,2 A 12,5* MM, COBRIMENTO 20 MM	SINAPI	UN	0,36700000	0,21	0,07
00043132	ARAME RECOZIDO 16 BWG, D = 1,65 MM (0,016 KG/M) OU 18 BWG, D = 1,25 MM (0,01 KG/M)	SINAPI	KG	0,02500000	17,38	0,43
TOTAL MATERIAL:						0,50
SERVICO		FONTES	UNID	COEFICIENTE	PREÇO UNITÁRIO	TOTAL
88238	AJUDANTE DE ARMADOR COM ENCARGOS COMPLEMENTARES	SINAPI	H	0,01140000	13,06	0,14
88245	ARMADOR COM ENCARGOS COMPLEMENTARES	SINAPI	H	0,06980000	17,33	1,20
92795	CORTE E DOBRA DE AÇO CA-50, DIÂMETRO DE 12,5 MM, UTILIZADO EM ESTRUTURAS DIVERSAS, EXCETO LAJES. AF_12/2015	SINAPI	KG	1,00000000	9,53	9,53
TOTAL SERVICOS:						10,87
VALOR:						11,37

3.6. 92780 - ARMAÇÃO DE PILAR OU VIGA DE UMA ESTRUTURA CONVENCIONAL DE CONCRETO ARMADO EM UMA EDIFICAÇÃO TÉRREA OU SOBRADO UTILIZANDO AÇO CA-50 DE 16,0 MM - MONTAGEM. AF 12/2015 (KG)

MATERIAL		FONTES	UNID	COEFICIENTE	PREÇO UNITÁRIO	TOTAL
----------	--	--------	------	-------------	----------------	-------



OBJETO: Construção de ponte mista de concreto e metálica

ENDEREÇO: Corrego Sucuriú - Ribamar Fiquene/Ma

PROPONENTE: Prefeitura Municipal de Ribamar Fiquene - MA

BASE: ORSE SE 2021/09 SBC MA 2021/11 - São Luís SEINFRA CE 027.1 COM DESONERAÇÃO

SICRO MA 2016/11 COM DESONERAÇÃO SICRO NOVO MA 2021/07 COM DESONERAÇÃO

SINAPI MA 2021/10 COM DESONERAÇÃO

COMPOSIÇÃO UNITÁRIA DE PREÇO

SERVICO	FONTE	UNID	COEFICIENTE	PREÇO UNITÁRIO	TOTAL	
00039017	ESPAÇADOR / DISTANCIADOR CIRCULAR COM ENTRADA LATERAL, EM PLÁSTICO, PARA VERGALHAO *4,2 A 12,5* MM, COBRIMENTO 20 MM	SINAPI	UN	0,21200000	0,21	0,04
00043132	ARAME RECOZIDO 16 BWG, D = 1,65 MM (0,016 KG/M) OU 18 BWG, D = 1,25 MM (0,01 KG/M)	SINAPI	KG	0,02500000	17,38	0,43
TOTAL MATERIAL:					0,47	
88238	AJUDANTE DE ARMADOR COM ENCARGOS COMPLEMENTARES	SINAPI	H	0,00770000	13,06	0,10
88245	ARMADOR COM ENCARGOS COMPLEMENTARES	SINAPI	H	0,04730000	17,33	0,81
92796	CORTE E DOBRA DE AÇO CA-50, DIÂMETRO DE 16,0 MM, UTILIZADO EM ESTRUTURAS DIVERSAS, EXCETO LAJES. AF_12/2015	SINAPI	KG	1,00000000	9,46	9,46
TOTAL SERVIÇO:					10,37	
VALOR:					10,84	

3.7. 92266 - FABRICAÇÃO DE FORMA PARA VIGAS, EM CHAPA DE MADEIRA COMPENSADA PLASTIFICADA, E = 18 MM. AF_09/2020 (M2)

MATERIAL	FONTE	UNID	COEFICIENTE	PREÇO UNITÁRIO	TOTAL	
00001345	CHAPA/PAINEL DE MADEIRA COMPENSADA PLASTIFICADA (MADEIRITE PLASTIFICADO) PARA FORMA DE CONCRETO, DE 2200 x 1100 MM, E = *17* MM	SINAPI	M2	1,14600000	69,75	79,93
00004491	PONTALETE *7,5 X 7,5* CM EM PINUS, MISTA OU EQUIVALENTE DA REGIAO - BRUTA	SINAPI	M	0,16600000	9,11	1,51
00004517	SARRAFO *2,5 X 7,5* CM EM PINUS, MISTA OU EQUIVALENTE DA REGIAO - BRUTA	SINAPI	M	6,95200000	3,19	22,17
00005068	PREGO DE AÇO POLIDO COM CABECA 17 X 21 (2 X 11)	SINAPI	KG	0,15900000	20,60	3,27
TOTAL MATERIAL:					106,88	
SERVICO	FONTE	UNID	COEFICIENTE	PREÇO UNITÁRIO	TOTAL	
88239	AJUDANTE DE CARPINTEIRO COM ENCARGOS COMPLEMENTARES	SINAPI	H	0,20200000	14,23	2,87
88262	CARPINTEIRO DE FORMAS COM ENCARGOS COMPLEMENTARES	SINAPI	H	1,01200000	17,21	17,41
91692	SERRA CIRCULAR DE BANCADA COM MOTOR ELÉTRICO POTÊNCIA DE 5HP, COM COIFA PARA DISCO 10" - CHP DIURNO. AF_08/2015	SINAPI	CHP	0,05000000	18,13	0,90
91693	SERRA CIRCULAR DE BANCADA COM MOTOR ELÉTRICO POTÊNCIA DE 5HP, COM COIFA PARA DISCO 10" - CHI DIURNO. AF_08/2015	SINAPI	CHI	0,15200000	15,71	2,38
TOTAL SERVIÇO:					23,56	
VALOR:					130,44	

3.8. 94964 - CONCRETO FCK = 20MPA, TRAÇO 1:2,7:3 (EM MASSA SECA DE CIMENTO/ AREIA MEDIA/ BRITA 1) - PREPARO MECÂNICO COM BETONEIRA 400 L. AF_05/2021 (M3)

MATERIAL	FONTE	UNID	COEFICIENTE	PREÇO UNITÁRIO	TOTAL	
00000370	AREIA MEDIA - POSTO JAZIDA/FORNECEDOR (RETIRADO NA JAZIDA, SEM TRANSPORTE)	SINAPI	M3	0,75580000	52,50	39,67
00001379	CIMENTO PORTLAND COMPOSTO CP II-32	SINAPI	KG	322,97770000	0,65	209,93
00004721	PEDRA BRITADA N. 1 (9,5 a 19 MM) POSTO PEDREIRA/FORNECEDOR, SEM FRETE	SINAPI	M3	0,58720000	69,65	40,89
TOTAL MATERIAL:					290,49	
SERVICO	FONTE	UNID	COEFICIENTE	PREÇO UNITÁRIO	TOTAL	
88316	SERVENTE COM ENCARGOS COMPLEMENTARES	SINAPI	H	2,53330000	13,12	33,23
88377	OPERADOR DE BETONEIRA ESTACIONÁRIA/MISTURADOR COM ENCARGOS COMPLEMENTARES	SINAPI	H	1,60460000	15,26	24,48
88830	BETONEIRA CAPACIDADE NOMINAL DE 400 L, CAPACIDADE DE MISTURA 280 L, MOTOR ELÉTRICO TRIFÁSICO POTÊNCIA DE 2 CV, SEM CARREGADOR CHP DIURNO. AF_10/2014	SINAPI	CHP	0,82590000	1,65	1,36



OBJETO: Construção de ponte mista de concreto e metálica

ENDEREÇO: Corrego Sucuriú - Ribamar Fiquene/Ma

PROPONENTE: Prefeitura Municipal de Ribamar Fiquene - MA

BASE: ORSE SE 2021/09 SBC MA 2021/11 - São Luís SEINFRA CE 027.1 COM DESONERAÇÃO

SICRO MA 2016/11 COM DESONERAÇÃO SICRO NOVO MA 2021/07 COM DESONERAÇÃO

SINAPI MA 2021/10 COM DESONERAÇÃO

COMPOSIÇÃO UNITÁRIA DE PREÇO

88831	BETONEIRA CAPACIDADE NOMINAL DE 400 L, CAPACIDADE DE MISTURA 280 L, MOTOR ELÉTRICO TRIFÁSICO POTÊNCIA DE 2 CV, SEM CARREGADOR CHI DIURNO. AF 10/2014	SINAPI	CHI	0,77870000	0,39	0,30
TOTAL SERVIÇO:						59,37
VALOR:						349,86

4.1. I005112 - ESTRUTURA METALICA ATIRANTADA (23,324kg/m2) (KG)

VALOR:	14,00
---------------	--------------

4.2. 00001337 - CHAPA DE ACO XADREZ PARA PISOS, E = 1/4 " (6,30 MM) 54,53 KG/M2 (KG)

VALOR:	16,06
---------------	--------------

4.3. 5915373 - Carga, manobra e descarga de materiais diversos em caminhão carroceria com capacidade de 7 t e com guindauto de 20 t.m (t)

EQUIPAMENTOS	QUANT	UTILIZAÇÃO		CUSTO OPERACIONAL		CUSTO HORÁRIO	
		PROD	IMPR	PROD	IMPR		
E9686	Caminhão carroceria com guindauto com capacidade de 20 t.m - 136 kW	1,00000000	1,0000	0,0000	230,1404	87,0550	230,1404
TOTAL EQUIPAMENTOS:						230,1404	
MÃO DE OBRA			UNID	CONSUMO	SALÁRIO HORA	CUSTO HORÁRIO	
P9824	Servente		h	2,00000000	15,63	31,26	
TOTAL MÃO DE OBRA:						31,26	
Custo Horário da Execução:						261,4036	
Produção da Equipe:						19,5800	
Custo Unitário da Execução:						13,3505	
Custo Direto Total:						13,3505	
VALOR:						13,3500	

4.4. 040127 - CHAPA DE ACO 1/4" (49,797 Kg/m2) (KG)

MAO DE OBRA		FONTE	UNID	COEFICIENTE	PREÇO UNITÁRIO	TOTAL
I099022	MONTADOR	SBC	H	0,1210	11,37	1,38
I099900	SERVENTE	SBC	H	0,1210	10,96	1,33
TOTAL MAO DE OBRA:						2,71
MATERIAL		FONTE	UNID	COEFICIENTE	PREÇO UNITÁRIO	TOTAL
I000407	CHAPA ACO GROSSA 1/4" 6,35mm (49,78Kg/m2)	SBC	KG	1,0000	6,66	6,66
I007065	PREFABRICACAO/USINAGEM/CORTE/DOBRA CHAPA GALVANIZADA	SBC	KG	1,0000	14,00	14,00
TOTAL MATERIAL:						20,66
VALOR:						23,36

5.1. S02339 - Aplicação de primer universal - 2 demãos (m2)

MAO DE OBRA		FONTE	UNID	COEFICIENTE	PREÇO UNITÁRIO	TOTAL
I04783S	Pintor	ORSE	h	0,40000000	13,99	5,60
I06111S	Servente de obras	ORSE	h	0,20000000	10,55	2,11
TOTAL MAO DE OBRA:						7,71



OBJETO: Construção de ponte mista de concreto e metálica

ENDEREÇO: Corrego Sucuriú - Ribamar Fiquene/Ma

PROPONENTE: Prefeitura Municipal de Ribamar Fiquene - MA

BASE: ORSE SE 2021/09 SBC MA 2021/11 - São Luís SEINFRA CE 027.1 COM DESONERAÇÃO

SICRO MA 2016/11 COM DESONERAÇÃO SICRO NOVO MA 2021/07 COM DESONERAÇÃO

SINAPI MA 2021/10 COM DESONERAÇÃO

COMPOSIÇÃO UNITÁRIA DE PREÇO

MATERIAL		FONTE	UNID	COEFICIENTE	PREÇO UNITÁRIO	TOTAL
I01892	Primer universal	ORSE	I	0,14400000	23,49	3,38
TOTAL MATERIAL:						3,38
SERVICO		FONTE	UNID	COEFICIENTE	PREÇO UNITÁRIO	TOTAL
S10549	Encargos Complementares - Servente	ORSE	h	0,20000000	3,56	0,71
S10553	Encargos Complementares - Pintor	ORSE	h	0,40000000	3,64	1,46
TOTAL SERVICOS:						2,17
VALOR:						13,24

5.2. 100739 - PINTURA COM TINTA ALQUIDICA DE ACABAMENTO (ESMALTE SINTETICO ACETINADO) PULVERIZADA SOBRE PERFIL METÁLICO EXECUTADO EM FÁBRICA (POR DEMÃO). AF 01/2020 P (M2)

MATERIAL		FONTE	UNID	COEFICIENTE	PREÇO UNITÁRIO	TOTAL
00005318	DILUENTE AGUARRAS	SINAPI	L	0,05840000	13,59	0,79
00007311	TINTA ESMALTE SINTETICO PREMIUM ACETINADO	SINAPI	L	0,19450000	31,53	6,13
TOTAL MATERIAL:						6,92
SERVICO		FONTE	UNID	COEFICIENTE	PREÇO UNITÁRIO	TOTAL
88310	PINTOR COM ENCARGOS COMPLEMENTARES	SINAPI	H	0,06350000	18,51	1,17
TOTAL SERVICOS:						1,17
VALOR:						8,09

6.1. 94319 - ATERRO MANUAL DE VALAS COM SOLO ARGILLO-ARENOSO E COMPACTAÇÃO MECANIZADA. AF_05/2016 (M3)

MATERIAL		FONTE	UNID	COEFICIENTE	PREÇO UNITÁRIO	TOTAL
00006079	ARGILA, ARGILA VERMELHA OU ARGILA ARENOSA (RETIRADA NA JAZIDA, SEM TRANSPORTE)	SINAPI	M3	1,25000000	10,38	12,97
TOTAL MATERIAL:						12,97
SERVICO		FONTE	UNID	COEFICIENTE	PREÇO UNITÁRIO	TOTAL
5901	CAMINHÃO PIPA 10.000 L TRUCADO, PESO BRUTO TOTAL 23.000 KG, CARGA ÚTIL MÁXIMA 15.935 KG, DISTÂNCIA ENTRE EIXOS 4,8 M, POTÊNCIA 230 CV, INCLUSIVE TANQUE DE AÇO PARA TRANSPORTE DE ÁGUA. CHP DIURNO. AF_06/2014	SINAPI	CHP	0,00600000	251,10	1,50
5903	CAMINHÃO PIPA 10.000 L TRUCADO, PESO BRUTO TOTAL 23.000 KG, CARGA ÚTIL MÁXIMA 15.935 KG, DISTÂNCIA ENTRE EIXOS 4,8 M, POTÊNCIA 230 CV, INCLUSIVE TANQUE DE AÇO PARA TRANSPORTE DE ÁGUA. CHI DIURNO. AF_06/2014	SINAPI	CHI	0,00300000	45,29	0,13
88316	SERVENTE COM ENCARGOS COMPLEMENTARES	SINAPI	H	0,65900000	13,12	8,64
91533	COMPACTADOR DE SOLOS DE PERCUSSÃO (SOQUETE) COM MOTOR A GASOLINA 4 TEMPOS, POTÊNCIA 4 CV - CHP DIURNO. AF_08/2015	SINAPI	CHP	0,27400000	23,76	6,51
91534	COMPACTADOR DE SOLOS DE PERCUSSÃO (SOQUETE) COM MOTOR A GASOLINA 4 TEMPOS, POTÊNCIA 4 CV - CHI DIURNO. AF_08/2015	SINAPI	CHI	0,25400000	16,42	4,17
TOTAL SERVICOS:						20,95
VALOR:						33,92

PLANTA DE ELEVAÇÃO

Esc.: 1:50

ALAS

Esc.: 1:50

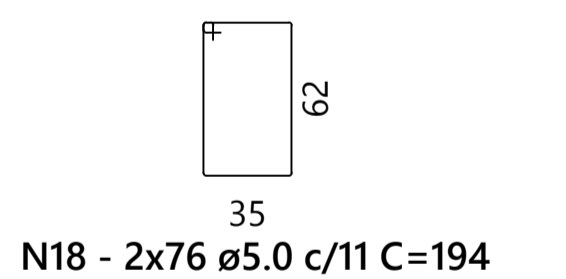
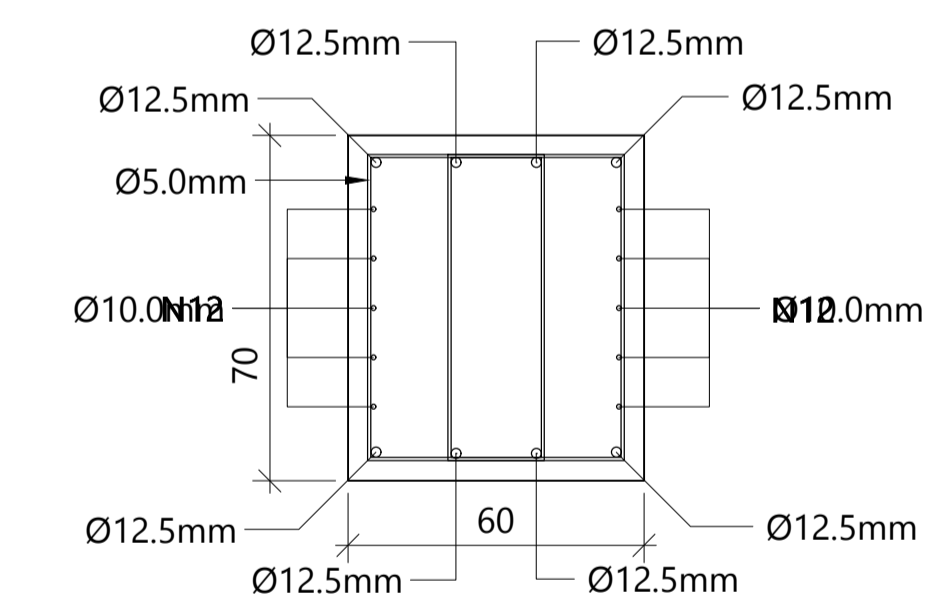
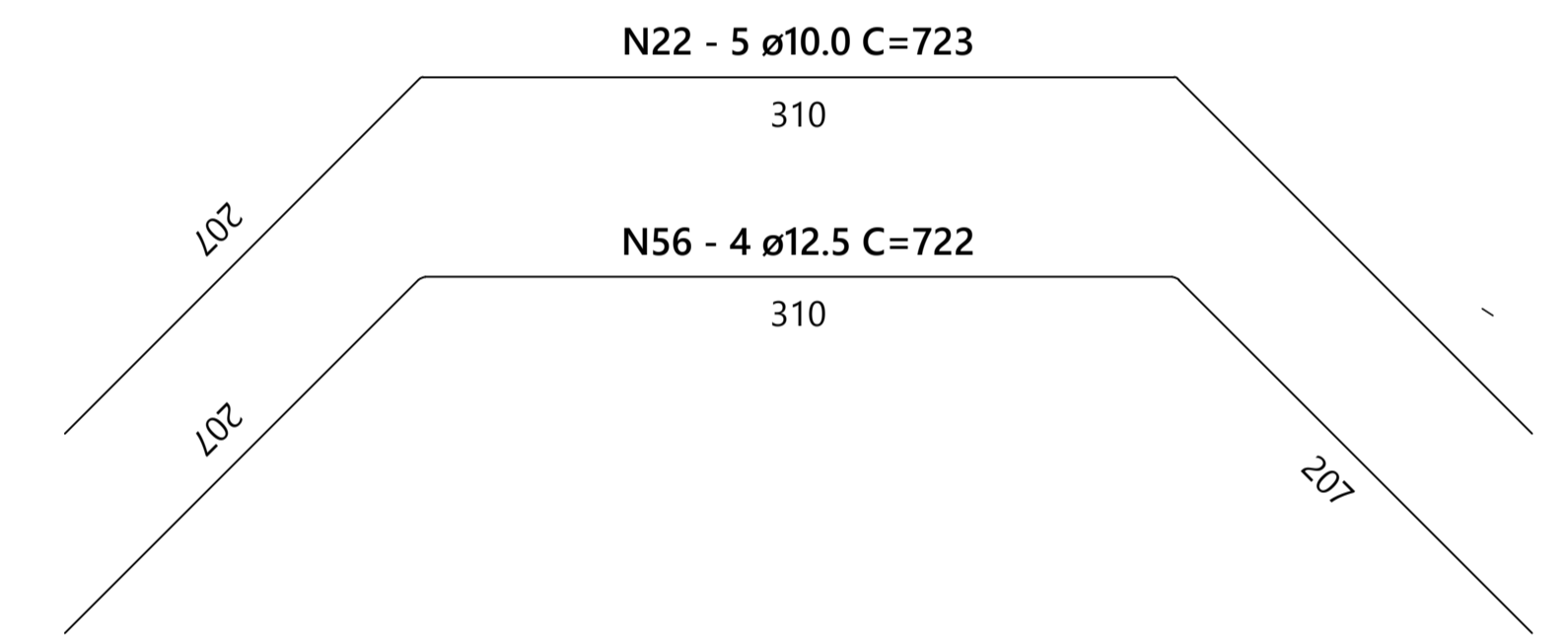
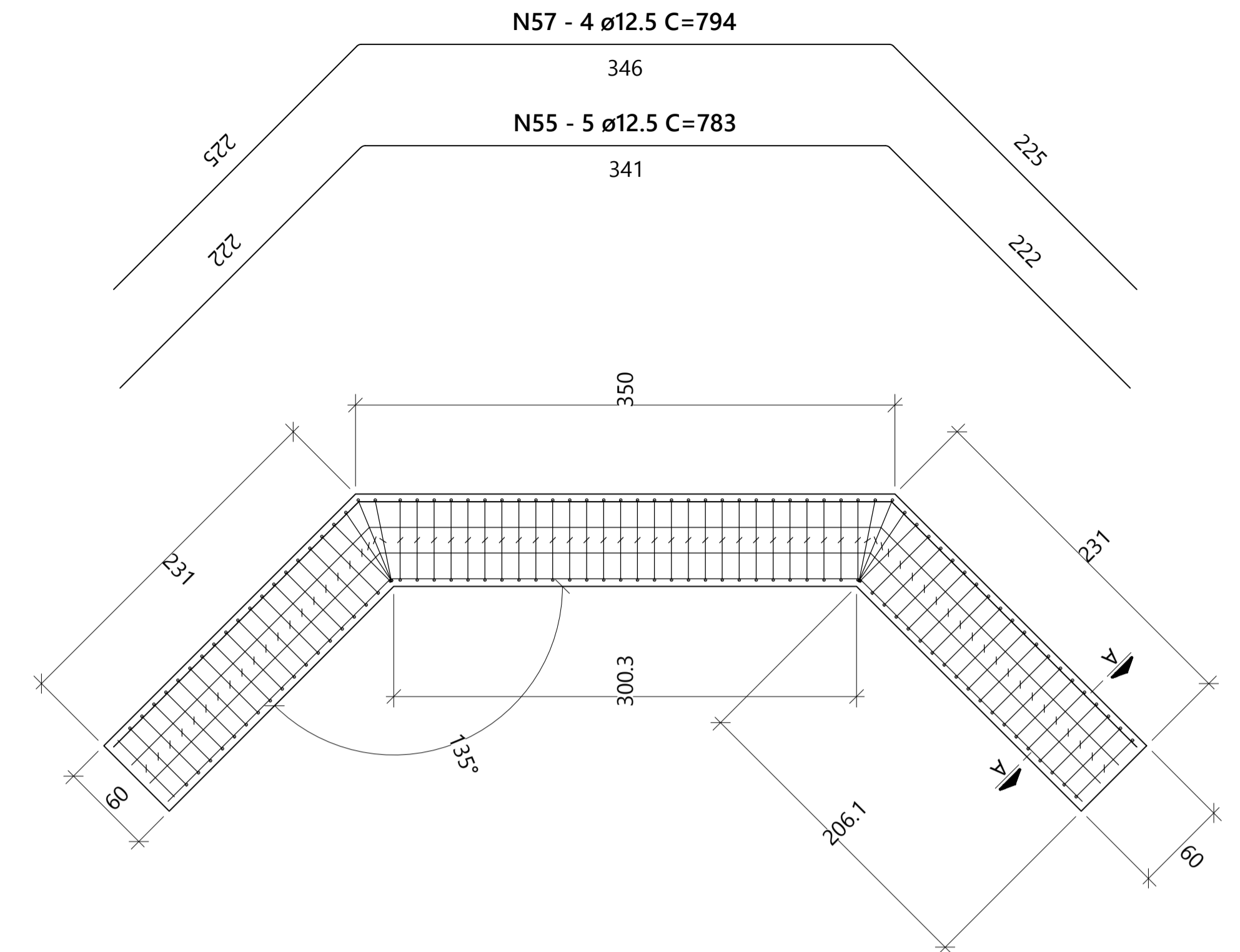
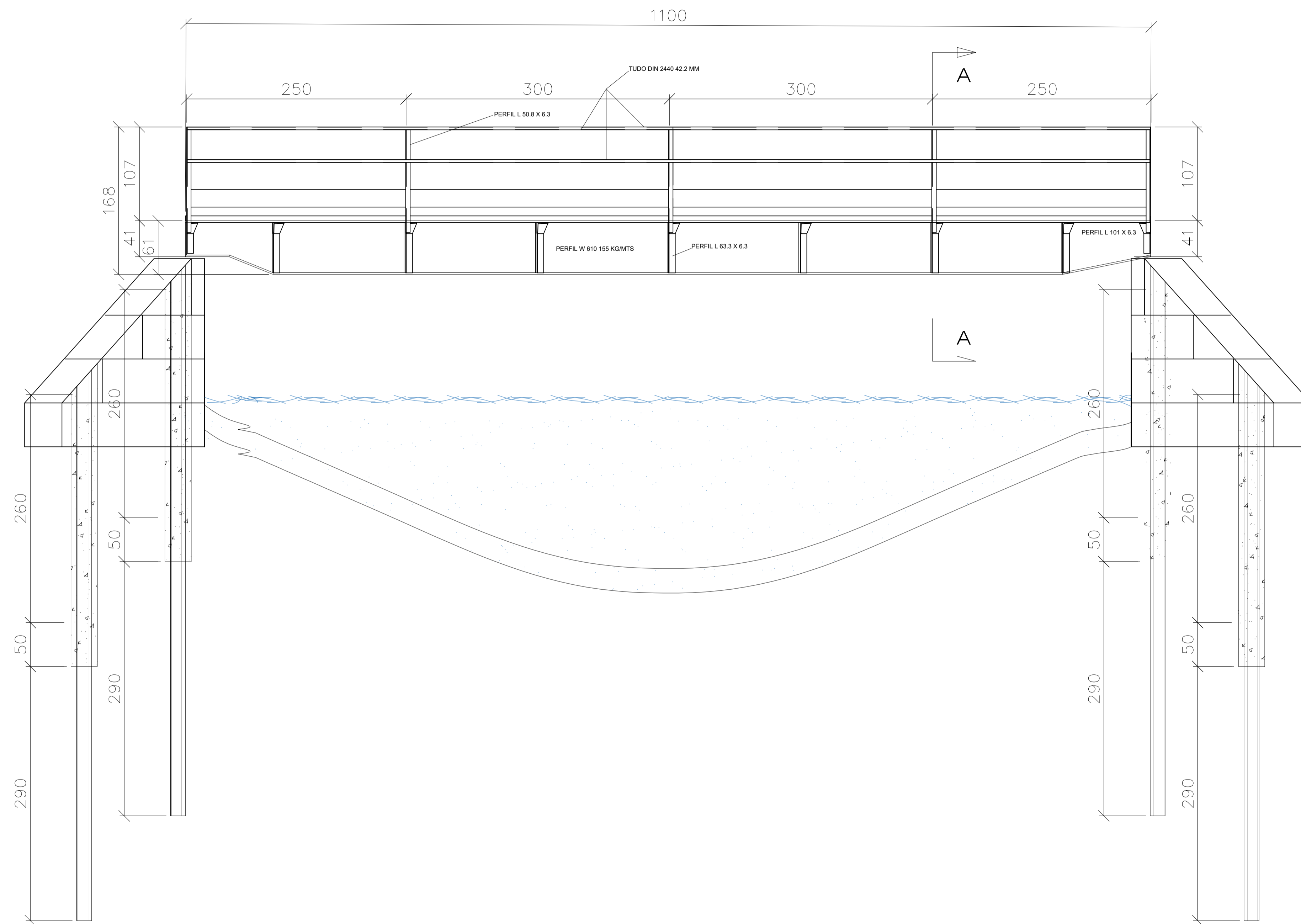

Corte AA
Esc.: 1:25

ELEVAÇÃO

ESC: 1:75

NOTAS :

- 01 - NÃO TIRAR MEDIDAS EM ESCALA.
- 02 - MEDIDAS EM CENTÍMETRO.
- 03 - COBRIMENTO $C_{nom} = 2.0$ cm.
- 04 - CONCRETO:
 - $f_{ck} > 40$ MPa
 - RELAÇÃO ÁGUA/CIMENTO, EM MASSA, $a/c < 0.51$,
 - CONSUMO MÍNIMO DE CIMENTO $C > 410$ Kg/m³.
- 05 - AÇO:
 - CA50 $f_{yk} = 500$ MPa.
 - CA60 $f_{yk} = 600$ MPa.
- 06 - AGRESSIVIDADE AMBIENTAL CONSIDERADA, CLASSE II.
- 07 - DEVERÃO SER OBSERVADOS UM ADEQUADO CONTROLE DE QUALIDADES E RÍGIDOS LIMITES DE TOLERÂNCIA DA VARIABILIDADE DIMENSIONAL DAS PEÇAS, DURANTE A EXECUÇÃO, PARA GARANTIR TOLERÂNCIAS DE EXECUÇÃO ± 5 mm NOS COBRIMENTOS NOMINAIS INDICADOS NESTE PROJETO.
- 08 - CASO O AMBIENTE DE UTILIZAÇÃO APRESENTE ELEMENTOS AGRESSIVOS, DEVERÁ SER APLICADO UM REVESTIMENTO ADEQUADO NA ESTRUTURA DE CONCRETO E NA ESTRUTURA METÁLICA, NÃO PREVISTO NESTE PROJETO.

REV.	DESCRIÇÃO	DATA	DES.	VER.	APROV.
00	EMISSÃO INICIAL				
01					

CONTRATANTE:	PROJETO:

Cliente: PREFEITURA MUNICIPAL DE RIBAMAR FIGUENE - MA		EST PE Número do desenho 04
Empreendimento:	Nº Cliente/Emp.:	
Pontes METÁLICAS PROJETO EXECUTIVO	Escala: INDICADA	
Conteúdo: ELEVAÇÃO E DETALHAMENTO DAS ALAS	Data:	
Codificação do documento: PONTE METÁLICA		
Verificação:	Aprovação:	Elaborado por:

CORTE AA

Esc.: 1:50

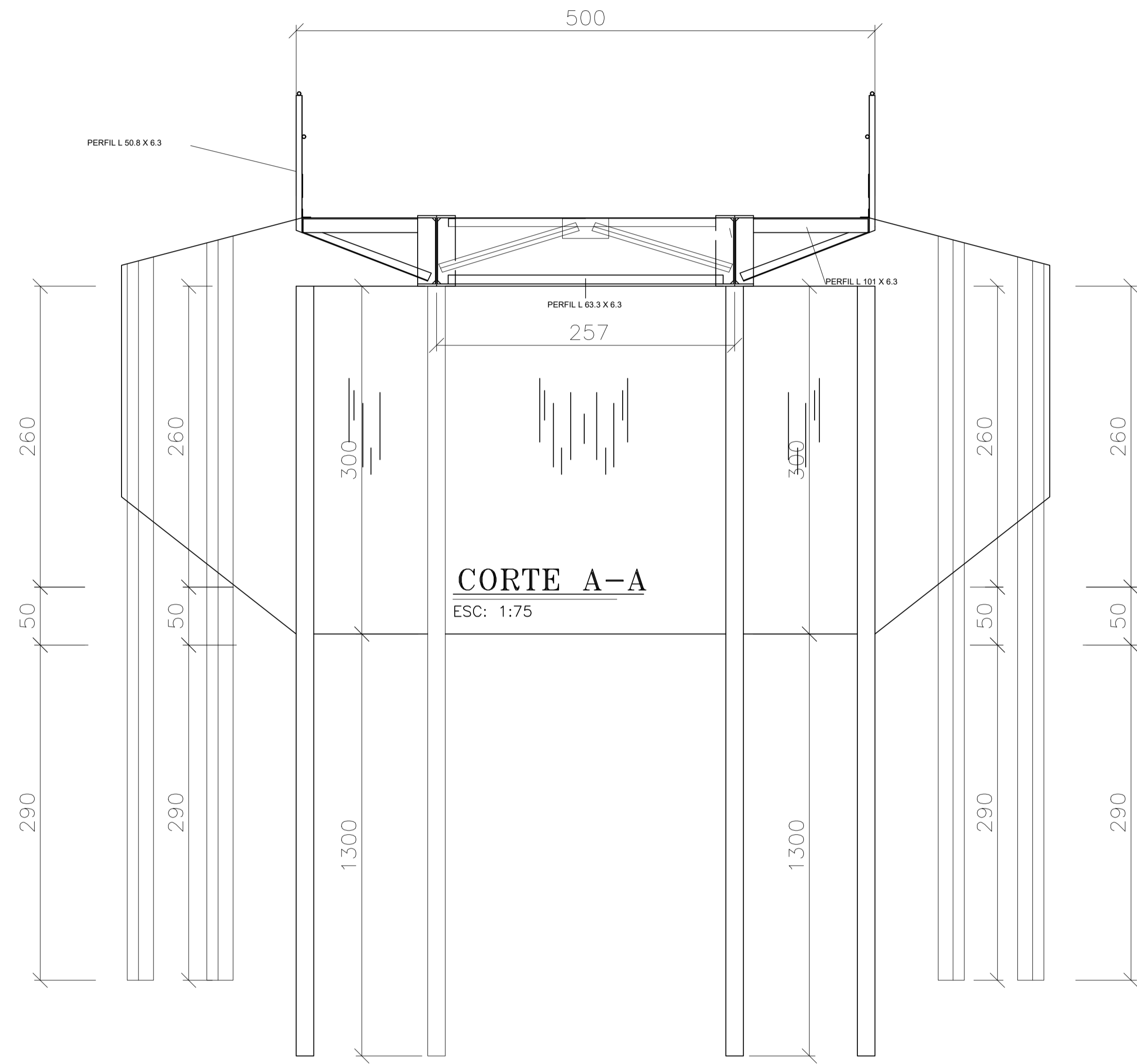

PILARETES PL1

Esc.: 1:50

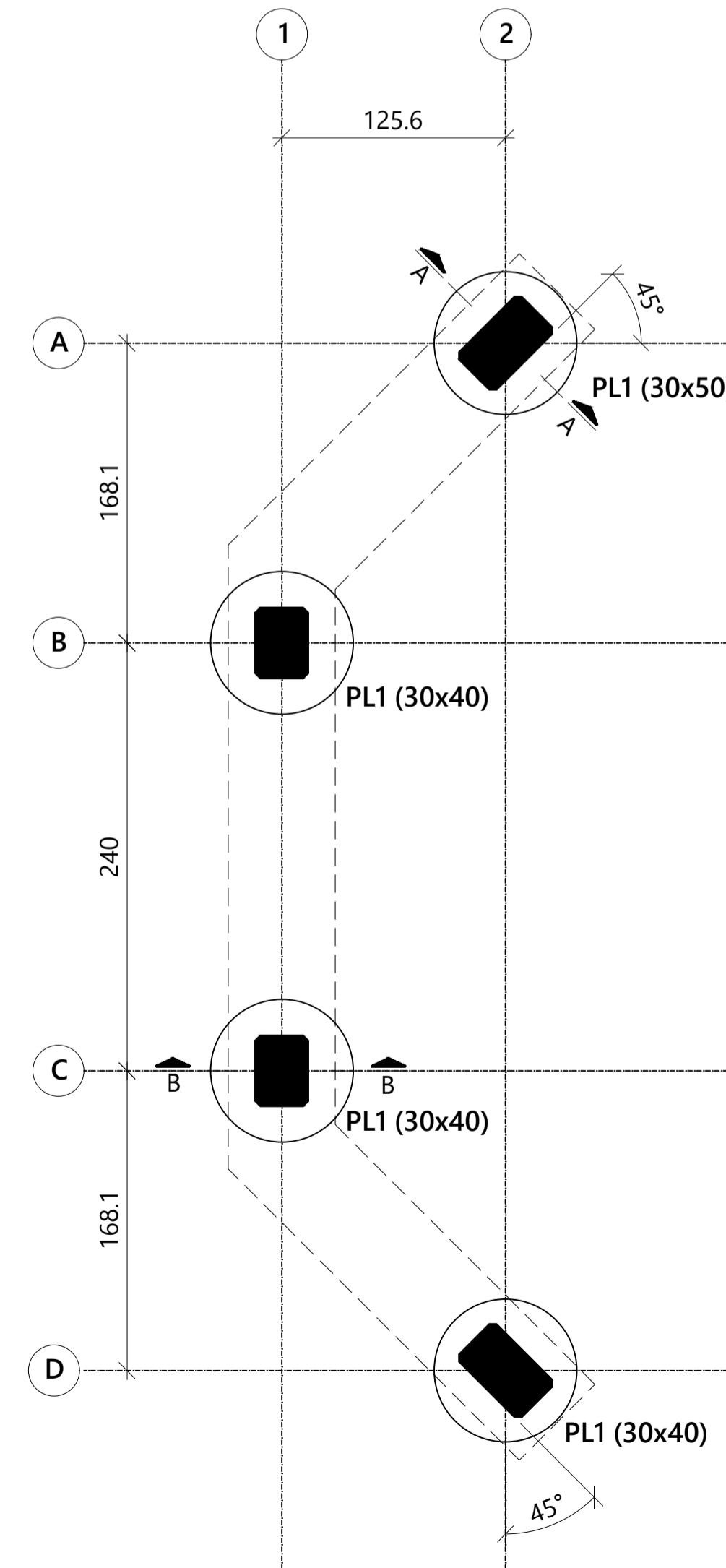
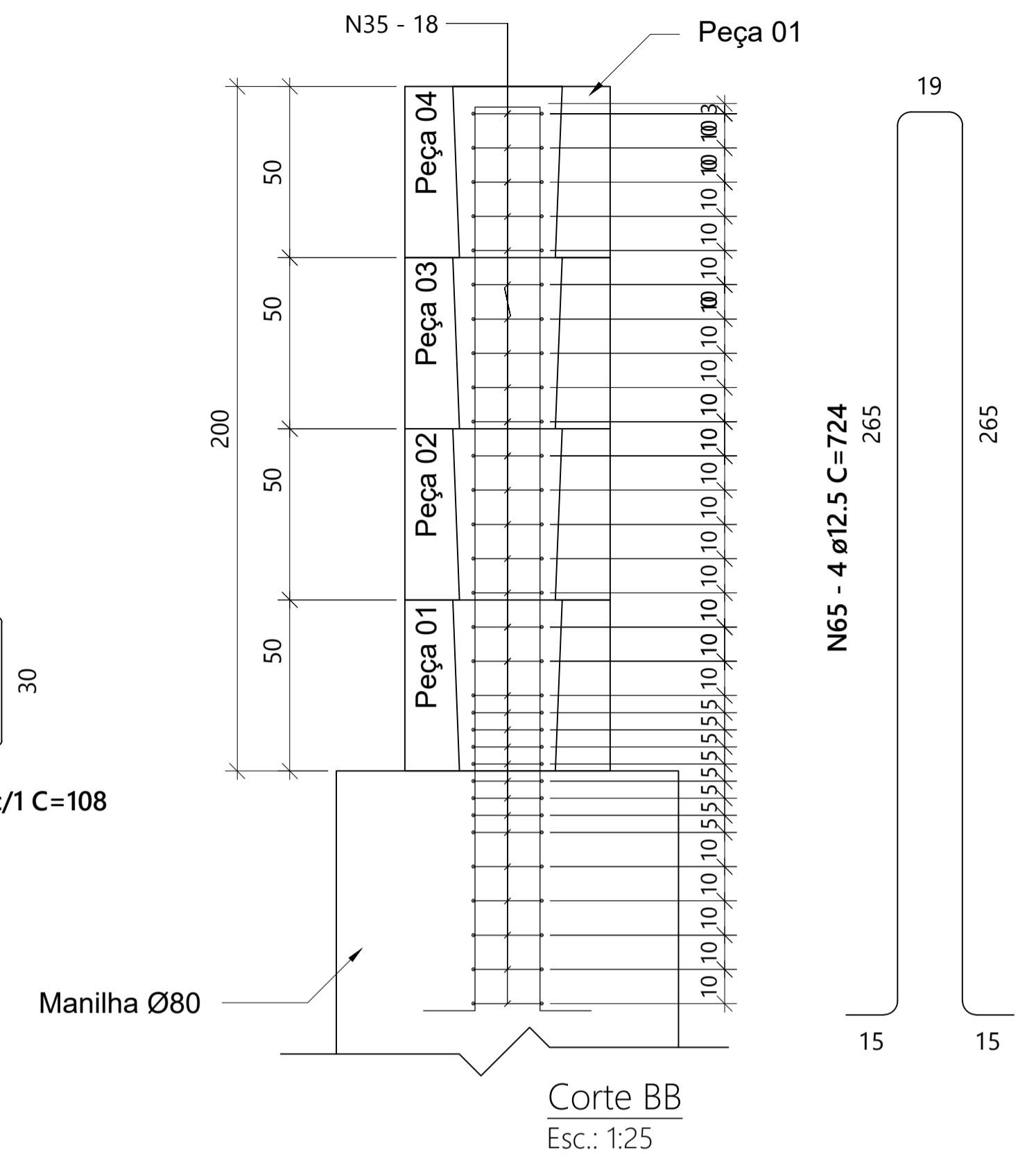
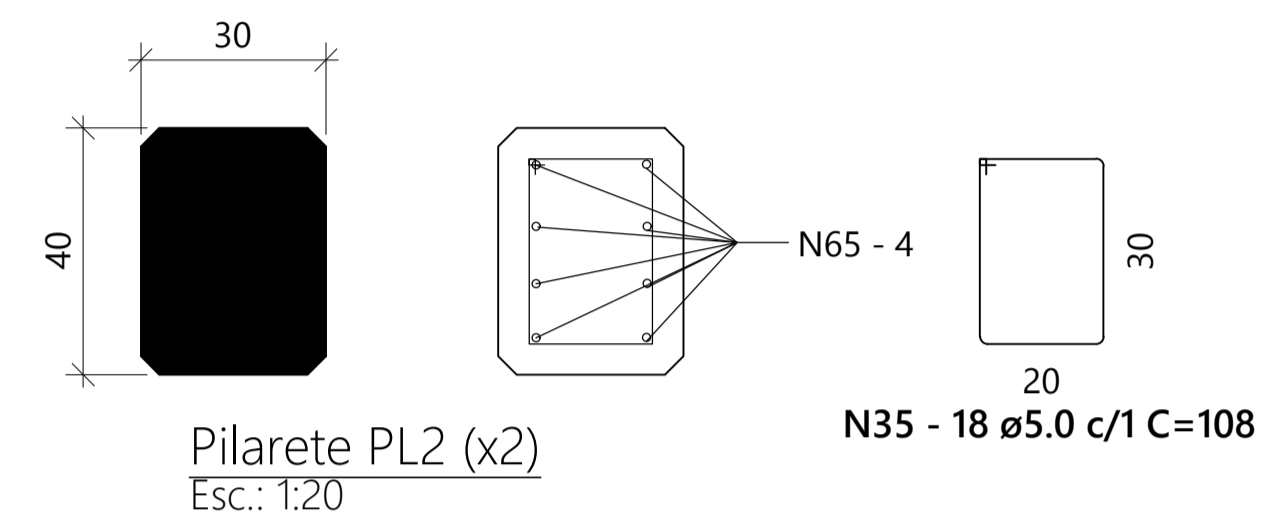

NOTAS :

- 01 - NÃO TIRAR MEDIDAS EM ESCALA.
- 02 - MEDIDAS EM CENTÍMETRO.
- 03 - COBRIMENTO $C_{nom} = 2.0$ cm.
- 04 - CONCRETO:
 - $f_{ck} > 40$ MPa
 - RELAÇÃO ÁGUA/CIMENTO, EM MASSA, $a/c < 0,51$,
 - CONSUMO MÍNIMO DE CIMENTO $C > 410$ Kg/m³.
- 05 - AÇO:
 - CA50 $f_{yk} = 500$ MPa.
 - CA60 $f_{yk} = 600$ MPa.
- 06 - AGRESSIVIDADE AMBIENTAL CONSIDERADA, CLASSE II.
- 07 - DEVERÃO SER OBSERVADOS UM ADEQUADO CONTROLE DE QUALIDADES E RÍGIDOS LIMITES DE TOLERÂNCIA DA VARIABILIDADE DIMENSIONAL DAS PEÇAS, DURANTE A EXECUÇÃO, PARA GARANTIR TOLERÂNCIAS DE EXECUÇÃO $c \pm 5$ mm NOS COBRIMENTOS NOMINAIS INDICADOS NESTE PROJETO.
- 08 - CASO O AMBIENTE DE UTILIZAÇÃO APRESENTE ELEMENTOS AGRESSIVOS, DEVERÁ SER APLICADO UM REVESTIMENTO ADEQUADO NA ESTRUTURA DE CONCRETO E NA ESTRUTURA METÁLICA, NÃO PREVISTO NESTE PROJETO.

REV.	DESCRIÇÃO	DATA	DES.	VER.	APROV.
00	EMISSÃO INICIAL				
01					

CONTRATANTE:	PROJETO:
--------------	----------

Cliente: PREFEITURA MUNICIPAL DE RIBAMAR FIGUENE - MA Empreendimento: PONTES METÁLICAS Equipe: PROJETO EXECUTIVO Conteúdo: CORTE AA E PILARETES Codificação do documento: PONTE METÁLICA Verificação: _____ Aproveitamento: _____ Aproveitamento Cliente: _____ Codificação do Cliente / Projeto: _____ Elaborado por: _____	N° Cliente/EMP.: _____ Escala: INDICADA Data: _____	EST PE Número do desenho 02
--	--	---

PLANTA DE LOCAÇÃO DAS FUNDAÇÕES E PILARETES

Esc.: 1:50

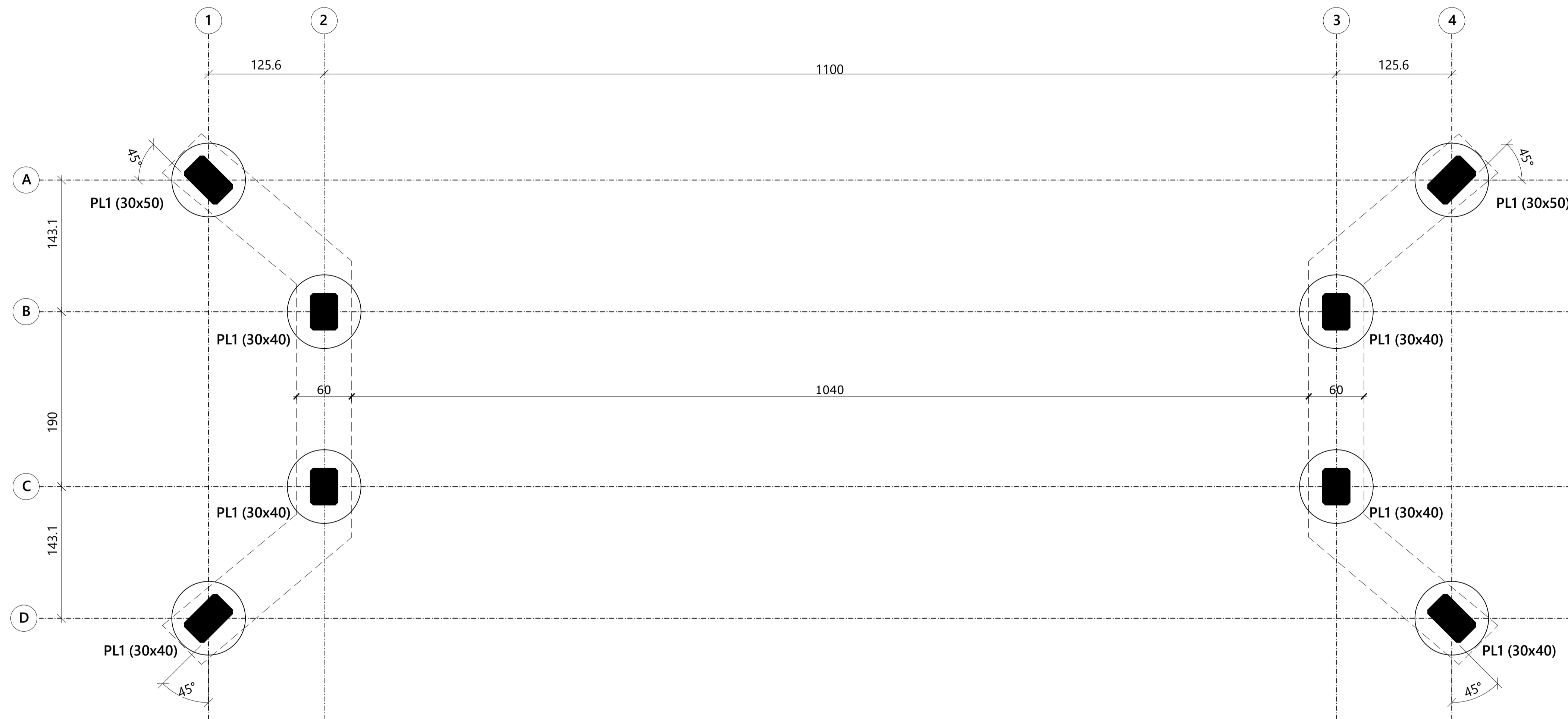

NOTAS :

- 01 - NÃO TIRAR MEDIDAS EM ESCALA.
- 02 - MEDIDAS EM CENTÍMETRO.
- 03 - COBRIMENTO $C_{nom} = 2.0$ cm.
- 04 - CONCRETO:
 - $f_{ck} > 40$ MPa
 - RELAÇÃO ÁGUA/CIMENTO, EM MASSA, $a/c < 0,51$,
 - CONSUMO MÍNIMO DE CIMENTO $C > 410$ Kg/m³.
- 05 - AÇO:
 - CA50 $f_{yk} = 500$ MPa.
 - CA60 $f_{yk} = 600$ MPa.
- 06 - AGRESSIVIDADE AMBIENTAL CONSIDERADA, CLASSE II.
- 07 - DEVERÃO SER OBSERVADOS UM ADEQUADO CONTROLE DE QUALIDADES E RIGIDOS LIMITES DE TOLERÂNCIA DA VARIABILIDADE DIMENSIONAL DAS PEÇAS, DURANTE A EXECUÇÃO, PARA GARANTIR TOLERÂNCIAS DE EXECUÇÃO $c \pm 5$ mm NOS COBRIMENTOS NOMINAIS INDICADOS NESTE PROJETO.
- 08 - CASO O AMBIENTE DE UTILIZAÇÃO APRESENTE ELEMENTOS AGRESSIVOS, DEVERÁ SER APLICADO UM REVESTIMENTO ADEQUADO NA ESTRUTURA DE CONCRETO E NA ESTRUTURA METÁLICA, NÃO PREVISTO NESTE PROJETO.

REV.	DESCRIÇÃO	DATA	DES.	VER.	APROV.
00	EMISSÃO INICIAL				
CONTRATANTE:		PROJETO:			

Cliente PREFEITURA MUNICIPAL DE RIBAMAR FIGUENE - MA		N° Cliente/Emp.: Escala: INDICADA	Data: <>
Empreendimento: PONTES METÁLICAS			
Projeto: PROJETO EXECUTIVO		Codificação do documento: PONTE METÁLICA	
Verificação:	Aprovação:	Aprovação Cliente:	Codificação do Cliente / Projeto:
Elaborado por:			

EST

PE

Número do desenho

01

PLANTA BAIXA

Esc.: 1:50

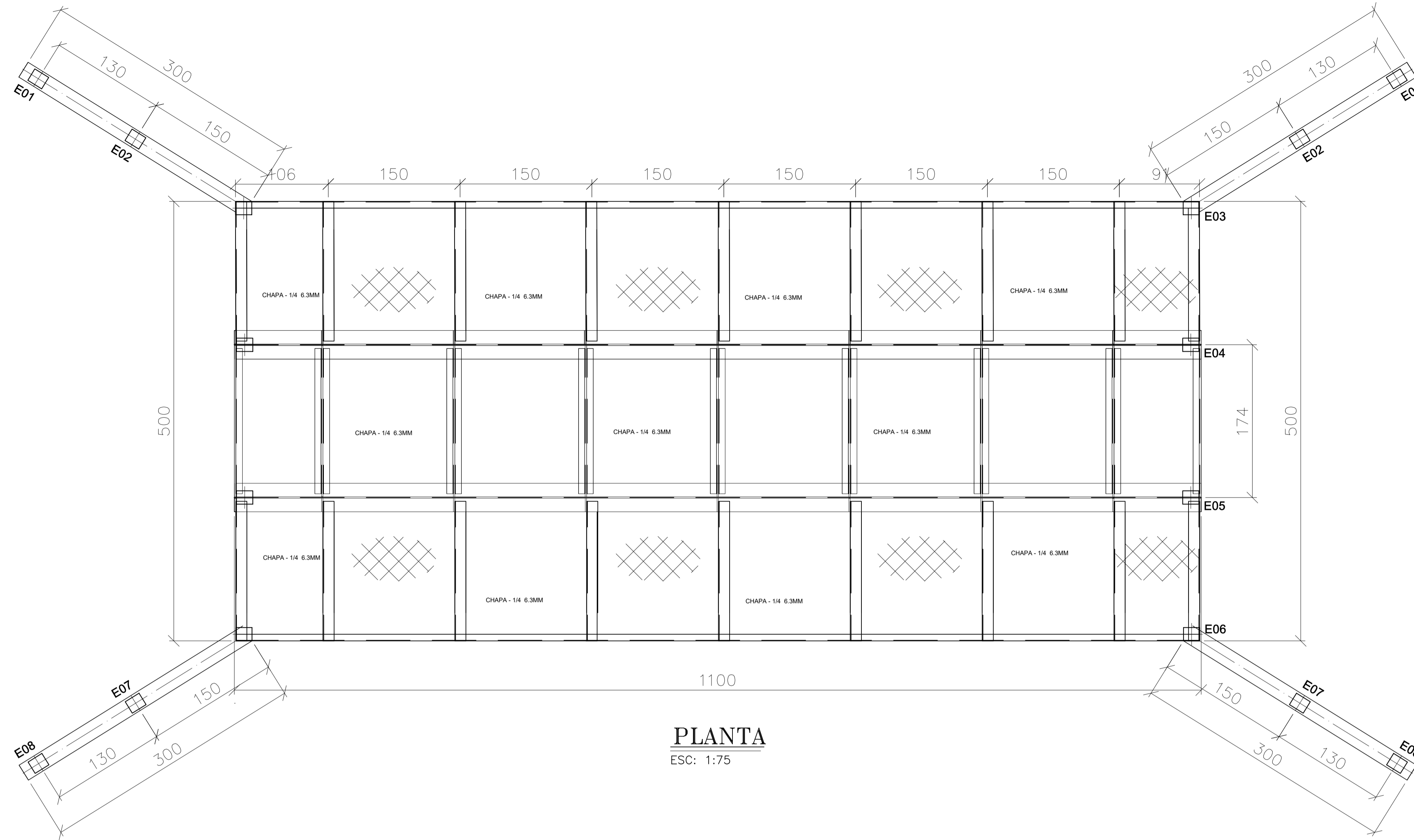

PLANTA
ESC: 1:75

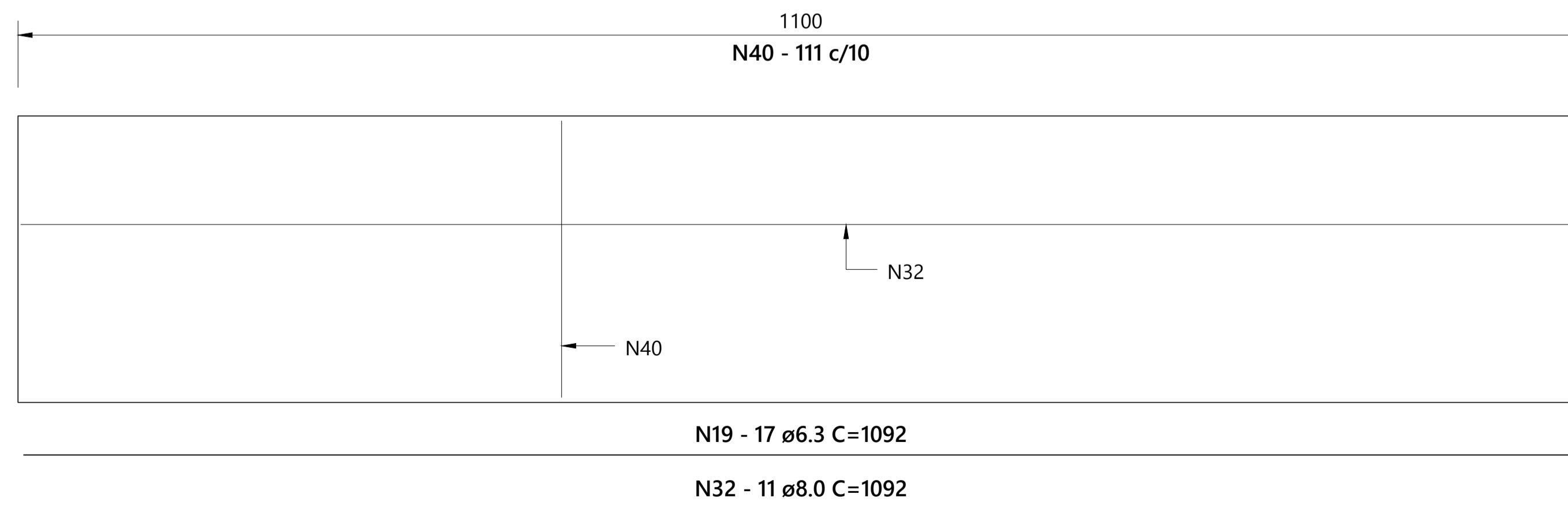

DETALHE DE ARMAÇÃO DA MESA
Esc.: 1:75

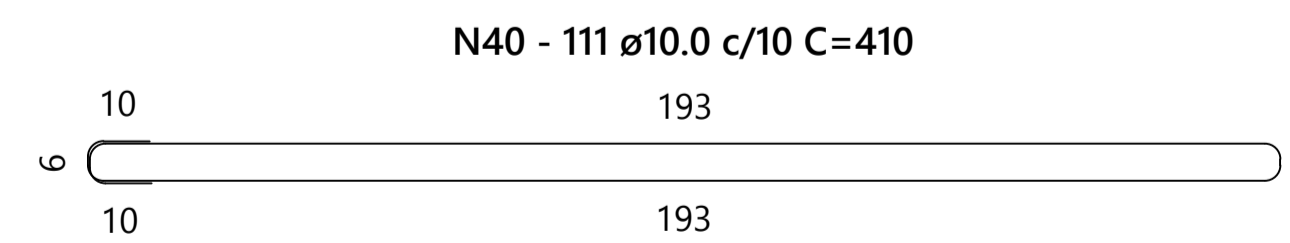

NOTAS :

- 01 - NÃO TIRAR MEDIDAS EM ESCALA.
- 02 - MEDIDAS EM CENTÍMETRO.
- 03 - COBRIMENTO $C_{nom} = 2.0$ cm.
- 04 - CONCRETO:
 - $f_{ck} > 40$ MPa
 - RELAÇÃO ÁGUA/CIMENTO, EM MASSA, $a/c < 0,51$,
 - CONSUMO MÍNIMO DE CIMENTO $C > 410$ Kg/m³.
- 05 - AÇO:
 - CA50 $f_{yk} = 500$ MPa.
 - CA60 $f_{yk} = 600$ MPa.
- 06 - AGRESSIVIDADE AMBIENTAL CONSIDERADA, CLASSE II.
- 07 - DEVERÃO SER OBSERVADOS UM ADEQUADO CONTROLE DE QUALIDADES E RÍGIDOS LIMITES DE TOLERÂNCIA DA VARIABILIDADE DIMENSIONAL DAS PEÇAS, DURANTE A EXECUÇÃO, PARA GARANTIR TOLERÂNCIAS DE EXECUÇÃO $c \pm 5$ mm NOS COBRIMENTOS NOMINAIS INDICADOS NESTE PROJETO.
- 08 - CASO O AMBIENTE DE UTILIZAÇÃO APRESENTE ELEMENTOS AGRESSIVOS, DEVERÁ SER APLICADO UM REVESTIMENTO ADEQUADO NA ESTRUTURA DE CONCRETO E NA ESTRUTURA METÁLICA, NÃO PREVISTO NESTE PROJETO.

REV.	DESCRIÇÃO	DATA	DES.	VER.	APROV.
00	EMISSÃO INICIAL				
<>	<>	<>	<>	<>	<>

CONTRATANTE:	PROJETO:
--------------	----------

Cliente: PREFEITURA MUNICIPAL DE RIBAMAR FIGUENE - MA		EST PE Número do desenho 03
Empreendimento: PONTES METÁLICAS	N° Cliente/Emp.: _____	
Equipe: PROJETO EXECUTIVO	Escala: INDICADA	
Conteúdo: DETALHAMENTO DAS LAJES	Data: <>	
Codificação do documento: PONTE METÁLICA	Verificação: _____	
Aproveitamento: _____	Aproveitamento Cliente: _____	Codificação do Cliente / Projeto: _____
Elaborado por: _____	_____	



ESTADO DO MARANHÃO
PREFEITURA MUNICIPAL DE RIBAMAR FIQUENE

CNPJ: 01.598.547/0001-01

EDITAL DE LICITAÇÃO
Tomada de Preços nº 006/2021
ANEXO XII

“MINUTA DO CONTRATO”

CONTRATO Nº _____,
PROC. ADM. Nº 060/2021

CONTRATO DE PRESTAÇÃO DE SERVIÇOS QUE
ENTRE SI CELEBRAM A PREFEITURA MUNICIPAL
DE RIBAMAR FIQUENE – MA, ATRAVÉS
SECRETARIA MUNICIPAL DE XXXXXXXXXXXXXXXX E
A EMPRESA (.....).

A Prefeitura Municipal de Ribamar Fiquene – MA, inscrito no C.N.P.J. (MF) sob o nº 01.598.5470001-01, com sede na Av. Principal, s/n, centro – Ribamar Fiquene – MA, através da Secretaria Municipal de XXXXXXXXXXXXXXXX, neste ato representado pelo Secretário Municipal de XXXXXXXXXXXXXXXX, Srº. XXXXXXXXXXXXXXXX, portador da Cédula de Identidade nº e do CPF nº, a seguir denominada CONTRATANTE, e a empresa, situada na, inscrita no CNPJ sob o nº, neste ato representada pelo, Sr., portador da Cédula de Identidade nº e do CPF nº, a seguir denominada CONTRATADA, na presença das testemunhas abaixo firmadas, acordam e justam firmar o presente contrato, nos termos da Lei nº 8.666/93 e alterações posteriores, mediante as disposições expressas nas Cláusulas seguintes:

CLÁUSULA PRIMEIRA – DO OBJETO:

1.1 Contratação de empresa especializada para construção de Ponte de Ferro e Concreto sob o Riacho Sucuruíú no Município de Ribamar Fiquene – MA.

CLÁUSULA SEGUNDA – DO FUNDAMENTO LEGAL:

2.1. Este contrato tem como amparo legal a licitação na modalidade Tomada de Preços nº 006/2021 e rege-se pelas disposições expressas na Lei nº 8.666/93 e suas alterações posteriores e sujeitando-se aos preceitos de direito público e aplicando-se, supletivamente, os princípios da teoria geral dos contratos e as disposições de direito privado. A proposta de preços da empresa vencedora passa a integrar este contrato

CLÁUSULA TERCEIRA – DO VALOR CONTRATUAL

3.1. Pela execução das obras ora contratadas, a Contratante pagará à Contratada o valor global de R\$ **R\$ R\$ 126.273,91 (cento e vinte e seis mil, duzentos e setenta e três reais e noventa e um centavos)**,

CLÁUSULA QUARTA – DA CLASSIFICAÇÃO ORÇAMENTÁRIA E FINANCEIRA DOS RECURSOS

4.1. As despesas decorrentes da presente licitação correrão por conta dos recursos específicos consignados no orçamento da Prefeitura Municipal de Ribamar Fiquene – MA, classificada conforme abaixo especificado:



ESTADO DO MARANHÃO

PREFEITURA MUNICIPAL DE RIBAMAR FIQUENE

CNPJ: 01.598.547/0001-01



Órgão: PREFEITURA MUNICIPAL DE RIBAMAR FIQUENE
Unidade: SECRETARIA MUNICIPAL DE INFRAESTRUTURA
Ação Função: 26 Sbfunção: 782 Programa: 0045 Projeto/Atividade/Oper.Especial: 1-035 26.782.0045.1-035 - Construção de Pontes, Bueiros e Pontilhões
Natureza da Despesa 4.4.90.51.00.00 - Obras e Instalações
Fonte de Recursos

001 Recursos Ordinários

- 4.2. Os casos de prorrogação contratual ou alteração/inclusão dos respectivos créditos orçamentários e/ou financeiros, as despesas decorrentes da presente licitação correrão por conta dos recursos específicos consignados no orçamento vigente, devidamente classificadas em termo de aditamento de contrato.

CLÁUSULA QUINTA – DA VINGÊNCIA:

- 5.1. O presente contrato iniciar-se-á na data de sua assinatura e terá vigência até ____ de ____ de ____.
- 5.2. A vigência dos contratos regidos pelo art. 57, caput, da Lei 8.666, de 1993, pode ultrapassar o exercício financeiro em que celebrados, desde que as despesas a eles referentes sejam integralmente empenhadas até 31 de dezembro, permitindo-se, assim, sua inscrição em restos a pagar, conforme **ORIENTAÇÃO NORMATIVA Nº 39 DA ADVOCACIA-GERAL DA UNIÃO**.

CLÁUSULA SEXTA – DA EXECUÇÃO E LOCAL DAS OBRAS:

- 6.1. Os serviços deverão ser executados no Município de Ribamar Fiquene - MA, dentro do prazo máximo de 12 (doze meses) e de acordo com o local, quantidades e especificações técnicas contidos no projeto básico da licitação Tomada de Preços nº 006/2021, sendo que a inobservância destas condições implicará na recusa sem que caiba qualquer tipo de reclamação por parte da inadimplente. A Contratada obriga-se a refazer os serviços que porventura não atendam às especificações, sob pena das sanções cabíveis.
- 6.2. Os serviços serão recebidos/fiscalizados por servidor da Prefeitura Municipal de Ribamar Fiquene - MA especialmente designado(s), observando-se o que segue:



ESTADO DO MARANHÃO

PREFEITURA MUNICIPAL DE RIBAMAR FIQUENE

CNPJ: 01.598.547/0001-01

- 6.3. A contratante, observado o prazo de execução, emitirá o termo de recebimento provisório de medição (minuta no anexo XIV do edital da TOMADA DE PREÇOS Nº 006/2021) para efeito de posterior verificação quanto sua conformidade com as especificações técnicas contidas no projeto básico e com a proposta da empresa contratada.
- 6.4. Após a verificação da qualidade, quantidade e especificações dos serviços executados recebidos provisoriamente, havendo aceitação dos mesmos, a contratante emitirá o Termo de Recebimento Definitivo (minuta no anexo XV do edital da TOMADA DE PREÇOS Nº 006/2021), no prazo máximo de 02 (dois) dias úteis.
- 6.5. O recebimento definitivo não isenta a contratada de responsabilidade futura quanto à qualidade dos serviços executados.
- 6.6. Os serviços reprovados no recebimento provisório não serão aceitos, devendo a empresa contratada refazer-los imediatamente sem quaisquer acréscimos a contratante, contados a partir da notificação, arcando com todos os custos decorrentes.

CLÁUSULA SÉTIMA – DO PAGAMENTO:

- 7.1. O pagamento será efetuado mediante a emissão dos termos de recebimento provisório e definitivo, referente a medição dos serviços executados de acordo com o art. 73, I, “a” e “b” da Lei nº 8.666/93, em cumprimento ao Cronograma Físico-Financeiro apresentado pela CONTRATADA, conforme estabelecido no Projeto Básico e acompanhado da Nota Fiscal (devidamente atestada pelo setor competente), após a comprovação de que a contratada está em dia com as obrigações relativas a regularidade fiscal e trabalhista, para tanto, a contratada deverá, obrigatoriamente, apresentar no ato do pagamento as referidas certidões:
 - 7.1.1. Certidão Negativa, ou Certidão Positiva com efeitos de Negativa, quanto à Dívida Ativa do Estado, expedida pelo Estado do domicílio ou sede da empresa licitante, comprovando a regularidade para com a Fazenda Estadual.
 - 7.1.2. Certidão Negativa de Débitos, ou Certidão Positiva com efeitos de Negativa, relativa à atividade econômica, expedida pelo Município do domicílio ou sede do licitante, comprovando a regularidade para com a Fazenda Municipal.
 - 7.1.3. Certidão Negativa, ou Certidão Positiva com efeitos de Negativa, quanto à Dívida Ativa do Município, expedida pelo Município do domicílio ou sede do licitante, comprovando a regularidade para com a Fazenda Municipal.
 - 7.1.4. Certidão Conjunta Negativa de Débitos Relativos a Tributos Federais e à Dívida Ativa da União, assim como a regularidade das contribuições previdenciárias e de terceiros conforme Portaria PGFN/RFB nº 1751, de 02 de outubro de 2014;
 - 7.1.5. Certificado de Regularidade de Situação do FGTS – CRF, emitido pela Caixa Econômica Federal – CEF, comprovando a regularidade perante o Fundo de Garantia por Tempo de Serviço.



ESTADO DO MARANHÃO

PREFEITURA MUNICIPAL DE RIBAMAR FIQUENE

CNPJ: 01.598.547/0001-01

- 7.1.6. Certidão Negativa de Débitos Trabalhistas – CNDT.
- 7.2. O pagamento será efetivado no prazo não superior a 30 (trinta) dias, contados da emissão do termo de recebimento definitivo de medição e mediante a apresentação das certidões enumeradas no item 7.1 deste instrumento, observando-se o que segue:
- 7.2.1. Para efetivação do pagamento da 1ª (primeira) fatura/medição, a contratada deverá apresentar ainda a ART Anotação de Responsabilidade Técnica ou RRT - Registro de Responsabilidade Técnica, referente a execução do contrato
- 7.2.2. Para efetivação do pagamento da 2ª (segunda) fatura/medição e demais (se houver), a contratada deverá cumprir apenas o exigido no caput do item 7.1 deste instrumento.
- 7.3. Nenhum pagamento será efetuado à contratada caso esta esteja em situação irregular relativamente a regularidade fiscal e trabalhista. Portanto, todas as certidões enumeradas no item 7.1 deste instrumento deverão estar válidas para o dia do pagamento. Caso contrário, se quaisquer das certidões estiverem com prazo de validade expirado, o pagamento não será efetivado enquanto a(s) mesma(s) não for (em) regularizada(s).
- 7.4. É vedada expressamente a realização de cobrança de forma diversa da estipulada neste Contrato, em especial a cobrança bancária, mediante boleto ou mesmo o protesto de título, sob pena de aplicação das sanções previstas neste instrumento e indenização pelos danos decorrentes.
- 7.5. A fatura não aprovada pela Prefeitura Municipal de Ribamar Fiquene – MA será devolvida à contratada para as necessárias correções, com as informações que motivaram sua rejeição, contando-se o prazo para pagamento da data da sua reapresentação.

CLÁUSULA OITAVA – DOS ENCARGOS DE MORA POR ATRASO DE PAGAMENTO:

- 8.1. O contratante não arcará com os encargos da mora por atraso de pagamento decorrente de ausência total ou parcial da documentação hábil ou pendente de cumprimento de quaisquer cláusulas constante da Cláusula Sétima deste instrumento, por parte da contratada.

CLÁUSULA NONA – DA ATUALIZAÇÃO MONETÁRIA EM DECORRÊNCIA DE ATRASO DE PAGAMENTO:

- 10.1. O não pagamento da fatura, por culpa exclusiva da contratante, no prazo estabelecido neste instrumento, ressalvado o contido no item 7.3 da cláusula sétima, ensejará a atualização do respectivo valor pelo IGP-M – Índice Geral de Preços de Mercado, da Fundação Getúlio Vargas, utilizando-se a seguinte fórmula:

$$VA = \frac{VDI}{INI} \times INF, \text{ onde:}$$

VA = Valor Atualizado
VDI = Valor Inicial



ESTADO DO MARANHÃO

PREFEITURA MUNICIPAL DE RIBAMAR FIQUENE

CNPJ: 01.598.547/0001-01

INI = IGP-M/FGV na data inicial

INF = IGPM/FGV na data final

CLÁUSULA DÉCIMA – DA ALTERAÇÃO CONTRATUAL:

10.1. O contrato poderá ser alterado nos termos do artigo 65 da Lei nº 8.666/93, mediante as devidas justificativas. A referida alteração, caso haja, será realizada através de termo de aditamento.

CLÁUSULA DÉCIMA PRIMEIRA – DA FISCALIZAÇÃO:

11.1. A Contratante indicará uma pessoa de seu preposto para exercer as atividades de fiscalização dos serviços executados.

CLÁUSULA DÉCIMA SEGUNDA – DOS DIREITOS E RESPONSABILIDADES DAS PARTES:

12.1. Constituem direitos do Contratante receber o objeto deste Contrato nas condições avençadas e da Contratada perceber o valor ajustado na forma e prazo convenionados.

12.2. Constituem obrigações da Contratante:

12.2.1. Efetuar o pagamento ajustado; e

12.2.2. Fiscalizar os serviços executados.

12.3. Constituem obrigações da Contratada:

12.3.1. Apresentar a fatura/medição dos serviços executados na forma ajustada;

12.3.2. Atender aos encargos trabalhistas, previdenciários, fiscais e comerciais decorrentes da execução do presente contrato;

12.3.3. Atender, imediatamente, todas as solicitações da fiscalização da Contratante, relativamente aos serviços executados;

12.3.4. Providenciar a imediata correção das deficiências, falhas ou irregularidades constatadas pela Contratante.

12.4. Serão de direta e exclusiva responsabilidade da Contratada quaisquer acidentes que porventura ocorram na execução dos serviços e o uso indevido de patentes e registros.

12.5. A Contratada responderá, de maneira absoluta e inescusável, pela perfeita condição dos serviços executados, competindo-lhe também, a dos serviços que não aceitos pela fiscalização da Contratante deverão ser refeitos.

CLÁUSULA DÉCIMA TERCEIRA – DA TROCA EVENTUAL DE DOCUMENTOS:



ESTADO DO MARANHÃO

PREFEITURA MUNICIPAL DE RIBAMAR FIQUENE

CNPJ: 01.598.547/0001-01

- 13.1. A troca eventual de documentos entre a Contratante e a Contratada, será realizada através de protocolo. Nenhuma outra forma será considerada como prova de entrega de documentos.

CLÁUSULA DÉCIMA QUARTA- DA TRANSFERÊNCIA E SUBCONTRATAÇÃO

14.1 A Contratada não poderá transferir ou subcontratar o objeto do presente Contrato no todo, sob pena de rescisão.

Parágrafo Primeiro- A transferência ou subcontratação de parte do objeto do Contrato só poderá ser concretizada mediante prévia e expressa autorização da Contratante, sob pena de, assim não o fazendo, ficar a Contratada sujeita à multa de 10% (dez por cento) do valor subcontratado ou transferido e à rescisão contratual.

Parágrafo Segundo- O pedido de transferência ou subcontratação deverá ser formalizado pela Contratada, com 10 (dez) dias de antecedência à concretização do ato, devidamente instruído com a apresentação do acervo técnico da subcontratada, certificado pelo CREA.

Parágrafo Terceiro- Inexistirá qualquer vínculo contratual entre a subcontratada e a Contratante, perante a qual a única responsável pelo cumprimento do Contrato será a Contratada.

CLÁUSULA DÉCIMA QUINTA – DA RESCISÃO DO CONTRATO:

- 15.1. A rescisão do contrato terá lugar de pleno direito, a critério da Contratante, independentemente de interposição judicial ou extrajudicial, em conformidade com o art. 55, inciso IX, da Lei nº 8.666/93 e suas alterações nos casos previstos nos artigos 77 e 78 da referida lei.

CLÁUSULA DÉCIMA SEXTA – DAS SANÇÕES E PENALIDADES:

- 16.1 Em caso de não cumprimento, por parte da Contratada, das obrigações assumidas, ou de infringência dos preceitos legais pertinentes, serão aplicadas, segundo a gravidade da falta, nos termos dos artigos 86, 87 e 88 da Lei Federal n.º 8.666/93 e suas alterações, as seguintes penalidades:
- a) advertência, sempre que forem constatadas irregularidades de pouca gravidade para as quais, a Contratada, tenha concorrido diretamente, ocorrência que será registrada no Cadastro de Fornecedores do Município de Ribamar Fiquene - MA;
 - b) multa de 0,4% (quatro décimos por cento) por dia de atraso injustificado no desenvolvimento dos serviços em relação ao Cronograma Físico-Financeiro, calculado sobre o serviço realizado com atraso, até o quinto dia corrido, após o que, aplicar-se-á a multa prevista no alínea “c” desta cláusula;
 - c) multa de 30% (trinta por cento) sobre o valor total do contrato, sempre que em verificação mensal for observado atraso injustificado no desenvolvimento das obras em relação ao cronograma físico-financeiro ou na hipótese do não cumprimento de qualquer das obrigações assumidas, podendo, ainda, ser rescindido o Contrato na forma da lei;



ESTADO DO MARANHÃO

PREFEITURA MUNICIPAL DE RIBAMAR FIQUENE

CNPJ: 01.598.547/0001-01

- d) suspensão temporária ao direito de licitar com o Município de (NOME DA CIDADE), bem como o impedimento de com ele contratar, pelo prazo de 02 (dois) anos, na hipótese de rescisão contratual, independentemente da aplicação das multas cabíveis;
- e) declaração de inidoneidade, quando a Contratada dolosamente deixar de cumprir as obrigações assumidas, praticando falta grave, devendo o referido ato ser publicado no Diário Oficial do Estado – DOE e/ou na imprensa oficial do Município.

16.2 As penalidades previstas nesta Cláusula têm caráter de sanção administrativa, conseqüentemente a sua aplicação não exige a Contratada de reparar os prejuízos que seu ato venha a acarretar ao Contratante.

16.3 As multas previstas nesta cláusula, quando aplicadas, serão descontadas dos créditos da Contratada ou, se for o caso, cobradas administrativa ou judicialmente.

16.4 O descumprimento parcial ou total, por uma das partes, das obrigações que lhes correspondam, não será considerado como inadimplemento contratual se tiver ocorrido por motivo de caso fortuito ou de força maior, devidamente justificados e comprovados. O caso fortuito, ou de força maior, verifica-se no fato necessário, cujos efeitos não era possível evitar, ou impedir, nos termos do parágrafo único do art. 393 do Código Civil.

16.4.1 A aplicação da sanção prevista na alínea “a” do item 17, não prejudica a incidência cumulativa das penalidades dos itens “b” e “c” deste instrumento, principalmente, sem prejuízo de outras hipóteses, em caso de reincidência de atraso na entrega do objeto licitado ou caso haja cumulação de inadimplemento de eventuais cotas mensais, expressamente previstas, facultada a defesa prévia do interessado, no prazo de 10 (dez) dias úteis.

16.5. As sanções previstas nos itens “d” e “e” do item 17, poderão ser aplicadas conjuntamente com os itens “b” e “c” deste instrumento, facultada a defesa prévia do interessado, no prazo de 10 (dez) dias úteis.

16.6. As multas a que se refere este item incidem sobre o valor do contrato e serão descontadas dos pagamentos eventualmente devidos pelo Município de Ribamar Fiquene ou, quando for o caso, cobradas judicialmente.

16.7. A aplicação das penalidades previstas nas alíneas “d” e “e” do item 16 é de competência exclusiva da Prefeitura Municipal de Ribamar Fiquene – MA.

CLÁUSULA DÉCIMA SÉTIMA – DOS CASOS OMISSOS:

17.1. Os casos omissos serão resolvidos à luz da Lei nº 8.666/93 com suas alterações, e dos princípios gerais de direito.

CLÁUSULA DÉCIMA OITAVA – DO FORO:

18.1. Fica eleito o foro da Comarca de Montes Altos, Estado do Maranhão, para dirimir quaisquer dúvidas oriundas da interpretação deste contrato com exclusão de qualquer outro, por mais privilegiado que seja.



ESTADO DO MARANHÃO
PREFEITURA MUNICIPAL DE RIBAMAR FIQUENE
CNPJ: 01.598.547/0001-01

E, por estarem justos e contratados, as partes assinam o presente Contrato, que foi impresso em 03 (três) vias de igual teor, na presença de duas testemunhas para que surtam seus legais e jurídicos efeitos.

Ribamar Fiquene (MA), de de

Prefeitura Municipal de Ribamar Fiquene - MA

Secretário Municipal de XXXXXXXX

Sr. XXXXXXXXXXXXXXXXXXXX

CONTRATANTE

.....
CONTRATADA

Testemunhas:

NOME:

CPF:

NOME:

CPF:



ESTADO DO MARANHÃO
PREFEITURA MUNICIPAL DE RIBAMAR FIQUENE
CNPJ: 01.598.547/0001-01

EDITAL DE LICITAÇÃO
Tomada de Preços nº 006/2021
ANEXO XIII

MINUTA DA ORDEM DE EXECUÇÃO DE SERVIÇOS

À
Empresa: _____
CNPJ: _____
Endereço: _____

Prezado(s) Senhor(es),

Autorizamos a execução dos serviços de _____, referente ao contrato nº _____.

Os serviços deverão atender integralmente as especificações técnicas do projeto básico da Tomada de Preços nº ____/____, bem como da proposta de preços apresentada e do Contrato acima identificado.

Os serviços deverão ser executados no prazo de _____, atendendo o cronograma físico-financeiro em anexo.

Ribamar Fiquene (MA), de _____ de 2021.

Assinaturas:

xxxxxx

Secretária de

xxxxxx

(comissão ou responsável pela fiscalização)

xxxxxx

Representante Legal da Empresa



ESTADO DO MARANHÃO
PREFEITURA MUNICIPAL DE RIBAMAR FIQUENE
CNPJ: 01.598.547/0001-01

EDITAL DE LICITAÇÃO
Tomada de Preços nº 006/2021
ANEXO XIV

MINUTA DO TERMO DE RECEBIMENTO PROVISÓRIO DA MEDIÇÃO

PROC. ADM.: ____/____
LICITAÇÃO: Tomada de Preços nº ____/____
CONTRATO Nº: _____
CONTRATADO: _____
OBJETO: _____

A Prefeitura Municipal de Ribamar Fiquene - MA, por meio da Secretaria Municipal de xxxxxxxxxxxxxxxx, vem, através do presente Termo, formalizar o RECEBIMENTO PROVISÓRIO, referente a ____ medição dos serviços executados, totalizando o valor de R\$____(____), conforme documento em anexo, relativo ao objeto do contrato nº _____, em cumprimento ao disposto no Art. 73 da Lei Federal nº 8.666/1993.

Recebemos os serviços executados a fim de proceder a avaliação criteriosa, verificando a sua conformidade com as especificações técnicas descritas no projeto básico da Tomada de Preços nº ____/____ e na Proposta de Preços da Empresa.

E, assim, expede-se este **Termo de Recebimento Provisório** em 03 (três) vias de igual teor e forma, para que produza os legítimos efeitos de direito.

Ribamar Fiquene (MA), de de 2021.

Assinaturas:

xxxxxx
Secretária de

xxxxxx
(comissão ou responsável pela fiscalização)

xxxxxx
Representante Legal da Empresa



ESTADO DO MARANHÃO
PREFEITURA MUNICIPAL DE RIBAMAR FIQUENE
CNPJ: 01.598.547/0001-01

EDITAL DE LICITAÇÃO
Tomada de Preços nº 006/2021
ANEXO XV

MINUTA DO TERMO DE RECEBIMENTO DEFINITIVO DA MEDIÇÃO

PROC. ADM.: ____/____
LICITAÇÃO: Tomada de Preços nº ____/____
CONTRATO Nº: _____
CONTRATADO: _____
OBJETO: _____

A Prefeitura Municipal de Ribamar Fiquene - MA, por meio da Secretaria Municipal de xxxxxxxxxxxxxxxx, vem através do presente Termo, formalizar o **RECEBIMENTO DEFINITIVO**, referente a ____ medição dos serviços executados, objeto do Contrato nº ____/____, em cumprimento ao disposto no Art. 73 da Lei Federal n.º 8.666/1993, fixando esta data para o início da contagem dos prazos relativo ao pagamento do objeto.

Certifica-se que, até a presente data, os serviços executados pela Empresa _____ atendem aos critérios determinados pela Administração, perfazendo gasto de R\$ _____ (_____), mediante as respectivas notas fiscais/faturas.

A Prefeitura deverá efetuar o pagamento em até 30 (trinta) dias consecutivos após a assinatura do presente Termo, desde que não haja fator impeditivo provocado pela empresa.

E, assim, concluído a execução dos serviços descritos na __ medição, expede-se este **Termo de Recebimento Definitivo** em 03 (três) vias de igual teor e forma, para que produza os legítimos efeitos de direito.

Ribamar Fiquene (MA), de _____ de 2021.

Assinaturas:

xxxxxx
Secretária de

xxxxxx
(comissão ou responsável pela fiscalização)

xxxxxx

xxxxxx
Representante Legal da Empresa