



ESTADO DO MARANHÃO  
PREFEITURA MUNICIPAL DE RIBAMAR FIQUENE  
CNPJ: 01.598.547/0001-01



**MINUTA DO EDITAL DE LICITAÇÃO  
TOMADA DE PREÇOS  
Nº 007/2022**

**OBJETO:** REFORMA, CLIMATIZAÇÃO E CONSTRUÇÃO DE QUADRA DE FUTSAL ABERTA NA ESCOLA MUNICIPAL EURIVAL GOMES DO MUNICÍPIO DE RIBAMAR FIQUENE – MA.

**LOCAL, DATA E HORÁRIO DA REALIZAÇÃO:**

LOCAL: Comissão Permanente de Licitação – CPL, situada à Av. Principal s/n – Centro Ribamar Fiquene - MA

DATA: 29/12/2022

HORA: 14:00hs (quatorze) horário local.

**TERMO DE ABERTURA:**

Este volume do edital de licitação na modalidade Tomada de Preços nº 007/2022, possui 79 páginas, incluindo esta, numericamente ordenadas e rubricadas por minha pessoa.

**SECRETÁRIO:**

**EDUARDO PIRES DO NASCIMENTO JORGE**  
Secretário Municipal de Educação

**RECIBO DE RETIRADA DE EDITAL**

**TOMADA DE PREÇOS Nº 007/2022**  
**PROCESSO ADMINISTRATIVO Nº 055/2022**  
**TIPO: MENOR PREÇO GLOBAL**

**Objeto:** Reforma, Climatização e Construção de Quadra de Futsal Aberta na Escola Municipal Eurival Gomes do Município de Ribamar Fiquene – MA .

**IDENTIFICAÇÃO DA EMPRESA**

Razão Social: \_\_\_\_\_

CNPJ nº: \_\_\_\_\_ Insc. Estadual nº: \_\_\_\_\_



ESTADO DO MARANHÃO  
PREFEITURA MUNICIPAL DE RIBAMAR FIQUENE  
CNPJ: 01.598.547/0001-01



Endereço: \_\_\_\_\_

Cidade: \_\_\_\_\_ Estado: \_\_\_\_\_

E-mail: \_\_\_\_\_

(DDD) Telefone: (\_\_\_\_\_) \_\_\_\_\_ (DDD) Fax: (\_\_\_\_\_) \_\_\_\_\_

#### IDENTIFICAÇÃO DO RESPONSÁVEL PELO RECEBIMENTO

Nome completo: \_\_\_\_\_

Cédula de Identidade nº: \_\_\_\_\_ Órgão emissor: \_\_\_\_\_

CPF nº \_\_\_\_\_ (DDD) Telefone: (\_\_\_\_\_) \_\_\_\_\_

E-mail: \_\_\_\_\_

Cargo/função que exerce na empresa: ( ) Sócio/Empresário; ( ) Outros: \_\_\_\_\_ Data do recebimento do edital: \_\_\_\_/\_\_\_\_/\_\_\_\_

Assinatura/rubrica do responsável: \_\_\_\_\_

Senhor Licitante,

Visando comunicação futura, solicito a Vossa Senhoria preencher o recibo de retirada do Edital e remetê-lo à **Comissão Permanente de Licitação ou pelo e-mail: [CPL@RIBAMARFIQUENE.MA.GOV.BR](mailto:CPL@RIBAMARFIQUENE.MA.GOV.BR)**

A não remessa do recibo exime a **Comissão Permanente de Licitação** da comunicação de eventuais retificações ocorridas no instrumento convocatório, bem como de quaisquer informações adicionais.



**EDITAL DE LICITAÇÃO  
TOMADA DE PREÇOS Nº 007/2022**

**SUMÁRIO**

1. PREÂMBULO.....	5
2. OBJETO DA LICITAÇÃO.....	5
3. CONDIÇÃO DE PARTICIPAÇÃO.....	5
4. RESTRIÇÕES PARA PARTICIPAÇÃO.....	6
5. CREDENCIAMENTO E REPRESENTAÇÃO.....	7
6. DOCUMENTAÇÃO PARA HABILITAÇÃO.....	10
7. FORMA DE APRESENTAÇÃO DA PROPOSTA.....	19
8. SESSÃO PÚBLICA PARA RECEBIMENTO DOS DOCUMENTOS DE HABILITAÇÃO E PROPOSTAS DE PREÇOS.....	21
9. VISITA AO LOCAL DA OBRA E INFORMAÇÕES TÉCNICAS.....	22
10. CRITÉRIO DE ACEITABILIDADE DOS PREÇOS.....	22
11. ABERTURA DOS ENVELOPES E DO JULGAMENTO.....	22
12. RECURSOS ADMINISTRATIVOS.....	26
13. HOMOLOGAÇÃO E CONVOCAÇÃO DA LICITANTE VENCEDORA.....	27
14. SANÇÕES ADMINISTRATIVAS E PENALIDADES.....	27
15. CLASSIFICAÇÃO ORÇAMENTÁRIA E FINANCEIRA DOS RECURSOS.....	29
16. CONTRATO.....	29
17. RECOMPOSIÇÃO DO EQUILÍBRIO ECONÔMICO-FINANCEIRO.....	30
18. DOS ACRESCIMOS E SUPRESSÕES.....	30
19. DO PAGAMENTO.....	30
20. EXECUÇÃO E LOCAL DOS SERVIÇOS.....	31
21. PEDIDOS DE ESCLARECIMENTOS.....	32
22. IMPUGNAÇÃO DO ATO CONVOCATÓRIO.....	32
23. DISPOSIÇÕES GERAIS.....	33



24. ANEXOS .....	34
ANEXO I – MODELO DE DECLARAÇÃO DE CUMPRIMENTO DO DISPOSTO NO INCISO XXXIII DO ART. 7º DA CONSTITUIÇÃO FEDERAL .....	35
ANEXO II – MODELO DE DECLARAÇÃO DE INEXISTÊNCIA DE FATOS SUPERVENIENTES IMPEDITIVOS DE HABILITAÇÃO.....	36
ANEXO III – MODELO DE DECLARAÇÃO DE EXPRESSA E TOTAL CONCORDÂNCIA COM OS TERMOS DO EDITAL.....	37
ANEXO IV – MODELO DE DECLARAÇÃO DE LOCALIZAÇÃO E FUNCIONAMENTO.....	38
ANEXO V – MODELO DA DECLARAÇÃO QUE O(S) EMPRESÁRIO / SÓCIO(S) / DIRIGENTE(S) / RESPONSÁVEL(ÉIS) TÉCNICO(S) NÃO É(SÃO) SERVIDOR(ES) PÚBLICO(S) DO MUNICÍPIO DE RIBAMAR FIQUENE - MA.....	39
ANEXO VI – MODELO DE DECLARAÇÃO DE ENQUADRAMENTO.....	40
ANEXO VII – MODELO DE ATESTADO DE VISITA E RECEBIMENTO DE INFORMAÇÕES TÉCNICAS.....	41
ANEXO VIII – MODELO DE DECLARAÇÃO DE RESPONSABILIDADE.....	42
ANEXO IX – MODELO DE CARTA CREDENCIAL.....	43
ANEXO X – MODELO DE RESUMO DA PROPOSTA DE PREÇOS.....	44
ANEXO XI – PROJETO BÁSICO: PLANILHAS ORÇAMENTÁRIAS, CRONOGRAMA FÍSICO-FINANCEIRO, PLANTAS DAS OBRAS ESPECIFICAÇÕES TÉCNICAS, PLANILHA DE BONIFICAÇÃO E DESPESAS INDIRETAS – BDI, PLANILHA DE ENCARGOS SOCIAIS. [EM FORMA DE “COMPACT DISC (CD)”. .....	45
ANEXO XII – MINUTA DO CONTRATO.....	46
ANEXO XIII – MINUTA DA ORDEM DE EXECUÇÃO DE SERVIÇO.....	55
ANEXO XIV – MINUTA DO TERMO DE RECEBIMENTO PROVISÓRIO DE MEDIÇÃO.....	56
ANEXO XV – MINUTA DO TERMO DE RECEBIMENTO DEFINITIVO DE MEDIÇÃO.....	57
TERMO DE ENCERRAMENTO.....	58



## EDITAL DE LICITAÇÃO TOMADA DE PREÇOS Nº 007/2022

### 1. PREÂMBULO

- 1.1. A Prefeitura Municipal de Ribamar Fiquene – MA, através da Comissão Permanente de Licitação - CPL, designada pela Portaria nº 011/2022 de 05 de janeiro de 2022, torna público para conhecimento dos interessados que na data, horário e local indicados no item 1.3 deste edital, realizara a licitação na modalidade TOMADA DE PREÇOS Nº 007/2022, sob a forma de execução indireta e regime de empreitada por menor preço GLOBAL, tendo por objeto a Reforma, Climatização e Construção de Quadra de Futsal Aberta na Escola Municipal Eurival Gomes do Município de Ribamar Fiquene – MA.
- 1.2. O procedimento licitatório obedecerá às disposições da Lei Federal nº 8.666/1993, a Lei Complementar nº 123/2006 e demais normas pertinentes à espécie, bem como as condições estabelecidas neste edital e seus anexos.
- 1.3. Os envelopes de “Proposta” e “Documentação”, deverão ser entregues na sala da Comissão Permanente de Licitação, situada à Av. Principal, s/n, Centro, Ribamar Fiquene - MA, até às 14:00hs (quatorze) horas do dia 29 de dezembro de 2022.
- 1.4. Não havendo expediente ou ocorrendo qualquer fato superveniente que impeça a realização do certame na data marcada, o recebimento e o início da abertura dos envelopes referentes a esta Tomada de Preços serão realizados no primeiro dia útil subsequente, no mesmo horário e local anteriormente estabelecido, desde que não haja comunicação da Comissão Permanente de Licitação em contrário.

### 2. OBJETO DA LICITAÇÃO

- 2.1. Reforma, Climatização e Construção de Quadra de Futsal Aberta na Escola Municipal Eurival Gomes do Município de Ribamar Fiquene – MA.
- 2.2. Valor total estimado para execução dos serviços, objeto desta licitação é de **R\$ 392.197,56 (trezentos e noventa e dois mil, cento e noventa e sete reais e cinquenta e seis centavos)**.
- 2.3. O prazo de execução do objeto é de até 12 (dozes) meses, a contar do recebimento da Ordem de Execução de Serviço.

### 3. CONDIÇÃO DE PARTICIPAÇÃO

- 3.1. Poderão participar desta licitação:
  - 3.1.1. Quaisquer empresas interessadas que se enquadrem no ramo de atividade pertinente ao objeto desta licitação e que sejam cadastradas na Prefeitura Municipal de Ribamar Fiquene – MA, ou que atenda, perante a Comissão Permanente de Licitação – CPL, até o 3º (terceiro) dia anterior à data do recebimento dos envelopes de documentação e proposta, a todas as condições exigíveis para cadastramento.



- 3.1.1.1. É facultado a Comissão Permanente de Licitação – CPL, no decorrer da sessão pública, pesquisar junto ao Ministério do Planejamento, Orçamento e Gestão do Governo Federal, se o ramo de atividade enquadrada na Classificação Nacional de Atividades Econômicas/CNAE, compreende o objeto ora licitado.

#### **4. RESTRIÇÕES PARA PARTICIPAÇÃO**

- 4.1. Será vedada a participação de:

- 4.1.1. Empresas que não atenderem às condições deste edital;
- 4.1.2. Empresas que estejam em concordata ou em processo de falência, sob concurso de credores, em dissolução ou em Subsequente;
- 4.1.3. Empresas que tenham sido declaradas inidôneas por órgão da Administração Pública, direta ou indireta, federal, estadual, municipal ou do Distrito Federal, por meio de ato publicado no Diário Oficial da União, do Estado ou do Município, enquanto perdurarem os motivos determinantes da punição. Igualmente não poderão participar as empresas suspensas de licitar e contratar com a Prefeitura Municipal de Ribamar Fiquene – MA;
- 4.1.4. Empresas reunidas em consórcio, que sejam controladas, coligadas ou subsidiárias entre si, qualquer que seja sua forma de constituição;
- 4.1.5. Servidor de qualquer órgão ou entidade vinculada a Prefeitura Municipal de Ribamar Fiquene – MA, bem assim a empresa da qual tal servidor seja sócio, dirigente ou responsável técnico;
- 4.1.6. Estrangeiras não autorizadas a funcionar no País;
- 4.1.7. Empresas [incluindo empresário, sócio(s), dirigente(s), responsável(eis) técnico(s), e/ou qualquer outro(s) responsável(eis), independente da denominação] que estão respondendo processo judicialmente com sentença definitiva ou trânsito em julgado, em quaisquer esferas governamentais, relativamente a fraudes em licitações públicas, danos ao erário público e/ou formação de quadrilha;
- 4.1.8. Empresas que não possuam endereço físico, bem como local e instalações adequados e compatíveis para o exercício do ramo de atividade da mesma.
- 4.1.9. É facultado a Comissão Permanente de Licitação – CPL, visitar in loco, a(s) sede(s) da(s) empresa(s) participante(s) deste certame, para fins de comprovação da existência de endereço físico e/ou confirmação da autenticidade das fotografias apresentadas, bem como constatar que o local e instalações são adequados e compatíveis para o exercício do ramo de atividade. Havendo a referida visita, reserva-se a Comissão Permanente de Licitação – CPL fotografar a área externa (fachada) e/ou área interna do imóvel onde está localizada a empresa, conforme, artigo 43, § 3º da Lei 8666/1993.
- 4.1.10. Após a visita in loco e constatado que o endereço da empresa participante



é fictício, podendo esta ser considerada uma “empresa fantasma”, ou as fotografias apresentadas pela empresa(s) licitante(s) não corresponderem a realidade constada in loco, a Comissão Permanente de Licitação – CPL inabilitará/excluirá automaticamente a empresa do certame, declarando-a inidônea, garantida a prévia defesa em processo regular e encaminhará os autos do processo para o Ministério Público do Estado do Maranhão aplicar as demais penalidades previstas em lei.

## **5. CREDENCIAMENTO E REPRESENTAÇÃO**

5.1. As empresas licitantes que se fizerem representar nesta licitação, além de apresentarem o envelope contendo a documentação para habilitação e envelope contendo a proposta de preços, deverão efetuar seu credenciamento e entregá-lo no ato de entrega dos envelopes, conforme abaixo:

### **5.1.1. SÓCIO(A), EMPRESÁRIO(A), DIRIGENTE OU ASSEMELHADO(A):**

5.1.1.1. Deverá apresentar cédula de identidade ou documento equivalente que possua foto, inscrição de micro empreendedor individual, ou requerimento de empresário, no caso de empresa individual, ou empresa individual de responsabilidade limitada – EIRELI, ou ato constitutivo, estatuto ou contrato social em vigor com todas as suas eventuais alterações ou consolidado, devidamente registrado, em se tratando de sociedades comerciais, e, no caso de sociedade por ações, acompanhado de documentos de eleição de seus administradores, ou inscrição do ato constitutivo, no caso de sociedades civis, acompanhada de prova de diretoria em exercício, ou decreto de autorização, em se tratando de empresa ou sociedade estrangeira em funcionamento no País, e ato de registro ou autorização para funcionamento expedido pelo órgão competente, quando a atividade assim o exigir, que comprovem sua capacidade de representante legal, com expressa previsão dos poderes para exercício de direitos e assunção de obrigações. Em caso de administrador eleito em ato apartado, deverá ser apresentada ata de reunião ou assembleia em que se deu a eleição.

### **5.1.2. PROCURADOR(A) OU ASSEMELHADO(A):**

5.1.2.1. Deverá apresentar Instrumento Público de Mandato (Procuração), assinada por tabelião e possuindo o selo de fiscalização do Poder Judiciário do Estado da sede do Cartório, outorgando obrigatoriamente poderes para representar a mesma em licitações públicas, interpor recurso e renunciar a sua interposição. A outorgante poderá ainda, conferir a(ao) outorgado(a) poderes para emitir proposta de preços, emitir declarações, receber intimação/convocação, assinar contrato, assim como praticar todos os demais atos pertinentes ao certame em nome da outorgante. Deverá apresentar juntamente com o referido instrumento, cédula de identidade ou documento equivalente que possua foto do(a) outorgado(a), inscrição de micro empreendedor individual, ou requerimento de empresário, no caso de empresa individual, ou empresa individual de responsabilidade limitada – EIRELI, ou ato constitutivo, estatuto ou contrato social em vigor com todas as suas



eventuais alterações ou consolidado, devidamente registrado, em se tratando de sociedades comerciais, e, no caso de sociedade por ações, acompanhado de documentos de eleição de seus administradores, ou inscrição do ato constitutivo, no caso de sociedades civis, acompanhada de prova de diretoria em exercício, ou decreto de autorização, em se tratando de empresa ou sociedade estrangeira em funcionamento no País, e ato de registro ou autorização para funcionamento expedido pelo órgão competente, quando a atividade assim o exigir, que comprovem a capacidade de representante legal do outorgante, com expressa previsão dos poderes para exercício de direitos e assunção de obrigações; ou

- 5.1.2.2. Deverá apresentar Instrumento Particular de Mandato (Procuração) ou Carta Credencial (Modelo no anexo IX deste edital), com firma reconhecida em cartório do outorgante, outorgando obrigatoriamente poderes para representar a mesma em licitações públicas, interpor recurso e renunciar a sua interposição. A outorgante poderá ainda, conferir a(ao) outorgado(a) poderes para emitir proposta de preços, emitir declarações, receber intimação/convocação, assinar contrato, assim como praticar todos os demais atos pertinentes ao certame em nome da outorgante. Deverá apresentar juntamente com o referido instrumento ou carta credencial, cédula de identidade ou documento equivalente que possua foto do(a) outorgado(a), inscrição de micro empreendedor individual, ou requerimento de empresário, no caso de empresa individual, ou empresa individual de responsabilidade limitada – EIRELI, ou ato constitutivo, estatuto ou contrato social em vigor, devidamente registrado, em se tratando de sociedades comerciais, e, no caso de sociedade por ações, acompanhado de documentos de eleição de seus administradores, ou inscrição do ato constitutivo, no caso de sociedades civis, acompanhada de prova de diretoria em exercício, ou decreto de autorização, em se tratando de empresa ou sociedade estrangeira em funcionamento no País, e ato de registro ou autorização para funcionamento expedido pelo órgão competente, quando a atividade assim o exigir, que comprovem a capacidade de representante legal do outorgante, com expressa previsão dos poderes para exercício de direitos e assunção de obrigações.

5.2. Os documentos enumerados nos itens 5.1.1. e 5.1.2. deste edital, deverão ser apresentados, obrigatoriamente, da seguinte forma:

5.2.1. Documento(s) original(is); ou

5.2.2. Cópia(s) do(s) documento(s) devidamente autenticada(s) em cartório; ou

5.2.3. Cópia(s) do(s) documento(s) devidamente autenticada(s) por servidor da Comissão Permanente de Licitação – CPL, mediante a apresentação do(s) documento(s) original(is) para confronto.

5.2.3.1. A empresa licitante que optar pela forma disposta no item 5.2.3. deste edital, deverá comparecer na sala da Comissão Permanente





de Licitação, sito na Prefeitura Municipal de Ribamar Fiquene – MA, com sede à Av. Principal s/n, Centro – Ribamar Fiquene – MA, em dias úteis, de segunda-feira a sexta-feira, no horário das 12:00hs (doze horas) às 18:00hs (dezoito horas), até o 1º (primeiro) dia útil anterior a data da realização do certame, munido do(s) documento(s) original(is) juntamente com a(s) respectiva(s) cópia(s) a ser(em) autenticada(s).

5.2.3.2. Em nenhuma hipótese será(ão) autenticada(s) cópia(s) de documento(s) no dia da realização do certame, disposta no item 1.1 deste edital.

- 5.3. Todos os documentos apresentados para credenciamento serão juntados aos autos do processo desta licitação e não serão devolvidos as empresas licitantes.
- 5.4. A não apresentação ou incorreção nos documentos de credenciamento a que se refere o item 5.1 deste edital não excluirá a empresa licitante do certame, mas impedirá o representante de se manifestar e responder pela mesma, e de praticar qualquer outro ato inerente a este certame.
- 5.5. O representante legal devidamente credenciado poderá, a qualquer tempo, ser substituído por outro, desde que apresente todos os documentos necessários para credenciamento, devendo ser observada a restrição constante do item 5.4 deste edital.
- 5.6. Não será admitida a participação de um mesmo representante para mais de uma empresa licitante.

## **6. DOCUMENTAÇÃO PARA HABILITAÇÃO**

6.1. Os documentos de habilitação deverão ser entregues, obrigatoriamente, em envelope separado, devidamente fechado e rubricado no fecho, identificado conforme indicado no item 8.3 deste edital.

6.2. A empresa licitante deverá apresentar, obrigatoriamente, a seguinte documentação para habilitação:

### **6.2.1. HABILITAÇÃO JURÍDICA:**

- 6.2.1.2. Cédula de identidade do empresário (no caso de micro empreendedor individual, ou empresário, ou empresa individual de responsabilidade limitada – EIRELI), ou de todos os sócios (no caso de sociedade civil ou empresa LTDA), ou do presidente (no caso de cooperativa, fundação ou sociedade anônima); e Inscrição de Micro Empreendedor Individual; ou
- 6.2.1.3. Requerimento de Empresário, no caso de empresa individual; ou
- 6.2.1.4. Empresa Individual de Responsabilidade Limitada – EIRELI; ou
- 6.2.1.5. Ato constitutivo, estatuto ou contrato social em vigor com todas as suas eventuais alterações ou consolidado, devidamente registrado, em se tratando de sociedades comerciais, e, no caso



de sociedade por ações, acompanhado de documentos de eleição de seus administradores; ou

- 6.2.1.6. Inscrição do ato constitutivo, no caso de sociedades civis, acompanhada de prova de diretoria em exercício; ou
- 6.2.1.7. Decreto de autorização, em se tratando de empresa ou sociedade estrangeira em funcionamento no País, e ato de registro ou autorização para funcionamento expedido pelo órgão competente, quando a atividade assim o exigir.

## **6.2.2. REGULARIDADE FISCAL E TRABALHISTA:**

- 6.2.2.1. Prova de inscrição no Cadastro Nacional de Pessoas Físicas (CPF) do empresário (no caso de micro empreendedor individual, ou empresário, ou empresa individual de responsabilidade limitada – EIRELI), ou de todos os sócios (no caso de sociedade civil ou empresa Ltda), ou do presidente (no caso de cooperativa, fundação ou sociedade anônima), comprovando a inscrição para com a Fazenda Federal.
- 6.2.2.2. É facultada a apresentação da prova de inscrição no Cadastro Nacional de Pessoas Físicas (CPF), se a numeração do mesmo estiver explícita na cédula de identidade.
- 6.2.2.3. Prova de inscrição no Cadastro Nacional de Pessoa Jurídica (CNPJ), através do Comprovante de Inscrição e de Situação Cadastral, emitido pela Secretaria da Receita Federal do Ministério da Fazenda, comprovando possuir situação cadastral ativa para com a Fazenda Federal.
- 6.2.2.4. Prova de Regularidade com os Tributos Estaduais do domicílio ou sede da licitante, mediante a:
  - 6.2.2.4.1. Prova de inscrição no Cadastro de Contribuintes Estadual, através de Consulta Pública ao Cadastro Estadual do domicílio ou sede da empresa licitante, expedido pelo Sistema Integrado de Informações sobre Operações Interestaduais com Mercadorias e Serviços (SINTEGRA), comprovando possuir inscrição habilitada no cadastro de contribuintes estadual.
  - 6.2.2.4.2. Certidão Negativa de Débitos, ou Certidão Positiva com efeitos de Negativa, expedida pelo Estado do domicílio ou sede da empresa licitante, comprovando a regularidade para com a Fazenda Estadual.
  - 6.2.2.5.3 Certidão Negativa, ou Certidão Positiva com efeitos de Negativa, quanto à Dívida Ativa do Estado, expedida pelo Estado do domicílio ou sede da empresa licitante, comprovando a regularidade para com a Fazenda Estadual.



6.2.2.5. Prova de Regularidade com os Tributos Municipais do domicílio ou sede da licitante, mediante a:

6.2.2.5.1. Certidão Negativa de Débitos, ou Certidão Positiva com efeitos de Negativa, relativa à atividade econômica, expedida pelo Município do domicílio ou sede do licitante, comprovando a regularidade para com a Fazenda Municipal.

6.2.2.5.2. Certidão Negativa, ou Certidão Positiva com efeitos de Negativa, quanto à Dívida Ativa do Município, expedida pelo Município do domicílio ou sede do licitante, comprovando a regularidade para com a Fazenda Municipal.

6.2.2.6. Prova de regularidade com os Tributos Federais do domicílio ou sede do licitante, mediante a:

6.2.2.5.1. Certidão Conjunta Negativa de Débitos Relativos a Tributos Federais e à Dívida Ativa da União, assim como a regularidade das contribuições previdenciárias e de terceiros conforme Portaria PGFN/RFB nº 1751, de 02 de outubro de 2014;

6.2.2.7. Certificado de Regularidade de Situação do FGTS – CRF, emitido pela Caixa Econômica Federal – CEF, comprovando a regularidade perante o Fundo de Garantia por Tempo de Serviço.

6.2.2.8. Certidão Negativa de Débitos Trabalhistas – CNDT.

### **6.2.3. QUALIFICAÇÃO TÉCNICA:**

6.2.3.1. Certificado de Registro e Quitação no Conselho Regional de Engenharia e Agronomia - CREA ou Conselho de Arquitetura e Urbanismo - CAU, da sede da empresa licitante, comprovando a regularidade para com a entidade profissional competente.

6.2.3.2. Capacitação **TÉCNICO-PROFISSIONAL**: Comprovação da empresa licitante possuir, em seu quadro permanente na data prevista para a realização da licitação, como seu responsável Técnico, obrigatoriamente, "engenheiro civil" ou "arquiteto e urbanista" detentor de Atestado(s) de Responsabilidade ou Capacidade Técnica (Contendo a planilha orçamentária que originou o respectivo atestado), fornecido(s) por pessoa jurídica de direito público ou privado, devidamente averbado(s) no CREA ou no CAU, acompanhado(s) da(s) respectiva(s) Certidão(ões) de Acervo Técnico - CAT, por execução de obras ou serviços de características semelhantes ao objeto desta licitação.



- 6.2.3.2.1. A comprovação do vínculo empregatício do Responsável Técnico, será feita mediante cópia do Contrato de Trabalho com a empresa, constante da Carteira Profissional ou da Ficha de Registro de Empregados (FRE) que demonstre a identificação do profissional, com o visto do Ministério do Trabalho, ou mediante certidão do CREA ou no CAU devidamente atualizada ou Contrato de Prestação de Serviço devidamente registrado no CREA ou no CAU da região competente, em que conste o profissional como técnico responsável.
- 6.2.3.2.2. Quando se tratar de empresário ou sócio da empresa licitante, tal comprovação será feita através do Requerimento de empresário ou ato constitutivo da mesma e Certidão do CREA ou do CAU, devidamente atualizados.
- 6.2.3.2.3. Declaração de visita e recebimento de informações técnicas, emitido pela empresa licitante (Modelo no anexo VII deste edital); ou
- 6.2.3.2.4. Declaração de responsabilidade, emitido pela empresa licitante (Modelo no anexo VIII deste edital).
- 6.2.3.3. Capacitação **TÉCNICO-OPERACIONAL**: apresentação de um ou mais atestados de capacidade técnica, fornecido por pessoa jurídica de direito público ou privado devidamente identificada, em nome do licitante, relativo à execução de obra ou serviço de engenharia, compatível em características, quantidades e prazos com o objeto da presente licitação, envolvendo as parcelas de maior relevância e valor significativo do objeto da licitação:

#### **6.2.4. QUALIFICAÇÃO ECONÔMICO-FINANCEIRA:**

- 6.2.4.1. Balanço Patrimonial e Demonstrações Contábeis do último exercício social, já exigíveis e apresentados na forma da Lei, que comprovem a boa situação financeira, vedada sua substituição por balancetes ou balanços provisórios, conforme segue:
  - 6.2.4.1.1 De acordo com os arts. 970 e 1.179, §2º do Código Civil (Lei nº 10.406/2002) o pequeno empresário não é obrigado a manutenção do livro Diário, nem a elaboração do Balanço Patrimonial. Considera-se pequeno empresário, para efeito de aplicação do disposto nos arts. 970 e 1.179 da Lei nº 10.406/2002, o empresário individual caracterizado como microempresa na forma da Lei que aufera receita bruta anual de até R\$ 81.000,00 (oitenta e

um mil reais): MEI (Micro Empreendedor Individual).  
(LC 123, art. 68).

6.2.4.2. Será considerada inabilitada a empresa que não obtiver o quociente de capacidade econômico-financeira indicado em quaisquer dos índices abaixo, conforme a seguinte apuração:

a) Índice de Liquidez Geral –  $ILG \geq 1,00$

$$ILG = \frac{\text{Ativo Circulante} + \text{Realizável a Longo Prazo}}{\text{Passivo Circulante} + \text{Exigível a Longo Prazo}}$$

b) Índice de Liquidez Corrente –  $ILC \geq 1,00$

$$ILC = \frac{\text{Ativo Circulante}}{\text{Passivo Circulante}}$$

c) Índice de Endividamento Total –  $IET \leq 0,60$

$$IET = \frac{\text{Passivo Circulante} + \text{Exigível a Longo Prazo}}{\text{Ativo Total}}$$

6.2.4.3. É facultado a(s) empresa(s) licitante(s) apresentar(em) o memorial de cálculo acima, pois os índices dos quocientes de capacidade econômico-financeira serão calculados pelo Contabilista da Prefeitura Municipal de Ribamar Fiquene – MA.

6.2.4.4. Serão considerados aceitos como na forma da lei o balanço patrimonial e demonstrações contábeis assim apresentados:

a) A empresa licitante que ainda não encerrou o seu primeiro exercício social, por ter sido constituída a menos de um ano, deverá apresentar, em substituição ao Balanço Patrimonial, o Balanço de Abertura devidamente registrado na forma da lei.

b) Os “Balanços Patrimoniais e as Demonstrações Contábeis” das Sociedades por Ações deverão ser apresentados com ata de aprovação pela Assembleia Geral Ordinária, ou ainda, o Balanço Patrimonial acompanhado da publicação em jornal oficial ou, em jornal de grande circulação com o registro na Junta Comercial. As demais Sociedades Comerciais deverão apresentar Balanços Patrimoniais e as Demonstrações Contábeis assinados pelo representante legal da empresa e por contabilista legalmente habilitado, acompanhado dos Termos de Abertura e de Encerramento do Livro Diário, devidamente autenticados na Junta Comercial da sede ou domicílio da licitante, na forma da IN nº 65 do Departamento Nacional do Registro do



Comércio – DNRC, de 1º de agosto de 1997, artigo 6º.

- c) Na hipótese de alteração do Capital Social, após a realização do Balanço Patrimonial, a licitante deverá apresentar documentação de alteração do Capital Social, devidamente registrada na Junta Comercial ou Entidade em que o Balanço foi arquivado.
- d) A pessoa jurídica optante do Sistema de Lucro Presumido, que no decorrer do ano- calendário, mantiver Livro Caixa nos termos da Lei nº 8.981, de 20/01/1995, deverá apresentar, juntamente com o Balanço Patrimonial e Demonstrações Contábeis, cópias dos Termos de Abertura e Encerramento do Livro Caixa.
- e) Segundo o (art. 5º da Instrução Normativa nº 787/07). Após a criação do Sistema Público de Escrituração Digital (SPED) para empresas de tributação com base em Lucro Real, a validade do BP se estendeu até o último dia útil do mês de junho.

6.2.4.5. As empresas que apresentarem resultado do quociente de capacidade econômico-financeira menor do que o exigido, quando de sua habilitação deverão comprovar, considerados os riscos para a administração, Capital Social ou Patrimônio Líquido no valor mínimo de 10% (dez por cento) do valor total estimado do objeto desta licitação, disposto no item 2.2 deste edital, admitida a atualização para a data de apresentação da proposta através de índices oficiais.

6.2.4.6. Certidão negativa de falência ou concordata, expedida pelo distribuidor da sede da pessoa jurídica, emitida até 60 (sessenta) dias consecutivos antes do recebimento dos envelopes, quando não vier expresso o prazo de validade.

#### **6.2.5. DECLARAÇÕES:**

- 6.2.5.1. Cumprimento do disposto no inciso XXXIII do art. 7º da Constituição Federal: Declaração assinada pelo representante legal da licitante de que está cumprindo o disposto no inciso XXXIII do artigo 7º da Constituição Federal, na forma da Lei nº 9.854/99, conforme modelo do Decreto nº 4.358/02 (Modelo no anexo I deste edital).
- 6.2.5.2. Declaração de Inexistência de fatos supervenientes impeditivos de habilitação, na forma do § 2º do artigo 32 da Lei Federal 8.666/93, assinada pelo representante legal da empresa licitante (Modelo no anexo II deste edital).



- 6.2.5.3. Declaração expressa de total concordância com os termos deste edital e seus anexos (Modelo no anexo III deste edital).
- 6.2.5.4. Declaração de localização e funcionamento (Modelo no anexo IV deste edital). Acompanhada de no mínimo 02 (duas) fotografias coloridas da sede da empresa licitante (tamanho mínimo de 10cm x 15cm) da área externa (fachada) e interna (escritório e/ou depósito, etc.), comprovando que a empresa possui local e instalações adequados e compatíveis para o exercício do ramo de atividade.
- 6.2.5.5. Declaração que o(s) empresário / sócio(s) / dirigente(s) / responsável(éis) técnico(s) não é(são) servidor(es) público(s) do Município de Ribamar Fiquene - MA. (Modelo no anexo V deste edital).
- 6.2.5.6. Declaração de enquadramento de microempresa e empresa de pequeno porte, conforme previsto no Art. 3º da Lei Complementar nº 1231/2006 e alterações posteriores. (Modelo no anexo VI deste edital).
- 6.2.5.6.1. A empresa licitante que for enquadrada na situação de microempresa e empresa de pequeno porte que desejar exercer o direito de preferência como critério de desempate, disposto no item 11.2 deste edital, deverá apresentar Declaração de enquadramento, conforme (Modelo no anexo VI) deste edital, levando-se em consideração o último ano-calendário já exigível, os seguintes valores:
- 6.2.5.6.1.1. Microempresa: A receita bruta igual ou inferior a R\$ 360.000,00 (trezentos e sessenta mil reais);
- 6.2.5.6.1.2. Empresas de pequeno porte: A receita bruta superior a R\$ 360.000,00 (trezentos e sessenta mil reais) e inferior a R\$ 4.8000.000,00 (quatro milhões e oitocentos mil reais).
- 6.2.5.5.2. A empresa licitante que enquadrar-se na hipótese do item 6.2.5.5.1. deste edital e não apresentar a referida declaração no ato do credenciamento, não usufruirá o direito de preferência como critério de desempate. A empresa licitante que não enquadrar-se não deverá apresentar a referida declaração.
- 6.3. Os documentos enumerados no item 6.2 deste edital, deverão ser apresentados, obrigatoriamente, da seguinte forma:



- 6.3.1. Documento(s) original(is); ou
- 6.3.2. Cópia(s) do(s) documento(s) devidamente autenticada(s) em cartório; ou
- 6.3.3. Cópia(s) do(s) documento(s) para autenticação por parte de servidor da Comissão Permanente de Licitação, mediante a apresentação do(s) documento(s) original(is) para confronto.
  - 6.3.3.1 A empresa licitante que optar pela forma disposta no item 6.3.3. deste edital, deverá comparecer na sala da Comissão Permanente de Licitação, sito na Prefeitura Municipal de Ribamar Fiquene – MA, com sede à Av. Principal s/n, Centro – Ribamar Fiquene – MA, em dias úteis, de segunda-feira a sexta-feira, no horário das 12:00hs (doze horas) às 18:00hs (dezoito horas), até o 1º (primeiro) dia útil anterior à data da realização do certame, munido do(s) documento(s) original(is) juntamente com a(s) respectiva(s) cópia(s) a ser(em) autenticada(s).
  - 6.3.3.2 Em nenhuma hipótese será(ão) autenticada(s) cópia(s) de documento(s) no dia da realização do certame, disposta no item 1.1 deste edital.
  - 6.3.3.3 Os documentos deverão estar enumerados em ordem crescente e rubricados pela empresa licitante.
  - 6.3.3.4 Todos os documentos apresentados para habilitação serão juntados aos autos do processo desta licitação e não serão devolvidos as empresas licitantes.
  - 6.3.3.5 O não cumprimento ao disposto no item 6.3.3.3 deste edital, não inabilitará a empresa licitante, mas impedirá a mesma de manifestar quaisquer recursos e/ou alegações sobre a inexistência de documento (s) exigido(s) para a habilitação.
- 6.4. Todos os documentos apresentados para habilitação serão juntados aos autos do processo desta licitação e não serão devolvidos as empresas licitantes.
- 6.5. As certidões expedidas pela internet e que possuam código para averiguação, estão condicionadas à verificação de sua autenticidade nos sites de cada órgão emissor. Portanto, no caso de apresentação de certidões por meio de cópias, estas não precisarão ser autenticadas.
- 6.6. As certidões valerão nos prazos que lhes são próprios; inexistindo esse prazo, reputar-se-ão válidas por 60 (sessenta) dias, contados de sua expedição.
- 6.7. As declarações dispostas nos itens 6.2.3.2.3, 6.2.3.2.4 e 6.2.5.1, 6.2.5.2, 6.2.5.3, 6.2.5.4, 6.2.5.5 e 6.2.5.6 (se for enquadrada), deverá, obrigatoriamente, ser emitida em papel timbrado da empresa licitante, possuindo razão social, número do CNPJ, endereço completo, telefone (se houver), fax (se houver) e endereço eletrônico e-mail (se houver). As referidas declarações deverão ainda, estar assinadas pelo representante legal (em conformidade com o item 5.1 deste edital), contendo,





- preferencialmente, nome completo do mesmo, números da cédula de identidade/órgão emissor, CPF.
- 6.8. Em nenhuma hipótese será concedida prorrogação de prazo para apresentação dos documentos exigidos para a habilitação, com exceção ao disposto no art. 43 da Lei Complementar 123/2006, conforme segue:
- 6.8.2. As microempresas e empresas de pequeno porte, por ocasião da participação em certames licitatórios, deverão apresentar toda a documentação exigida para efeito de comprovação de regularidade fiscal, mesmo que esta apresente alguma restrição.
- 6.8.2.1. Havendo alguma restrição na comprovação de regularidade fiscal, será assegurado o prazo de 05 (cinco) dias úteis, cujo termo inicial corresponderá ao momento em que o proponente for declarado vencedor do certame, prorrogáveis por igual período, a critério da administração pública, para a regularização da documentação, pagamento ou parcelamento do débito, e emissão de eventuais certidões negativas ou positivas com efeitos de negativa.
- 6.9. A empresa licitante que não apresentar a documentação em observância ao disposto nos itens 6.2, 6.3 e 6.4 deste edital será inabilitada.
- 6.10. Se a documentação de habilitação estiver expirada, falsificada, não estiver completa e correta ou contrariar qualquer dispositivo deste edital e seus anexos, a empresa licitante será inabilitada.
- 6.11. As empresas licitantes arcarão com todos os custos decorrentes da obtenção e apresentação dos documentos para habilitação.

## **7. FORMA DE APRESENTAÇÃO DA PROPOSTA**

- 7.1. As propostas de preços deverão ser entregues, obrigatoriamente, em envelope separado, devidamente fechado e rubricado no fecho, identificado conforme indicado no item 8.3 deste edital.
- 7.2. O envelope “proposta de preços”, deverá conter, obrigatoriamente, em 01 (uma) via de igual forma e teor, os documentos datilografados ou impressos por qualquer processo eletrônico, sem cotações alternativas, emendas ou rasuras, abaixo enumerados:
- 7.2.1. Resumo da proposta de preços (Modelo no anexo X);
- 7.2.2. Proposta de Preços (planilha orçamentária);
- 7.2.3. Cronograma Físico-Financeiro;
- 7.2.4. Planilha de Encargos Sociais; e
- 7.2.5. Planilha de Composição de Taxa de Bonificação e Despesas Indiretas (BDI)
- 7.3. A proposta de preço enumerada no item 7.2.2 deste edital, deverá conter, obrigatoriamente, o que segue:



- 7.3.1. Preço unitário e total dos itens em algarismo arábico e preço total da proposta de preços em algarismo arábico por extenso, na moeda nacional, já incluídos os custos de frete, encargos fiscais, comerciais e quaisquer outras despesas incidentes sobre o objeto licitado;
- 7.3.2. Prazo de validade da proposta de 60 (sessenta) dias consecutivos, a contar da data de sua apresentação; e
- 7.3.3. Prazo de execução será de acordo com o cronograma físico financeiro, constante no Projeto Básico (anexo XI) deste edital;
- 7.4. O prazo de validade da proposta deverá ser de 60 (sessenta) dias consecutivos. As propostas que omitirem ou indicarem prazo de validade inferior ao mínimo permitido serão entendidas como válidas pelo período de 60 (sessenta) dias consecutivos.
- 7.5. Os documentos enumerados nos itens 7.2 deste edital, deverão, obrigatoriamente, ser emitida em papel timbrado da empresa licitante, possuindo razão social, número do CNPJ, endereço completo, telefone (se houver), fax (se houver) e endereço eletrônico e-mail (se houver). Os referidos documentos deverão ainda, estar assinados ou rubricadas pelo representante legal (em conformidade com o item 5.1 deste edital) e pelo responsável técnico (engenheiro civil) constante na Certidão de Registro e Quitação de Pessoa Jurídica, emitida pelo CREA, contendo nome completo dos mesmos, números da cédula de identidade/órgão emissor e CPF. Somente se representante legal for o mesmo responsável técnico poderá haver apenas uma assinatura ou rubrica nos documentos.
- 7.6. Caso exista algum fato que impeça a participação de qualquer empresa licitante, ou o mesmo tenha sido declarado inidôneo para licitar ou contratar com a Administração Pública, este fica impedido de participar da presente licitação, correspondendo a simples apresentação da proposta a indicação, por parte da empresa licitante, de que inexistem fatos que impeçam a sua participação na presente licitação, eximindo assim a Comissão Permanente de Licitação do disposto no Art. 97 da Lei 8.666/93.
- 7.7. Decorrido o prazo da validade da proposta, sem convocação para a contratação, ficam os licitantes liberados dos compromissos assumidos.
- 7.8. A proposta de preços, uma vez aberta, vinculará a empresa licitante, obrigando-a à execução do objeto licitado, caso lhe seja adjudicado pela Comissão Permanente de Licitação.
- 7.9. A descrição de todos os dados da proposta e a juntada de toda a documentação exigida é de exclusiva responsabilidade da empresa licitante.
- 7.10. Em circunstâncias excepcionais, a Prefeitura Municipal de Ribamar Fiquene – MA, poderá solicitar a empresa licitante a prorrogação do prazo de validade das propostas. Nesse caso, tanto a solicitação quanto a aceitação serão formuladas por escrito, sendo facultado a empresa licitante recusar ou aceitar a prorrogação da validade da sua proposta. Entretanto, no caso de concordância, não poderá substituir, nem a Prefeitura Municipal de Ribamar Fiquene – MA, solicitará qualquer modificação.
- 7.11. Na hipótese de o processo licitatório vir a sofrer suspensão nas hipóteses do artigo 109, §1º da Lei 8.666/93, os prazos de validade das propostas ficam automaticamente



prorrogados por igual número de dias em que o referido processo permanecer suspenso.

- 7.12. Constatada declaração ou documentação falsa, após a inspeção pela Comissão Permanente de Licitação – CPL, a empresa licitante será inabilitada ou desclassificada, conforme o caso, e sobre a mesma recairão as penalidades previstas em Lei.
- 7.13. Não será considerada a proposta apresentada por telex, telegrama, fax, internet ou outro meio eletrônico.

## **8. SESSÃO PÚBLICA PARA RECEBIMENTO DOS DOCUMENTOS DE HABILITAÇÃO E PROPOSTAS DE PREÇOS**

- 8.1. A sessão pública para recebimento e abertura dos envelopes contendo os documentos de habilitação e as propostas de preços dos proponentes, será pública, dirigida pelo Presidente da Comissão Permanente de Licitação – CPL e realizada de acordo com as disposições da Lei nº 8.666/93 e suas alterações posteriores, e em conformidade com este edital e seus anexos, na data, local e horário indicados no preâmbulo deste edital.
- 8.2. Na mesma data, local e hora marcados, antes do início da sessão, as empresas licitantes deverão apresentar:
- 8.2.1. Credenciamento (somente para as empresas que se fizerem presentes, devendo cumprir o disposto no item 5 deste edital), separadamente dos envelopes.
- 8.2.2. Envelope “Habilitação”, contendo os documentos para habilitação, observado o disposto no item 6. Deste edital.
- 8.2.3. Envelope “Proposta de Preços”, contendo os preços do objeto ora licitado, observado o disposto no item 7. Deste edital.
- 8.3. Declarada a abertura da sessão pelo presidente, não mais serão admitidos novos proponentes, passando-se imediatamente ao recebimento dos envelopes contendo, em separado, os documentos de habilitação e as propostas de preços, em envelopes opacos, lacrados e rubricados no fecho, contendo em suas partes externas e frontais, em caracteres destacados, os seguintes dizeres:

**Razão social, CNPJ e endereço da empresa.**

**À  
Comissão Permanente de Licitação – CPL  
Prefeitura Municipal de Ribamar Fiquene – MA  
Av. Principal, s/n Centro – Ribamar Fiquene – MA  
TOMADA DE PREÇOS Nº 007/2022 – “Habilitação”**

**Razão social, CNPJ e endereço da empresa.**

**À  
Comissão Permanente de Licitação – CPL  
Prefeitura Municipal de Ribamar Fiquene – MA  
Av. Principal, s/n Centro – Ribamar Fiquene – MA  
TOMADA DE PREÇOS Nº 007/2022 – “Proposta de Preços”**

- 8.4. Não será admitida a entrega de apenas um envelope.



## **9. VISITA AO LOCAL DA OBRA E INFORMAÇÕES TÉCNICAS**

- 9.1. A empresa licitante poderá realizar a visita ao local da obra e constatar as condições e peculiaridades inerentes à natureza dos trabalhos.
- 9.2. O interessado deverá procurar a Prefeitura Municipal de Ribamar Fiquene – MA, situada na Av. Principal, s/n – Centro – Ribamar Fiquene – MA, para agendar a visita no horário das 12:00hs (doze horas) às 18:00hs (dezoito horas), até o 1º (primeiro) dia útil anterior à data da realização do certame. O (a) servidor(a) público(a) municipal comprovava a realização da visita in loco, através de assinatura ou rubrica na declaração expedida pela empresa licitante conforme (Modelo no anexo VII). Esse atestado será juntado à Documentação de Habilitação, nos termos do inciso III do Artigo 30, da Lei 8.666/93 e alterações posteriores; ou
- 9.3. A empresa licitante, a seu critério, poderá declinar da visita, sendo, neste caso, necessário apresentar declaração assumindo, incondicionalmente RESPONSABILIDADE de executar os serviços em conformidade com todas as condições e exigências estabelecidas neste edital de licitação (Modelo no anexo VIII).

## **10. CRITÉRIO DE ACEITABILIDADE DOS PREÇOS**

- 10.1. Os preços deverão ser cotados em moeda corrente do País (Real – R\$) e deverão possuir entre 02 (duas) casas decimais após a virgula.
- 10.2. É de responsabilidade dos licitantes observar em suas propostas os preços máximos unitários descritos no Projeto Básico (Anexo XI), sob pena de desclassificação da proposta apresentada em relação ao(s) item(ns) cotado(s) acima dos parâmetros máximos fixados.
- 10.3. Devem ainda os licitantes observar, além dos valores unitários máximos, o valor do máximo descrito no item 2.2, que representa a soma de todos os valores máximos unitários.

## **11. ABERTURA DOS ENVELOPES E DO JULGAMENTO**

- 11.1. O presente certame será processado e julgado de acordo com o procedimento estabelecido pelo art. 43 da Lei nº 8.666/93.

### **11.1.1. ABERTURA DOS ENVELOPES DOCUMENTAÇÃO:**

- a) No local, hora e dia designados no preâmbulo deste edital, na presença das licitantes que comparecerem e demais pessoas que desejarem assistir ao ato, a Comissão Permanente de Licitação – CPL iniciará os trabalhos, examinando os envelopes documentação e proposta, os quais serão rubricados pelos membros e licitantes, procedendo, a seguir, à abertura do envelope documentação;
- b) Os documentos contidos nos envelopes “Habilitação” serão examinados e rubricados pelos membros da Comissão, bem como, pelos proponentes.
- c) O julgamento da documentação para habilitação das proponentes será realizado no dia designado no preâmbulo deste edital. Na impossibilidade



de se realizar o julgamento durante a sessão de abertura, a mesma será suspensão, publicando-se o resultado no órgão de imprensa oficial para conhecimento de todos os participantes.

- d) Os envelopes propostos, das proponentes inabilitadas, ficarão à disposição das mesmas, intactos, após a publicação do resultado no órgão da imprensa oficial, e, decorrido o prazo para interposição de recurso ou julgado, se este for o caso.

#### **11.1.2. CRITÉRIOS PARA JULGAMENTO DA DOCUMENTAÇÃO:**

- a) Serão inabilitados à presente licitação os participantes, que:
- a.1) Apresentarem documentação incompleta ou com borrões, rasuras entrelinhas, cancelamento em partes essenciais, sem a devida ressalva.
  - a.2) Não atenderem ou preencherem as condições exigidas no item 6.2.
- b) Se todas as proponentes forem inabilitadas, a administração poderá fixar o prazo de 8 (oito) dias úteis para reapresentação de nova documentação conforme art. 48, § 3º da Lei nº 8.666/93.

#### **11.1.3. ABERTURA DOS ENVELOPES PROPOSTA:**

- a) Os envelopes proposta das proponentes habilitadas serão abertos no mesmo local mencionado no preâmbulo do edital, após o resultado da fase de habilitação pela Comissão Permanente de Licitação, na mesma, se houver desistência expressa de interposição de recursos ou após decorrido o prazo para interposição de recursos ou julgados os interpostos, cuja data e horário será comunicada através do órgão de imprensa oficial.
- b) Uma vez abertas as propostas, estas serão tidas como imutáveis e acabadas, não sendo admitidas quaisquer providências posteriores tendentes a sanar falhas ou omissões que as ofertas apresentarem em relação às exigências e formalidades previstas neste edital.
- c) As propostas serão examinadas e rubricadas pelos membros da Comissão, bem como pelos proponentes e será procedida a sua leitura.
- d) Qualquer manifestação deverá ser feita durante a fase de abertura do envelope "Proposta de Preços", através de pessoa devidamente credenciada pela empresa proponente, devendo toda e qualquer



declaração pertinente constar da ata, que será assinada pelos membros da Comissão e pelos proponentes.

- e) Se ocorrer alguma das hipóteses do artigo 109, §1º da Lei 8.666/93, a sessão será suspensa, sendo o resultado publicado através da imprensa oficial.

#### **11.1.4. CRITÉRIOS PARA JULGAMENTO DA PROPOSTA:**

##### **A) DESCLASSIFICAÇÃO:**

a.1) Serão desclassificadas as propostas que não atendam integralmente a todas às exigências do presente edital, bem como aquelas que sejam omissas, apresentem irregularidades ou defeitos, omitam dados requeridos, apresentem vantagens baseadas nas ofertas das demais licitantes, apresentem valor superior ao valor orçado ou manifestamente inexequível.

a.1.1) Caso a proposta apresente divergência nos preços em algarismos arábicos e por extenso, prevalecerá o valor escrito por extenso.

a.2) Para os efeitos do disposto no inciso II deste artigo consideram-se manifestamente inexequível, no caso de licitações de menor preço para obras e serviços de engenharia, as propostas cujos valores sejam inferiores a 70% (setenta por cento) do menor dos seguintes valores:

a.2.1) média aritmética dos valores das propostas superiores a 50% (cinquenta por cento) do valor orçado pela administração.

a.3) Será desclassificada a proposta que não contemplar os itens unitários relacionados na Planilha Orçamentária.

a.4) Se todas as propostas forem desclassificadas, a administração poderá fixar aos licitantes o prazo de 8 (oito) dias úteis para representação de outra, escoimada da causa que ensejou a desclassificação.

##### **b) CLASSIFICAÇÃO:**

b.1) Após o exame das propostas, a Comissão Permanente de Licitação fará a classificação das mesmas, que atendam integralmente o edital, da seguinte forma:

b.1.1) A classificação se fará pela ordem crescente de preços, levando-se em consideração o menor preço global, observando-se o disposto no item 11.2.

11.2. Para fins de julgamento das propostas, será observado o disposto no Art. 44 da Lei Complementar 123/2006, em se tratando de microempresas e empresas de pequeno porte, na seguinte forma:



- 11.2.1. Será assegurada, como critério de desempate, preferência de contratação para as microempresas e empresas de pequeno porte.
- a) Entende-se por empate aquelas situações em que as ofertas apresentadas pelas microempresas e empresas de pequeno porte sejam iguais ou até 10% (dez por cento) superiores ao menor preço.
  - b) O disposto neste item somente se aplicará quando a melhor oferta válida não tiver sido apresentada por microempresa ou empresa de pequeno porte.
  - c) A preferência de que trata este item será concedida da seguinte forma:
    - c.1) Ocorrendo o empate, a microempresa ou empresa de pequeno porte melhor classificada poderá apresentar proposta de preço inferior àquela considerada vencedora do certame, situação em que será adjudicado o objeto em seu favor;
    - c.2) Na hipótese da não contratação da microempresa ou empresa de pequeno porte, com base no sub-item c.1, serão convocadas as remanescentes que porventura se enquadrem em situação de empate, na ordem classificatória, para o exercício do mesmo direito; e
    - c.3) No caso de equivalência dos valores apresentados pelas microempresas e empresas de pequeno porte que se encontrem em situação de empate, será realizado sorteio entre elas para que se identifique aquela que primeiro poderá apresentar melhor oferta.

## **12. RECURSOS ADMINISTRATIVOS**

- 12.1. Dos atos da administração decorrentes da aplicação deste edital, cabem:
- 12.1.1. Recurso, no prazo de 05 (cinco) dias úteis a contar da intimação do ato ou lavratura da ata, nos casos de:
    - a) Habilitação ou inabilitação de empresa licitante;
    - b) Julgamento das propostas;
    - c) Anulação ou revogação da licitação.
  - 12.1.2. Representação, no prazo de 05 (cinco) dias úteis da intimação da decisão relacionada com o objeto da licitação ou contrato, de que não caiba recurso hierárquico;
  - 12.1.3. Pedido de reconsideração, de decisão da Prefeitura Municipal de Ribamar Fiquene – MA, na hipótese do § 3º do art. 87 da Lei nº 8.666/93, no prazo de 10 (dez) dias úteis da intimação do ato.
  - 12.1.4. Recurso será dirigido ao Prefeito Municipal de Ribamar Fiquene – MA, por intermédio da Comissão Permanente de Licitação – CPL.
- 12.2. O recurso será dirigido ao Prefeito Municipal, por intermédio da Comissão Permanente de Licitação, a qual poderá reconsiderar sua decisão, no prazo de 5 (cinco) dias úteis,



- ou, nesse mesmo prazo, fazê-lo subir, devidamente informado, devendo, neste caso, a decisão ser proferida dentro de 05 (cinco) dias úteis, contado do recebimento do recurso.
- 12.3. O recurso previsto nos itens 12.1.1.a e 12.1.1.b terá efeito suspensivo, podendo o Prefeito Municipal, motivadamente e presentes razões de interesse público, atribuir ao recurso interposto eficácia suspensiva aos demais recursos.
- 12.4. O(s) recurso(s) que for(em) interposto(s), será comunicado aos demais licitantes, que poderão impugná-lo no prazo de 05 (cinco) dias úteis.
- 12.5. Os recursos e impugnações deverão ser apresentados no Setor de Licitação da Prefeitura Municipal de Ribamar Fiquene – MA, situada à Av. Principal s/n, Centro – Ribamar Fiquene – MA, durante os dias úteis, no horário das 12:00hs (doze horas) às 18:00hs (dezoito horas).
- 12.6. Os autos do processo permanecerão com vista franqueada aos interessados, na sala da Comissão Permanente de Licitação – CPL da Prefeitura Municipal de Prefeitura Municipal de Ribamar Fiquene – MA, situada à Av. Principal s/n, Centro – Ribamar Fiquene – MA, durante os dias úteis, no horário das 12:00hs (doze horas) às 18:00hs (dezoito horas).

### 13. HOMOLOGAÇÃO E CONVOCAÇÃO DA LICITANTE VENCEDORA

- 13.1. Após o resultado do julgamento e subseqüentemente a adjudicação do objeto licitado à empresa vencedora a Comissão Permanente de Licitação encaminhará os autos do processo ao prefeito municipal para homologação.
- 13.2. Após a homologação da licitação, a licitante vencedora será convocada para assinar o contrato, no prazo máximo de 5 (cinco) dias úteis, a contar do recebimento da convocação e nas condições estabelecidas neste edital e seus anexos.
- 13.3. O prazo de convocação poderá ser prorrogado, uma vez, por igual período, quando solicitado pela parte, durante o seu transcurso e desde que ocorra motivo justificado e aceito pela Prefeitura Municipal de Ribamar Fiquene – MA.
- 13.4. É facultado à Prefeitura Municipal de Ribamar Fiquene – MA, quando a convocada não comparecer no prazo estipulado no sub-item 13.2, não apresentar situação regular no ato da assinatura do contrato ou, ainda, recusar-se a assiná-lo, injustificadamente, convocar as licitantes remanescentes, na ordem de classificação, para fazê-lo em igual prazo e nas mesmas condições propostas pelo primeiro classificado, inclusive quanto aos preços atualizados de conformidade com o ato convocatório, ou revogar a licitação independente da cominação prevista no artigo 81 da Lei nº 8.666/93, sem prejuízo da aplicação das sanções cabíveis.

### 14. SANÇÕES ADMINISTRATIVAS E PENALIDADES

- 14.1. Em caso de não cumprimento, por parte da **Contratada**, das obrigações assumidas, ou de infringência dos preceitos legais pertinentes, serão aplicadas, segundo a gravidade da falta, nos termos dos artigos 86, 87 e 88 da Lei Federal n.º 8.666/93 e suas alterações, as seguintes penalidades:





- a) advertência, sempre que forem constatadas irregularidades de pouca gravidade para as quais, a Contratada, tenha concorrido diretamente, ocorrência que será registrada no Cadastro de Fornecedores do Município de Ribamar Fiquene – MA;
  - b) multa de 0,4% (quatro décimos por cento) por dia de atraso injustificado no desenvolvimento dos serviços em relação ao Cronograma Físico-Financeiro, calculado sobre o serviço realizado com atraso, até o quinto dia corrido, após o que, aplicar-se-á a multa prevista no alínea “c” desta cláusula;
  - c) multa de 30% (trinta por cento) sobre o valor total do contrato, sempre que em verificação mensal for observado atraso injustificado no desenvolvimento das obras em relação ao cronograma físico-financeiro ou na hipótese do não cumprimento de qualquer das obrigações assumidas, podendo, ainda, ser rescindido o Contrato na forma da lei;
  - d) suspensão temporária ao direito de licitar com o Município de Ribamar Fiquene – MA, bem como o impedimento de com ele contratar, pelo prazo de 02 (dois) anos, na hipótese de rescisão contratual, independentemente da aplicação das multas cabíveis;
  - e) declaração de inidoneidade, quando a Contratada dolosamente deixar de cumprir as obrigações assumidas, praticando falta grave, devendo o referido ato ser publicado no Diário Oficial do Estado do Maranhão – DOE e/ou através da imprensa oficial do Município.
- 14.2. As penalidades previstas nesta Cláusula têm caráter de sanção administrativa, subseqüentemente a sua aplicação não exige a **Contratada** de reparar os prejuízos que seu ato venha a acarretar ao **Contratante**.
- 14.3. As multas previstas nesta cláusula, quando aplicadas, serão descontadas dos créditos da **Contratada** ou, se for o caso, cobradas administrativa ou judicialmente.
- 14.4. O descumprimento parcial ou total, por uma das partes, das obrigações que lhes correspondam, não será considerado como inadimplemento contratual se tiver ocorrido por motivo de caso fortuito ou de força maior, devidamente justificados e comprovados. O caso fortuito, ou de força maior, verifica-se no fato necessário, cujos efeitos não era possível evitar, ou impedir, nos termos do parágrafo único do art. 393 do Código Civil.
- 14.4.1. A aplicação da sanção prevista na alínea “a” do item 13, não prejudica a incidência cumulativa das penalidades dos itens “b” e “c” deste instrumento, principalmente, sem prejuízo de outras hipóteses, em caso de reincidência de atraso na entrega do objeto licitado ou caso haja cumulação de inadimplemento de eventuais cotas mensais, expressamente previstas, facultada a defesa prévia do interessado, no prazo de 10 (dez) dias úteis.
- 14.5. As sanções previstas nos itens “d” e “e” do item 13, poderão ser aplicadas conjuntamente com os itens “b” e “c” deste instrumento, facultada a defesa prévia do interessado, no prazo de 10 (dez) dias úteis.
- 14.6. As multas a que se refere este item incidem sobre o valor do contrato e serão descontadas dos pagamentos eventualmente devidos pelo Município de Ribamar Fiquene – MA, ou, quando for o caso, cobradas judicialmente.



- 14.7. A aplicação das penalidades previstas nas alíneas “d” e “e” do item 14 é de competência exclusiva da Prefeitura Municipal de Ribamar Fiquene – MA.

## 15. CLASSIFICAÇÃO ORÇAMENTÁRIA E FINANCEIRA DOS RECURSOS

- 15.1. As despesas decorrentes da presente licitação correrão por conta dos recursos específicos consignados no orçamento da Prefeitura Municipal de Ribamar Fiquene – MA, classificada conforme abaixo especificado:

<b>Órgão:</b> PREFEITURA MUNICIPAL DE RIBAMAR FIQUENE
<b>Unidade:</b> SECRETARIA MUNICIPAL DE EDUCAÇÃO
<b>Ação</b> Função: 12 Sbfunção: 361 Programa: 0025 Projeto/Atividade/Oper.Especial: 1-020 12.361.0025.1-020 - Construção e Ampliação de Escolas do Ensino Fundamental
<b>Natureza da Despesa</b> 4.4.90.51.00.00 - Obras e Instalações
<b>Fonte de Recursos</b>

575	Outras Transferências de Convênios e Instrumentos Congêneres vinculados à Educação
540	Transferências do FUNDEB - Impostos e Transferências de Impostos

## 16. DO CONTRATO:

- 16.1. Será assinado contrato de prestação de serviços, entre a Prefeitura Municipal de Ribamar Fiquene –MA e a licitante vencedora, este, quando chamado, terá o prazo de 05 (cinco) dias úteis para assinatura do referido contrato. No caso do não comparecimento, a Prefeitura chamará o segundo colocado, desde que o mesmo aceite as condições do primeiro;
- 16.2. O contrato poderá ser rescindido a qualquer tempo, pela Contratante, independentemente de qualquer notificação ou interpelação judicial desde que a Contratada deixe de cumprir com qualquer das Cláusulas do Contrato, além de ficar sujeita às penalidades previstas na Lei nº 8.666/93 e no edital desta licitação.
- 16.3. O contrato poderá ser alterado nos termos do artigo 65 da Lei nº 8.666/93, mediante as devidas justificativas.
- 16.4. O presente edital e seus anexos, bem como a proposta da licitante vencedora deste certame, farão parte integrante do Contrato, independente de transcrição.

## 17. RECOMPOSIÇÃO DO EQUILÍBRIO ECONÔMICO-FINANCEIRO



- 17.1. Ocorrendo desequilíbrio econômico-financeiro do contrato, a Administração poderá restabelecer a relação pactuada, nos termos do art. 65, inciso II, alínea d, da Lei nº 8.666/93, mediante comprovação documental e requerimento expresso do contratado.

## **18. DOS ACRÉSCIMOS E SUPRESSÕES**

- 18.1. A empresa contratada fica obrigada a aceitar, nas mesmas condições contratuais, os acréscimos ou supressões de até 25% (vinte e cinco por cento) do valor inicial atualizado do contrato.

## **19. DO PAGAMENTO**

- 19.1. O pagamento será efetuado mediante a emissão dos termos de recebimento provisório e definitivo, referente a medição dos serviços executados de acordo com o art. 73, I, "a" e "b" da Lei nº 8.666/93, em cumprimento ao Cronograma Físico-Financeiro apresentado pela CONTRATADA, conforme estabelecido no Projeto Básico e acompanhado da Nota Fiscal (devidamente atestada pelo setor competente), após a comprovação de que a contratada está em dia com as obrigações relativas a regularidade fiscal e trabalhista, para tanto, a contratada deverá, obrigatoriamente, apresentar no ato do pagamento as referidas certidões:

19.1.1. Certidão Negativa, ou Certidão Positiva com efeitos de Negativa, quanto à Dívida Ativa do Estado, expedida pelo Estado do domicílio ou sede da empresa licitante, comprovando a regularidade para com a Fazenda Estadual.

19.1.2. Certidão Negativa de Débitos, ou Certidão Positiva com efeitos de Negativa, relativa à atividade econômica, expedida pelo Município do domicílio ou sede do licitante, comprovando a regularidade para com a Fazenda Municipal.

19.1.3. Certidão Negativa, ou Certidão Positiva com efeitos de Negativa, quanto à Dívida Ativa do Município, expedida pelo Município do domicílio ou sede do licitante, comprovando a regularidade para com a Fazenda Municipal.

19.1.4. Certidão Conjunta Negativa de Débitos Relativos a Tributos Federais e à Dívida Ativa da União, assim como a regularidade das contribuições previdenciárias e de terceiros conforme Portaria PGFN/RFB nº 1751, de 02 de outubro de 2014;

19.1.5. Certificado de Regularidade de Situação do FGTS – CRF, emitido pela Caixa Econômica Federal – CEF, comprovando a regularidade perante o Fundo de Garantia por Tempo de Serviço.

19.1.6. Certidão Negativa de Débitos Trabalhistas – CNDT.

- 19.2. O pagamento será efetivado no prazo não superior a 30 (trinta) dias, contados da emissão do termo de recebimento definitivo de medição e mediante a apresentação das certidões enumeradas no item 20.1 deste instrumento, observando-se o que segue:

19.2.1. Para efetivação do pagamento da 1ª (primeira) fatura/medição, a contratada deverá apresentar ainda a ART Anotação de Responsabilidade Técnica ou RRT – Registro de Responsabilidade Técnica, referente a execução do contrato



- 19.2.2. Para efetivação do pagamento da 2ª (segunda) fatura/medição e demais (se houver), a contratada deverá cumprir apenas o exigido no caput do item 20.1 deste instrumento.
- 19.3. Nenhum pagamento será efetuado à contratada caso esta esteja em situação irregular relativamente a regularidade fiscal e trabalhista. Portanto, todas as certidões enumeradas no item 20.1 deste instrumento deverão estar válidas para o dia do pagamento. Caso contrário, se quaisquer das certidões estiverem com prazo de validade expirado, o pagamento não será efetivado enquanto a(s) mesma(s) não for (em) regularizada(s).
- 19.4. É vedada expressamente a realização de cobrança de forma diversa da estipulada na Minuta do Contrato (Anexo XII), em especial a cobrança bancária, mediante boleto ou mesmo o protesto de título, sob pena de aplicação das sanções previstas neste instrumento e indenização pelos danos decorrentes.
- 19.5. A fatura não aprovada pela Prefeitura Municipal de Ribamar Fiquene – MA será devolvida à contratada para as necessárias correções, com as informações que motivaram sua rejeição, contando-se o prazo para pagamento da data da sua reapresentação.

## **20. EXECUÇÃO E LOCAL DOS SERVIÇOS**

- 20.1. Os serviços deverão ser executados no Município de Ribamar Fiquene – MA, dentro do prazo máximo de 30 (trinta) dias e de acordo com o local, quantidades e especificações técnicas contidos no projeto básico da licitação TOMADA DE PREÇOS Nº 007/2022, sendo que a inobservância destas condições implicará na recusa sem que caiba qualquer tipo de reclamação por parte da inadimplente. A Contratada obriga-se a refazer os serviços que porventura não atendam às especificações, sob pena das sanções cabíveis.
- 20.2. Os serviços serão recebidos/fiscalizados por servidor da Prefeitura Municipal de Ribamar Fiquene – MA especialmente designado(s), observando-se o que segue:
- 20.3. A contratante, observado o prazo de execução, emitirá o termo de recebimento provisório de medição (minuta no anexo XIV do edital da TOMADA DE PREÇOS Nº 007/2022) para efeito de posterior verificação quanto sua conformidade com as especificações técnicas contidas no projeto básico e com a proposta da empresa contratada.
- 20.4. Após a verificação da qualidade, quantidade e especificações dos serviços executados recebidos provisoriamente, havendo aceitação dos mesmos, a contratante emitirá o Termo de Recebimento Definitivo (minuta no anexo XV do edital da TOMADA DE PREÇOS Nº 007/2022), no prazo máximo de 02 (dois) dias úteis.
- 20.5. O recebimento definitivo não isenta a contratada de responsabilidade futura quanto à qualidade dos serviços executados.
- 20.6. Os serviços reprovados no recebimento provisório não serão aceitos, devendo a empresa contratada refazer-los imediatamente sem quaisquer acréscimos a contratante, contados a partir da notificação, arcando com todos os custos decorrentes.



## **21. PEDIDOS DE ESCLARECIMENTOS**

- 21.1. Qualquer pedido de esclarecimento em relação a eventuais dúvidas na interpretação do presente edital e seus anexos deverá ser enviado, por escrito, podendo ser protocolado o original, mediante recebimento da 2ª (segunda) via, ao Presidente da Comissão Permanente de Licitação – CPL até 2 (dois) dias úteis anterior à data fixada no preâmbulo.
- 21.1.1. Em hipótese alguma serão aceitos pedidos de esclarecimentos verbais quanto ao edital.
- 21.1.2. Os esclarecimentos aos consulentes serão comunicados a todas as demais empresas que tenham adquirido o presente edital.

## **22. IMPUGNAÇÃO DO ATO CONVOCATÓRIO**

- 22.1. Qualquer cidadão poderá impugnar o presente edital, por irregularidade na aplicação da Lei, devendo protocolar o pedido no Setor de Licitação da Prefeitura Municipal de Ribamar Fiquene – MA, com sede à Av. Principal s/n, Centro – Ribamar Fiquene – MA, durante os dias úteis, das 12:00hs (doze horas) às 18:00hs (dezoito horas), até 05 (cinco) dias antes da data fixada para a abertura dos envelopes de habilitação. No caso de licitante, o prazo decairá para 02 (dois) dias úteis, devendo a Comissão Permanente de Licitação julgar e responder à impugnação em até 03 (três) dias úteis.
- 22.2. A impugnação feita tempestivamente pela empresa licitante não a impedirá de participar do processo licitatório até o trânsito em julgado da decisão a ela pertinente, sendo-lhe defeso oferecer impugnação fora do prazo estabelecido no §2º do art. 41 da Lei 8666/93.
- 22.3. Acolhida a impugnação contra o ato convocatório, será designada nova data para a realização do certame.
- 22.4. As impugnações protocoladas intempestivamente serão desconsideradas.

## **23. DISPOSIÇÕES GERAIS**

- 23.1. Os casos não previstos e as dúvidas deste edital serão resolvidos pela Comissão Permanente de Licitação – CPL, com base à legislação que se aplica a modalidade Tomada de Preços, sob as disposições da Lei nº 8.666/93 e suas alterações posteriores.
- 23.2. Fica assegurado a Prefeitura Municipal de Ribamar Fiquene – MA o direito de, no interesse da Administração, anular ou revogar, a qualquer tempo, no todo ou em parte, a presente licitação, por razões de interesse público decorrente de fato superveniente devidamente comprovado, pertinente e suficiente para justificar tal conduta, devendo anulá-la por ilegalidade, de ofício ou por provocação de terceiros, mediante parecer escrito e devidamente fundamentado.
- 23.3. Todas as declarações, procurações e propostas de preços deverão está assinadas pelo representante legal, o não cumprimento, descredenciará, desclassificará ou inabilitará a empresa licitante conforme o caso.



- 23.4. A participação nesta licitação implicará na aceitação integral e irrevogável de suas normas e observância dos preceitos legais e regulamentares, ressalvados o direito de impugnação e de recurso.
- 23.5. Não havendo expediente na data fixada para a abertura da sessão da licitação, ou ocorrendo qualquer fato superveniente que impeça a realização do certame na data marcada, a sessão será automaticamente transferida para o primeiro dia útil subsequente, no mesmo local e horário anteriormente estabelecidos, desde que não haja comunicação do presidente em contrário.
- 23.6. O desatendimento de exigências formais não essenciais não importará no afastamento da licitante, desde que sejam possíveis as aferições das suas qualificações e a exata compreensão da sua proposta, durante a realização da sessão pública desta licitação.
- 23.7. Caso seja necessária a interrupção da sessão, os autos do processo ficarão sob a guarda do Presidente da CPL, que designará nova data para a continuação dos trabalhos.
- 23.8. Este Edital e seus Anexos estão à disposição dos interessados na Comissão Permanente de Licitação – CPL da Prefeitura Municipal de Ribamar Fiquene – MA, na Av. Principal, s/n – Centro, Ribamar Fiquene – MA de 2ª a 6ª feira, no horário das 12:00hs (doze horas) as 18:00hs (dezoito horas), onde poderão ser consultados gratuitamente ou obtidos mediante recolhimento da importância de R\$ 30,00 (trinta reais), que deverá ser feito através de Documentação de Arrecadação Municipal – DAM e ainda estará disponível no site: <http://ribamarfiquene.ma.gov.br> Esclarecimentos adicionais, no mesmo endereço ou pelo telefone: (99) 3586-1117.

## 24. ANEXOS

- 24.1. Constituem anexos do edital e dele fazem parte integrante, independentemente de transcrição, os seguintes anexos:
- 24.1.1. ANEXO I – Modelo de Declaração de cumprimento do disposto no inciso XXXIII do art. 7º da Constituição Federal.
- 24.1.2. ANEXO II – Modelo de Declaração de inexistência de fatos supervenientes impeditivos de habilitação.
- 24.1.3. ANEXO III – Modelo de Declaração de expressa e total concordância com os termos do edital.
- 24.1.4. ANEXO IV – Modelo de Declaração de localização e funcionamento
- 24.1.5. ANEXO V – Modelo da Declaração que o(s) empresário / sócio(s) / dirigente(s) / responsável(éis) técnico(s) não é(são) servidor(es) público(s) do Município de Ribamar Fiquene – MA.
- 24.1.6. ANEXO VI – Modelo de Declaração de enquadramento.
- 24.1.7. ANEXO VII – Modelo de Atestado de visita e recebimento de informações técnicas.
- 24.1.8. ANEXO VIII – Modelo de Declaração de responsabilidade.
- 24.1.9. ANEXO IX – Modelo de Carta Credencial.
- 24.1.10. ANEXO X – Modelo de Resumo da proposta de preços.
- 24.1.11. ANEXO XI – PROJETO BÁSICO: Planilhas orçamentárias, Cronograma físico-financeiro, Plantas das obras Especificações técnicas, Planilha de



ESTADO DO MARANHÃO  
**PREFEITURA MUNICIPAL DE RIBAMAR FIQUENE**  
CNPJ: 01.598.547/0001-01



- bonificação e despesas Indiretas – BDI, Planilha de encargos sociais. [Em forma de “Compact Disc (CD)”].
- 24.1.12. ANEXO XII – Minuta do Contrato.
  - 24.1.13. ANEXO XIII – Minuta da Ordem de Serviço.
  - 24.1.14. ANEXO XIV – Minuta do Termo de Recebimento Provisório de Medição.
  - 24.1.15. ANEXO XV – Minuta do Termo de Recebimento Definitivo de Medição.

Comissão Permanente de Licitação da Prefeitura Municipal de Ribamar Fiquene – MA,  
em 12 de dezembro 2022.

**JESSICA COSTA FEIRREIRA**  
Presidente da CPL



**EDITAL DE LICITAÇÃO  
TOMADA DE PREÇOS Nº 007/2022  
ANEXO I**

**“MODELO DE DECLARAÇÃO”**

Ilmo. Sr.  
Presidente e demais Membros da Comissão Permanente de Licitação – CPL  
Prefeitura Municipal de Ribamar Fiquene – MA

**DECLARAÇÃO EM CUMPRIMENTO AO DISPOSTO NO  
INCISO XXXIII DO ART. 7º DA CONSTITUIÇÃO FEDERAL**

Ref.: TOMADA DE PREÇOS Nº 007/2022

Prezados Senhores,

\_\_\_\_\_ (nome da empresa) \_\_\_\_\_, CNPJ nº \_\_\_\_\_, sediada em \_\_\_\_\_ (endereço completo) \_\_\_\_\_, por intermédio de seu representante legal Sr(a) \_\_\_\_\_, portador(a) da Carteira de Identidade nº \_\_\_\_\_ e do CPF nº \_\_\_\_\_, DECLARA, para fins do disposto no inciso V do art. 27 da Lei no 8.666, de 21 de junho de 1993, acrescido pela Lei no 9.854, de 27 de outubro de 1999, que não emprega menor de 18 (dezoito) anos em trabalho noturno, perigoso ou insalubre e não emprega menor de 16 (dezesseis) anos.

( ) Ressalva: emprega menor, a partir de 14 (quatorze) anos, na condição de aprendiz.  
(Observação: em caso afirmativo, assinalar a ressalva acima).

.....(.....), ..... de ..... de .....





ESTADO DO MARANHÃO  
PREFEITURA MUNICIPAL DE RIBAMAR FIQUENE  
CNPJ: 01.598.547/0001-01



**EDITAL DE LICITAÇÃO  
TOMADA DE PREÇOS Nº 007/2022  
ANEXO II**

**“MODELO DE DECLARAÇÃO”**

Ilmo. Sr.  
Presidente e demais Membros da Comissão Permanente de Licitação – CPL  
Prefeitura Municipal de Ribamar Fiquene – MA

**DECLARAÇÃO DE INEXISTÊNCIA DE FATOS IMPEDITIVOS DE HABILITAÇÃO**

Ref.: TOMADA DE PREÇOS Nº 007/2022

Prezados Senhores,

\_\_\_\_\_ (nome da empresa) \_\_\_\_\_, CNPJ nº \_\_\_\_\_,  
sediada em \_\_\_\_\_ (endereço completo) \_\_\_\_\_, por intermédio de seu  
representante legal Sr(a) \_\_\_\_\_, portador(a) da Carteira de  
Identidade nº \_\_\_\_\_ e do CPF nº \_\_\_\_\_, DECLARA, sob as penas  
da lei, nos termos do § 2º, do art. 32, da Lei nº 8.666/93 que até esta data, não ocorreu  
nenhum fato impeditivo de sua habilitação na licitação acima epigrafada e que comunicará  
qualquer fato superveniente que venha a ocorrer.

.....(.....), ..... de ..... de .....



ESTADO DO MARANHÃO  
PREFEITURA MUNICIPAL DE RIBAMAR FIQUENE  
CNPJ: 01.598.547/0001-01



**EDITAL DE LICITAÇÃO  
TOMADA DE PREÇOS Nº 007/2022  
ANEXO III**

**“MODELO DE DECLARAÇÃO”**

Ilmo. Sr.  
Presidente e demais Membros da Comissão Permanente de Licitação – CPL  
Prefeitura Municipal de Ribamar Fiquene – MA

**DECLARAÇÃO EXPRESSA DE TOTAL  
CONCORDÂNCIA COM OS TERMOS DO EDITAL**

Ref.: TOMADA DE PREÇOS Nº 007/2022

Prezado Senhor,

\_\_\_\_\_ (nome da empresa) \_\_\_\_\_, CNPJ nº \_\_\_\_\_,  
sediada em \_\_\_\_\_ (endereço completo) \_\_\_\_\_, por intermédio de seu  
representante legal Sr(a) \_\_\_\_\_, portador(a) da Carteira de  
Identidade nº \_\_\_\_\_ e do CPF nº \_\_\_\_\_, declara para os devidos  
fins, que concordamos com todos os termos descritos no edital e seus anexos e que temos  
pleno e total conhecimento da realização dos trabalhos do certame.

.....(.....), ..... de ..... de .....



**EDITAL DE LICITAÇÃO  
TOMADA DE PREÇOS Nº 007/2022  
ANEXO IV**

**“MODELO DE DECLARAÇÃO”**

Ilmo. Sr.  
Presidente e demais Membros da Comissão Permanente de Licitação – CPL  
Prefeitura Municipal de Ribamar Fiquene – MA

**DECLARAÇÃO DE LOCALIZAÇÃO E FUNCIONAMENTO**

Ref.: TOMADA DE PREÇOS Nº 007/2022

Prezados Senhores,

Eu, \_\_\_\_\_, portador(a) da Cédula de Identidade nº \_\_\_\_\_ e CPF nº \_\_\_\_\_, residente e domiciliado na \_\_\_\_\_, declaro sob as penalidades da lei, que a empresa \_\_\_\_\_, inscrita no CNPJ sob o nº \_\_\_\_\_, está localizada e em pleno funcionamento na \_\_\_\_\_, cidade de \_\_\_\_\_, Estado do(a) \_\_\_\_\_, sendo o local e instalações adequados e compatíveis para o exercício do ramo de atividade da mesma.

Segue em anexo fotografia da sede da empresa em cores (tamanho mínimo de 10 cm x 15 cm) da área externa (fachada) e interna (escritório, depósito, etc.), comprovando que a empresa não possui endereço fictício.

Declaro ainda, que assumo inteira responsabilidade por todas as informações dispostas nesta declaração, eximindo a Prefeitura Municipal de Ribamar Fiquene – MA de qualquer responsabilidade sobre as informações prestadas por esta empresa.

.....(.....), ..... de ..... de .....



ESTADO DO MARANHÃO  
PREFEITURA MUNICIPAL DE RIBAMAR FIQUENE  
CNPJ: 01.598.547/0001-01



**EDITAL DE LICITAÇÃO  
TOMADA DE PREÇOS Nº 007/2022  
ANEXO V**

**“MODELO DE DECLARAÇÃO”**

Ilmo. Sr.  
Presidente e demais Membros da Comissão Permanente de Licitação – CPL  
Prefeitura Municipal de Ribamar Fiquene – MA

**DECLARAÇÃO QUE O(S) EMPRESÁRIO / SÓCIO(S) / DIRIGENTE(S) /  
RESPONSÁVEL(ÉIS) TÉCNICO(S) NÃO É(SÃO) SERVIDOR(ES) PÚBLICO(S)  
DO MUNICÍPIO DE RIBAMAR FIQUENE – MA**

Ref.: TOMADA DE PREÇOS Nº 007/2022

Prezados Senhores,

\_\_\_\_\_ (nome da empresa) \_\_\_\_\_, CNPJ nº \_\_\_\_\_, sediada em \_\_\_\_\_ (endereço completo) \_\_\_\_\_, por intermédio de seu representante legal Sr(a) \_\_\_\_\_, portador(a) da cédula de identidade nº \_\_\_\_\_ e do CPF nº \_\_\_\_\_, declara sob as penas da Lei, em observância a vedação prevista no art. 20, inciso XII, da Lei nº 12.465/2011, que o(s) empresário, sócio(s), dirigente(s) e/ou responsável(éis) técnico(s) não é(são) servidor(es) público(s) do Município de (NOME DA CIDADE), não estando, portanto, enquadrados no art. 9º, inciso III, da Lei nº 8.666/93, não havendo, também, qualquer outro impeditivo para participar de licitações e firmar contrato com a administração pública.

.....(.....), ..... de ..... de .....



**EDITAL DE LICITAÇÃO  
TOMADA DE PREÇOS Nº 007/2022  
ANEXO VI**

**“MODELO DE DECLARAÇÃO”**

Ilmo. Sr.

Presidente e demais Membros da Comissão Permanente de Licitação – CPL  
Prefeitura Municipal de Ribamar Fiquene – MA

**DECLARAÇÃO DE ENQUADRAMENTO**

Ref.: TOMADA DE PREÇOS Nº 007/2022

Prezado Senhor,

\_\_\_\_\_ (nome da empresa) \_\_\_\_\_, CNPJ nº \_\_\_\_\_,  
sediada em \_\_\_\_\_ (endereço completo) \_\_\_\_\_, por intermédio de seu  
representante legal Sr(a) \_\_\_\_\_, portador(a) da Carteira de  
Identidade nº \_\_\_\_\_ e do CPF nº \_\_\_\_\_, e contabilista Sr(a)  
\_\_\_\_\_, portador(a) da Carteira de Identidade nº \_\_\_\_\_  
e do CPF nº \_\_\_\_\_, declaram sob as penas da Lei, nos termos do art. 3º, da Lei  
Complementar nº 123/06, que se enquadra na situação de \_\_\_\_\_ (microempresa ou empresa  
de pequeno porte, conforme o caso) \_\_\_\_\_ e que não se enquadra em qualquer das hipóteses  
de exclusão relacionadas no art. 3º da referida lei.

Declaramos ainda, que a receita bruta do último ano-calendário (\_\_\_\_\_) foi  
igual a R\$ \_\_\_\_\_ (\_\_\_\_\_), conforme balanço patrimonial e  
demonstrações contábeis devidamente registrados na Junta Comercial do Estado do(a)  
\_\_\_\_\_, sob o nº \_\_\_\_\_.

.....(.....), ..... de ..... de .....



ESTADO DO MARANHÃO  
PREFEITURA MUNICIPAL DE RIBAMAR FIQUENE  
CNPJ: 01.598.547/0001-01



**EDITAL DE LICITAÇÃO  
TOMADA DE PREÇOS Nº 007/2022  
ANEXO VII**

**“MODELO DE ATESTADO DE VISITA”**

Ilmo. Sr.

Presidente e demais Membros da Comissão Permanente de Licitação – CPL  
Prefeitura Municipal de Ribamar Fiquene – MA

**ATESTADO DE VISITA E RECEBIMENTO DE INFORMAÇÕES TÉCNICAS**

Atesto para os devidos fins, que o Sr(a). \_\_\_\_\_, portador(a) da Cédula de Identidade n.º \_\_\_\_\_, \_\_\_\_\_, representante da empresa \_\_\_\_\_ (nome da empresa), CNPJ n.º \_\_\_\_\_, sediada em \_\_\_\_\_ (endereço completo), nos termos do item 7.2.3.2.3. do edital de licitação na modalidade TOMADA DE PREÇOS Nº 007/2022, visitou o local onde será executada a obra, constatando as condições e peculiaridades inerentes à natureza dos trabalhos, recebendo as informações técnicas pertinentes.

.....(.....), ..... de ..... de .....



ESTADO DO MARANHÃO  
PREFEITURA MUNICIPAL DE RIBAMAR FIQUENE  
CNPJ: 01.598.547/0001-01



**EDITAL DE LICITAÇÃO  
TOMADA DE PREÇOS Nº 007/2022  
ANEXO VIII**

**“MODELO DE DECLARAÇÃO”**

Ilmo. Sr.  
Presidente e demais Membros da Comissão Permanente de Licitação – CPL  
Prefeitura Municipal de Ribamar Fiquene – MA

**MODELO DE DECLARAÇÃO DE RESPONSABILIDADE**

Declaramos que a empresa \_\_\_\_\_ (nome da empresa),  
CNPJ nº \_\_\_\_\_, sediada em \_\_\_\_\_ (endereço completo), não  
efetuou a visita técnica no local onde serão executadas as obras, mas assume  
incondicionalmente a responsabilidade de executar os serviços em conformidade com todas  
as condições e exigências estabelecidas no edital de licitação na modalidade TOMADA DE  
PREÇOS Nº 007/2022 atendimento ao item 7.2.3.2.4.

.....(.....), ..... de ..... de .....



**EDITAL DE LICITAÇÃO  
TOMADA DE PREÇOS Nº 007/2022  
ANEXO IX**

**“MODELO DE CARTA CREDENCIAL”**

A empresa \_\_\_\_\_, CNPJ nº \_\_\_\_\_, com sede na \_\_\_\_\_, neste ato representado pelo(s) Sr.(a) \_\_\_\_\_ (diretores ou sócios, com qualificação completa nome, RG, CPF, nacionalidade, estado civil, profissão e endereço), pelo presente instrumento de mandato, nomeia e constitui, seu(s) Procurador(es) o Senhor(es) \_\_\_\_\_ (nome, RG, CPF, nacionalidade, estado civil, profissão e endereço), a quem confere(m) amplos poderes para, junto a Prefeitura Municipal de Ribamar Fiquene – MA, praticar os atos necessários à representação da outorgante na licitação na modalidade de **TOMADA DE PREÇOS Nº 007/2022**, usando dos recursos legais e acompanhando-os, conferindo-lhes, ainda, poderes especiais para declarar a intenção de interpor recurso, renunciar ao direito de interposição de recursos, transigir, desistir, firmar compromissos ou acordos, assinar contratos, dando tudo por bom firme e valioso.

.....(.....), ..... de ..... de .....

\_\_\_\_\_  
(nome da empresa)

(Nome e assinatura de seu Representante Legal, com firma reconhecida)





**EDITAL DE LICITAÇÃO  
TOMADA DE PREÇOS Nº 007/2022  
ANEXO X**

**“MODELO DE RESUMO DA PROPOSTA”**

Ilmo. Sr.  
Presidente e demais Membros da Comissão Permanente de Licitação – CPL  
Prefeitura Municipal de Ribamar Fiquene – MA

**RESUMO DA PROPOSTA DE PREÇOS**

Referente: TOMADA DE PREÇOS Nº 007/2022

Prezados Senhores,

Pela presente, submetemos à apreciação de Vossas Senhorias, a nossa proposta relativa a licitação em epígrafe, assumindo inteira responsabilidade por quaisquer erros ou omissões que venham a ser verificados na preparação da mesma e declaramos ainda que, temos pleno conhecimento das condições em que se desenvolverão os trabalhos e concordamos com a totalidade das instruções e critérios de qualificação definidos no edital.

4. Proponente:  
Razão Social:  
CNPJ:  
Endereço:  
E-mail:

4. Representante legal que assinará o Contrato:  
Nome:  
Cédula de identidade/órgão emissor:  
CPF:  
Cargo/Função:

3. Proposta de Preços: Valor total: R\$ ..... (.....).
4. Prazo de validade da proposta:
5. Prazo de entrega:
6. Condições de pagamento:
7. Dados Bancários: (Banco/Agência/Conta – corrente)

.....(.....), ..... de ..... de .....



ESTADO DO MARANHÃO  
PREFEITURA MUNICIPAL DE RIBAMAR FIQUENE  
CNPJ: 01.598.547/0001-01



**EDITAL DE LICITAÇÃO  
TOMADA DE PREÇOS Nº 007/2022  
ANEXO XI**

**PROJETO BÁSICO:**

Planilhas orçamentárias, Cronograma físico-financeiro, Plantas das obras Especificações técnicas, Planilha de bonificação e despesas Indiretas – BDI, Planilha de encargos sociais.

**PROJETO BÁSICO REFORMA, CLIMATIZAÇÃO E  
CONSTRUÇÃO DE QUADRA DE FUTSAL ABERTA  
NA ESCOLA MUNICIPAL EURIVAL GOMES**

**RIBAMAR FIQUENE - MA  
NOVEMBRO/2022**



ESTADO DO MARANHÃO  
PREFEITURA MUNICIPAL DE RIBAMAR FIQUENE  
CNPJ: 01.598.547/0001-01



## ÍNDICE

1. INTRODUÇÃO
2. SERVIÇOS PRELIMINARES
3. COBERTURA
4. ESQUADRIAS
5. PISOS
6. CLIMATIZAÇÃO
7. INSTALAÇÃO ELÉTRICA
8. FORRO
9. PINTURA
10. DIVERSOS



## 1. INTRODUÇÃO

O presente Memorial Descritivo trata-se da reforma climatização e construção de uma quadra de futsal aberta em uma escola da rede de ensino municipal. Todos os serviços serão executados segundo as normas técnicas e especificações da ABNT. Os projetos, a execução e a fiscalização da obra, deverão ter profissionais como responsáveis técnicos, regularmente inscritos e em dia com o CREA. Os projetos, a execução e a fiscalização deverão ser registrados no CREA e demais órgãos necessários à legalização da obra.

## 2. SERVIÇOS PRELIMINARES

### PLACA DA OBRA

Será fixada no empreendimento, uma placa de identificação nas dimensões (3,00x2,00) m, confeccionada em material resistente às intempéries, contendo informações relativas à obra e cores padrão do município. A placa será executada em chapa de aço galvanizada nº. 22, com guarnições e engradamento em madeira. Devendo ser afixada com a altura da base acima de 2,00m do solo. As informações do contrato de repasse, objeto e custo da obra, bem como padrões alfanuméricos e cores deverão obedecer às especificações dos manuais acima citados, cabendo sua execução e colocação por conta da CONTRATADA, no máximo 5 (cinco) dias após o início das obras.

A placa deverá ser instalada em local de fácil visibilidade e o fornecimento, serviços de instalação e manutenção durante a execução da obra serão atribuídos a CONTRATADA. Será instalada uma placa para todo o projeto.

## 3. COBERTURA

Serão retiradas todas as telhas e a trama de madeira da cobertura existente.

Será executado nova cobertura em toda a edificação e em locais adicionais de acordo projeto arquitetônico, composta por estrutura em trama de madeira que utilizará caibros 4x5cm, terça 6x12cm, ripas 6x2cm e telhas cerâmicas tipo plan ou similar de boa qualidade.



#### 4. ESQUADRIAS

Serão instaladas janelas medindo 1,50x1,00m de vidro de correr com todas as guarnições e maçaneta nos locais indicados em projeto arquitetônico.

#### 5. PISOS

Será executado novo revestimento nas salas de aula, secretaria, sala dos professores e banheiros. Deverá ser utilizado peças cerâmicas PEI 4 ou superior, nas dimensões de 60x60cm. Se por dificuldade de encontrar os materiais indicados na região, deverá ser consultado a equipe de engenharia e fiscalização antes da troca dos materiais a serem utilizados.

#### 6. CLIMATIZAÇÃO

Todas as salas de aula serão climatizadas. Será fornecido e instalado com todos os equipamentos necessários 02 (duas) centrais de ar condicionado de 18.000 BTUs em cada sala. Na sala dos professores e secretaria será fornecido e instalado com todos os equipamentos necessários 01 (uma) central de ar condicionado de 12.000Btus em cada ambiente.

Antes da instalação deve ter autorização da equipe de engenharia da prefeitura quanto a marca e modelo. Todos os equipamentos devem ser entregues funcionando perfeitamente.

#### 7. INSTALAÇÃO ELÉTRICA

As instalações elétricas deverão ser executadas de acordo projeto elétrico anexado abaixo, observando todas as prescrições para materiais e execução, conforme normas específicas da ABNT e da concessionária local (EQUATORIAL MA).



## 8. FORRO

Deverá ser executado forro em placas de PVC branco 200x8mm e estrutura metálica com metalon.

## 9. PINTURA

Todas as portas metálicas receberão pintura com tinta esmalte sintético com cores a serem definidas pela Prefeitura Municipal de Ribamar Fiquene.

Todas as paredes internas e externas receberão pintura com tinta acrílica nas cores a serem definidas pela Prefeitura Municipal de Ribamar Fiquene.

Na execução destes trabalhos devem ser adotadas as seguintes especificações:

- Eliminar todas as partes soltas ou mal aderidas, sujeiras e eflorescências, recorrendo à raspagem ou escovação da superfície.
- Remover todas as manchas de óleo, graxa ou qualquer agente contaminador gorduroso.
- Corrigir imperfeições profundas com o mesmo acabamento utilizado na alvenaria, como exemplo, gesso ou reboco. As imperfeições menores devem ser corrigidas com massa corrida.
- Lixar a base com lixa grana 100, tirar todo o pó. Aplicar em seguida, duas demãos de tinta acrílica.

## 10. DIVERSOS

Na quadra a ser construída deve ser fornecido e instalado traves oficiais para futebol de salão, medindo 3x2m em aço galvanizado, com redes em polietileno fio 4mm.

Ainda na quadra deve ser fornecido e instalado 4 postes em aço galvanizado com 8 metros de altura contando cada poste com 3 projetores completos com lâmpada e reator.



ESTADO DO MARANHÃO  
PREFEITURA MUNICIPAL DE RIBAMAR FIQUENE  
CNPJ: 01.598.547/0001-01



Ribamar Fiquene, MA, 25 de novembro de 2022.

---

Eng. Civil Ricardo Petuba de Moraes  
CREA-MA nº 111965824-1

**Obra**  
**Reforma, climatização e construção de quadra de futsal aberta na Escola Municipal Eurival Gomes no município de Ribamar Fiquene - MA**

**Bancos**  
**SINAPI - 10/2022 - 24,52%**  
**Maranhão**  
**ORSE - 08/2022 - Sergipe**

**B.D.I.**

**Encargos Sociais**  
**Desonerado:**  
**Horista: 85,68%**  
**Mensalista: 49,33%**

**Orçamento Sintético**

Item	Código	Banco	Descrição	Und	Quant.	Valor Unit	Valor Unit com BDI	Total	Peso (%)
<b>1</b>			<b>SERVIÇOS PRELIMINARES</b>					<b>14.603,67</b>	<b>3,72 %</b>
1.1	74209/001	SINAPI	PLACA DE OBRA EM CHAPA DE ACO GALVANIZADO	m²	6	509.15	633.99	3.803.94	0.97 %
1.2	99059	SINAPI	LOCAÇÃO CONVENCIONAL DE OBRA, UTILIZANDO GABARITO DE TÁBUAS CORRIDAS PONTALETADAS A CADA 2,00M - 2 UTILIZAÇÕES. AF_10/2018	M	84	51.64	64.30	5.401.20	1.38 %
1.3	97647	SINAPI	REMOÇÃO DE TELHAS, DE FIBROCIMENTO, METÁLICA E CERÂMICA, DE FORMA MANUAL, SEM REAPROVEITAMENTO. AF_12/2017	m²	530.38	2.31	2.87	1.522.19	0.39 %
1.4	97650	SINAPI	REMOÇÃO DE TRAMA DE MADEIRA PARA COBERTURA, DE FORMA MANUAL, SEM REAPROVEITAMENTO. AF_12/2017	m²	530.38	4.96	6.17	3.272.44	0.83 %
1.5	90456	SINAPI	QUEBRA EM ALVENARIA PARA INSTALAÇÃO DE CAIXA DE TOMADA (4X4 OU 4X7). AF_05/2015	UN	165	2.94	3.66	603.90	0.15 %
<b>2</b>			<b>MOVIMENTAÇÃO DE TERRA</b>					<b>13.100,80</b>	<b>3,34 %</b>
2.1	96527	SINAPI	ESCAVAÇÃO MANUAL DE VALA PARA VIGA BALDRAME (INCLUINDO ESCAVAÇÃO PARA COLOCAÇÃO DE FÔRMAS). AF_06/2017	m³	17.28	87.40	108.83	1.880.58	0.48 %
2.2	96995	SINAPI	REATERRO MANUAL APILOADO COM SOQUETE. AF_10/2017	m³	11.52	34.70	43.20	497.66	0.13 %
2.3	4358	ORSE	Aterro de áreas, com material adquirido em depósito, com espalhamento manual, sem compactação.	m³	64	121.69	151.52	9.697.28	2.47 %
2.4	11447	ORSE	Compactação manual com compactador a percussão sapirinho, sem controle do grau de compactação.	m³	64	12.87	16.02	1.025.28	0.26 %
<b>3</b>			<b>COBERTURA</b>					<b>98.925,71</b>	<b>25,22 %</b>
3.1	92541	SINAPI	TRAMA DE MADEIRA COMPOSTA POR RIPAS, CAIBROS E TERÇAS PARA TELHADOS DE ATÉ 2 ÁGUAS PARA TELHA CERÂMICA CAPA-CANAL, INCLUSO TRANSPORTE VERTICAL. AF_07/2019	m²	630.06	83.15	103.53	65.230.11	16.63 %
3.2	94446	SINAPI	TELHAMENTO COM TELHA CERÂMICA CAPA-CANAL, TIPO PLAN, COM MAIS DE 2 ÁGUAS, INCLUSO TRANSPORTE VERTICAL. AF_07/2019	m²	630.06	42.95	53.48	33.695.60	8.59 %
<b>4</b>			<b>ESQUADRIAS</b>					<b>7.299,27</b>	<b>1,86 %</b>
4.1	94570	SINAPI	JANELA DE ALUMÍNIO DE CORRER COM 2 FOLHAS PARA VIDROS, COM VIDROS, BATENTE, ACABAMENTO COM ACETATO OU BRILHANTE E FERRAGENS. EXCLUSIVE ALIZAR E CONTRAMARCO. FORNECIMENTO E INSTALAÇÃO. AF_12/2019	m²	16.5	355.27	442.38	7.299.27	1.86 %
<b>5</b>			<b>PISO</b>					<b>69.084,19</b>	<b>17,61 %</b>
5.1	87257	SINAPI	REVESTIMENTO CERÂMICO PARA PISO COM PLACAS TIPO ESMALTADA EXTRA DE DIMENSÕES 60X60 CM APLICADA EM AMBIENTES DE ÁREA MAIOR O.I.F. 10 M². AF_06/2014	m²	278.38	101.03	125.80	35.020.20	8.93 %
5.2	87255	SINAPI	REVESTIMENTO CERÂMICO PARA PISO COM PLACAS TIPO ESMALTADA EXTRA DE DIMENSÕES 60X60 CM APLICADA EM AMBIENTES DE ÁREA MENOR O.I.F. 5 M². AF_06/2014	m²	25.86	119.03	148.21	3.832.71	0.98 %
5.3	10044	ORSE	Piso cimentado desempenado traço 1:5, e = 7 cm, c/junta plastica 3x27mm	m²	179.24	61.46	76.52	13.715.44	3.50 %
5.4	10174	ORSE	Piso alta resistencia, colorido, e=15mm, aplicado com juntas, polido até o esmerli 400 e encerado, exclusive argamassa de regularização	m²	128	83.90	104.47	13.372.16	3.41 %
5.5	85662	SINAPI	ARMAÇAO EM TELA DE ACO SOLDADA NERVURADA Q-92, ACO CA-60, 4.2MM. MALHA 15X15CM	m²	128	19.73	24.56	3.143.68	0.80 %
<b>6</b>			<b>CLIMATIZAÇÃO</b>					<b>57.625,74</b>	<b>14,69 %</b>
6.1	103250	SINAPI	AR CONDICIONADO SPLIT INVERTER, HI-WALL (PAREDE), 18000 BTU/H, CICLO FRIO - FORNECIMENTO E INSTALAÇÃO. AF_11/2021. PE	UN	12	3.460.20	4.308.64	51.703.68	13.18 %
6.2	103247	SINAPI	AR CONDICIONADO SPLIT INVERTER, HI-WALL (PAREDE), 12000 BTU/H, CICLO FRIO - FORNECIMENTO E INSTALAÇÃO. AF_11/2021. PE	UN	2	2.377.96	2.961.03	5.922.06	1.51 %
<b>7</b>			<b>INSTALAÇÃO ELÉTRICA</b>					<b>47.814,56</b>	<b>12,19 %</b>
7.1	91940	SINAPI	CAIXA RETANGULAR 4" X 2" MÉDIA (1,30 M DO PISO), PVC, INSTALADA EM PAREDE - FORNECIMENTO E INSTALAÇÃO. AF_12/2015	UN	73	11.53	14.35	1.047.55	0.27 %
7.2	91942	SINAPI	CAIXA RETANGULAR 4" X 4" ALTA (2,00 M DO PISO), PVC, INSTALADA EM PAREDE - FORNECIMENTO E INSTALAÇÃO. AF_12/2015	UN	18	26.14	32.54	585.72	0.15 %
7.3	91944	SINAPI	CAIXA RETANGULAR 4" X 4" BAIXA (0,30 M DO PISO), PVC, INSTALADA EM PAREDE - FORNECIMENTO E INSTALAÇÃO. AF_12/2015	UN	74	11.46	14.26	1.055.24	0.27 %
7.4	91924	SINAPI	CABO DE COBRE FLEXÍVEL ISOLADO, 1,5 MM², ANTI-CHAMA 450/750 V, PARA CIRCUITOS TERMINAIS - FORNECIMENTO E INSTALAÇÃO. AF_12/2015	M	1162	2.43	3.02	3.509.24	0.89 %
7.5	91934	SINAPI	CABO DE COBRE FLEXÍVEL ISOLADO, 16 MM², ANTI-CHAMA 450/750 V, PARA CIRCUITOS TERMINAIS - FORNECIMENTO E INSTALAÇÃO. AF_12/2015	M	13	20.12	25.05	325.65	0.08 %
7.6	91926	SINAPI	CABO DE COBRE FLEXÍVEL ISOLADO, 2,5 MM², ANTI-CHAMA 450/750 V, PARA CIRCUITOS TERMINAIS - FORNECIMENTO E INSTALAÇÃO. AF_12/2015	M	1385	3.55	4.42	6.121.70	1.56 %
7.7	101562	SINAPI	CABO DE COBRE FLEXÍVEL ISOLADO, 25 MM², 0,6/1,0 KV, PARA REDE AÉREA DE DISTRIBUIÇÃO DE ENERGIA ELÉTRICA DE BAIXA TENSÃO - FORNECIMENTO E INSTALAÇÃO. AF_07/2020	M	51	23.32	29.03	1.480.53	0.38 %
7.8	92023	SINAPI	INTERRUPTOR SIMPLES (1 MÓDULO) COM 1 TOMADA DE EMBUTIR 2P+T 10 A, INCLUINDO SUPORTE E PLACA - FORNECIMENTO E INSTALAÇÃO. AF_12/2015	UN	15	39.26	48.88	733.20	0.19 %



7.9	92027	SINAPI	INTERRUPTOR SIMPLES (2 MÓDULOS) COM 1 TOMADA DE EMBUTIR 2P+T 10 A, INCLUINDO SUPORTE E PLACA - FORNECIMENTO E INSTALAÇÃO. AF_12/2015	UN	2	52.38	65.22	130.44	0.03 %
7.10	91971	SINAPI	INTERRUPTOR SIMPLES (3 MÓDULOS) COM INTERRUPTOR PARALELO (1 MÓDULO), 10A/250V, INCLUINDO SUPORTE E PLACA - FORNECIMENTO E INSTALAÇÃO. AF_12/2015	UN	5	71.68	89.25	446.25	0.11 %
7.11	91992	SINAPI	TOMADA ALTA DE EMBUTIR (1 MÓDULO), 2P+T 10 A, INCLUINDO SUPORTE E PLACA - FORNECIMENTO E INSTALAÇÃO. AF_12/2015	UN	38	32.59	40.58	1,542.04	0.39 %
7.12	93673	SINAPI	DISJUNTOR TRIPOLAR TIPO DIN, CORRENTE NOMINAL DE 50A - FORNECIMENTO E INSTALAÇÃO. AF_10/2020	UN	2	79.70	99.24	198.48	0.05 %
7.13	93653	SINAPI	DISJUNTOR MONOPOLAR TIPO DIN, CORRENTE NOMINAL DE 10A - FORNECIMENTO E INSTALAÇÃO. AF_10/2020	UN	33	9.94	12.37	408.21	0.10 %
7.14	91837	SINAPI	ELETRODUTO FLEXÍVEL CORRUGADO REFORÇADO, PVC, DN 32 MM (1"), PARA CIRCUITOS TERMINAIS, INSTALADO EM FORRO - FORNECIMENTO E INSTALAÇÃO. AF_12/2015	M	100	13.38	16.66	1,666.00	0.42 %
7.15	91835	SINAPI	ELETRODUTO FLEXÍVEL CORRUGADO REFORÇADO, PVC, DN 25 MM (3/4"), PARA CIRCUITOS TERMINAIS, INSTALADO EM FORRO - FORNECIMENTO E INSTALAÇÃO. AF_12/2015	M	424	9.21	11.46	4,859.04	1.24 %
7.16	97667	SINAPI	ELETRODUTO FLEXÍVEL CORRUGADO, PEAD, DN 50 (1 1/2"), PARA REDE ENTERRADA DE DISTRIBUIÇÃO DE ENERGIA ELÉTRICA - FORNECIMENTO E INSTALAÇÃO. AF_12/2021	M	26	7.88	9.81	255.06	0.07 %
7.17	672	ORSE	Luminária calha sobrepor p/lamp. fluorescente 1x32w, completa, inclusive reator eletrônico e lâmpada	un	56	68.26	84.99	4,759.44	1.21 %
7.18	4896	ORSE	Luminária calha sobrepor p/lamp. fluorescente 1x20w, completa, incl. reator partida rápida e lâmpada	un	8	90.88	113.16	905.28	0.23 %
7.19	7333	ORSE	Luminária de embutir com difusor, para lâmpada fluorescente, 2 x 16w, ref. TBS020D216RL, da Philips, inclusive reator e lâmpada	un	10	289.16	360.06	3,600.60	0.92 %
7.20	4527	ORSE	Quadro de medição trifásica em Nonl com lente para leitura	un	1	692.80	862.67	862.67	0.22 %
7.21	12225	ORSE	Quadro de distribuição de embutir, em chapa de aço, para até 18 disjuntores, com barramento, padrão DIN, exclusive disjuntores	un	1	757.29	942.97	942.97	0.24 %
7.22	12229	ORSE	Quadro de distribuição de embutir, em chapa de aço, para até 36 disjuntores, com barramento, padrão DIN, exclusive disjuntores	un	1	1,001.83	1,247.47	1,247.47	0.32 %
7.23	11140	ORSE	Entrada de energia elétrica trifásica demanda entre 57,1 e 75 kw	un	1	8,939.76	11,131.78	11,131.78	2.84 %
<b>8</b>			<b>FORRO</b>					<b>32,371.62</b>	<b>8.25 %</b>
8.1	96486	SINAPI	FORRO DE PVC, LISO, PARA AMBIENTES COMERCIAIS, INCLUSIVE ESTRUTURA DE FIXAÇÃO. AF_05/2017_PS	m²	312.86	83.10	103.47	32,371.62	8.25 %
<b>9</b>			<b>PINTURA</b>					<b>32,341.36</b>	<b>8.25 %</b>
9.1	2330	ORSE	Marcacao de quadra de esporte com tinta epóxi (Medida pela área efetiva de pintura)	m²	72	36.46	45.39	3,268.08	0.83 %
9.2	88489	SINAPI	APLICAÇÃO MANUAL DE PINTURA COM TINTA LÁTEX ACRÍLICA EM PAREDES, DUAS DEMÃOS. AF_06/2014	m²	1687.11	13.06	16.26	27,432.40	6.99 %
9.3	7808	ORSE	Pintura de acabamento com aplicação de 02 demãos de esmalte sobre superfícies metálicas - R1	m²	77.4	17.03	21.20	1,640.88	0.42 %
<b>10</b>			<b>DIVERSOS</b>					<b>19,030.64</b>	<b>4.85 %</b>
10.1	10069	ORSE	Traves oficial para futebol de salão 3x2m em aço galv. 3", com requadro e redes de polietileno fio 4mm (conjunto p/futsal)	par	1	4,606.48	5,735.98	5,735.98	1.46 %
10.2	95469	SINAPI	VASO SANITARIO SIFONADO CONVENCIONAL COM LOUÇA BRANCA - FORNECIMENTO E INSTALAÇÃO. AF_01/2020	UN	2	289.64	360.65	721.30	0.18 %
10.3	8927	ORSE	Poste reto telecônico flangeado, galvanizado, ref. PT - 100B/80L, h= 8 metros, da Metal light ou similar, com 03 projetores ref.: IE-532/2 da Metal light ou similar, inclusive lâmpada e reator	un	4	2,524.37	3,143.34	12,573.36	3.21 %

**Total sem BDI** 314,998.88  
**Total do BDI** 77,198.68  
**Total Geral** 392,197.56



**ESTADO DO MARANHÃO**  
**PREFEITURA MUNICIPAL DE RIBAMAR FIQUENE**  
 CNPJ: 01.598.547/0001-01



**Obra**  
**Reforma climatização e construção de quadra de futsal aberta na**  
**Escola Municipal Eurival Gomes no município de Ribamar Fiquene -**  
**MA**

**Bancos**  
**SINAPI - 10/2022 -**  
**Maranhão**  
**ORSE - 08/2022 -**  
**Sergipe**

**B.D.I.**  
**24,52%**

**Encargos Sociais**  
**Desonerado:**  
**Horista: 85,68%**  
**Mensalista: 49,33%**

**Planilha Orçamentária Analítica**

1									14,603.67	
SERVIÇOS PRELIMINARES										
1.1	Código	Banco	Descrição	Tipo	Und	Quant.	Valor Unit	Total		
Composição	74209/001	SINAPI	PLACA DE OBRA EM CHAPA DE AÇO GALVANIZADO	CANT - CANTEIRO DE OBRAS	m²	1.0000000	509.15	509.15		
Composição Auxiliar	94962	SINAPI	CONCRETO MAGRO PARA LASTRO, TRAÇO 1:4,5:4,5 (EM MASSA SECA DE CIMENTO/ AREIA MÉDIA/ BRITA 1) - PREPARO MECÂNICO COM BETONEIRA 400 L. AF_05/2021	FUES - FUNDAÇÕES E ESTRUTURAS	m²	0.0100000	343.50	3.43		
Composição Auxiliar	88262	SINAPI	CARPINTEIRO DE FORMAS COM ENCARGOS COMPLEMENTARES	SEDI - SERVIÇOS DIVERSOS	H	1.0000000	18.63	18.63		
Composição Auxiliar	88316	SINAPI	SERVEnte COM ENCARGOS COMPLEMENTARES	SEDI - SERVIÇOS DIVERSOS	H	2.0000000	14.47	28.94		
Insumo	00004813	SINAPI	PLACA DE OBRA (PARA CONSTRUÇÃO CIVIL) EM CHAPA GALVANIZADA "N. 22", ADESIVADA, DE *2,4 X 1,2* M (SEM POSTES PARA FIXAÇÃO)	Material	m²	1.0000000	400.00	400.00		
Insumo	00004491	SINAPI	PONTALETE *7,5 X 7,5* CM EM PINUS, MISTA OU EQUIVALENTE DA REGIAO - BRUTA	Material	M	4.0000000	11.91	47.64		
Insumo	00004417	SINAPI	SARRAFO NAO APARELHADO *2,5 X 7* CM, EM MACARANDUBA, ANGELIM OU EQUIVALENTE DA REGIAO - BRUTA	Material	M	1.0000000	8.05	8.05		
Insumo	00005075	SINAPI	PREGO DE AÇO POLIDO COM CABECA 18 X 30 (2 3/4 X 10)	Material	KG	0.1100000	22.38	2.46		
					MO sem LS =>	20.84	LS =>	17.85	MO com LS =>	38.69
					Valor do BDI =>	124.84			Valor com BDI =>	633.99
						<b>Quant. =&gt;</b>	<b>6.0000000</b>	<b>Preço Total =&gt;</b>	<b>3.803.94</b>	
1.2										
1.2	Código	Banco	Descrição	Tipo	Und	Quant.	Valor Unit	Total		
Composição	99059	SINAPI	LOCACAO CONVENCIONAL DE OBRA, UTILIZANDO GABARITO DE TABUAS CORRIDAS PONTALETADAS A CADA 2,00M - 2 UTILIZAÇÕES. AF_10/2018	SERT - SERVIÇOS TÉCNICOS	M	1.0000000	51.64	51.64		
Composição Auxiliar	91692	SINAPI	SERRA CIRCULAR DE BANCADA COM MOTOR ELETRICO POTENCIA DE 5HP, COM COIFA PARA DISCO 10" - CHP DIURNO. AF_08/2015	CHOR - CUSTOS HORÁRIOS DE MÁQUINAS E EQUIPAMENTOS	CHP	0.0039000	16.84	0.06		
Composição Auxiliar	91693	SINAPI	SERRA CIRCULAR DE BANCADA COM MOTOR ELETRICO POTENCIA DE 5HP, COM COIFA PARA DISCO 10" - CHI DIURNO. AF_08/2015	CHOR - CUSTOS HORÁRIOS DE MÁQUINAS E EQUIPAMENTOS	CHI	0.0168000	15.74	0.26		
Composição Auxiliar	94974	SINAPI	CONCRETO MAGRO PARA LASTRO, TRAÇO 1:4,5:4,5 (EM MASSA SECA DE CIMENTO/ AREIA MÉDIA/ BRITA 1) - PREPARO MANUAL. AF_05/2021	FUES - FUNDAÇÕES E ESTRUTURAS	m²	0.0046000	385.64	1.77		
Composição Auxiliar	99062	SINAPI	MARCAÇÃO DE PONTOS EM GABARITO OU CAVALETE. AF_10/2018	SERT - SERVIÇOS TÉCNICOS	UN	1.5000000	1.74	2.61		
Composição Auxiliar	88262	SINAPI	CARPINTEIRO DE FORMAS COM ENCARGOS COMPLEMENTARES	SEDI - SERVIÇOS DIVERSOS	H	0.7125000	18.63	13.27		
Composição Auxiliar	88239	SINAPI	AJUDANTE DE CARPINTEIRO COM ENCARGOS COMPLEMENTARES	SEDI - SERVIÇOS DIVERSOS	H	0.3563000	14.69	5.23		
Insumo	00004433	SINAPI	CAIBRO NAO APARELHADO *7,5 X 7,5* CM, EM MACARANDUBA, ANGELIM OU EQUIVALENTE DA REGIAO - BRUTA	Material	M	0.4125000	28.94	11.93		
Insumo	00004417	SINAPI	SARRAFO NAO APARELHADO *2,5 X 7* CM, EM MACARANDUBA, ANGELIM OU EQUIVALENTE DA REGIAO - BRUTA	Material	M	0.7445000	8.05	5.99		
Insumo	00005068	SINAPI	PREGO DE AÇO POLIDO COM CABECA 17 X 21 (2 X 11)	Material	KG	0.1110000	22.38	2.48		
Insumo	00010567	SINAPI	TABUA *2,5 X 23* CM EM PINUS, MISTA OU EQUIVALENTE DA REGIAO - BRUTA	Material	M	0.5500000	13.46	7.40		
Insumo	00007356	SINAPI	TINTA LATEX ACRILICA PREMIUM, COR BRANCO FOSCO	Material	L	0.0256000	25.31	0.64		
					MO sem LS =>	9.59	LS =>	8.22	MO com LS =>	17.81
					Valor do BDI =>	12.66			Valor com BDI =>	64.30
						<b>Quant. =&gt;</b>	<b>84.0000000</b>	<b>Preço Total =&gt;</b>	<b>5.401.20</b>	
1.3										
1.3	Código	Banco	Descrição	Tipo	Und	Quant.	Valor Unit	Total		
Composição	97647	SINAPI	REMOÇÃO DE TELHAS, DE FIBROCIMENTO, METÁLICA E CERÂMICA, DE FORMA MANUAL, SEM REAPROVEITAMENTO. AF_12/2017	SERP - SERVIÇOS PRELIMINARES	m²	1.0000000	2.31	2.31		
Composição Auxiliar	88323	SINAPI	TELHADISTA COM ENCARGOS COMPLEMENTARES	SEDI - SERVIÇOS DIVERSOS	H	0.0494000	18.45	0.91		
Composição Auxiliar	88316	SINAPI	SERVEnte COM ENCARGOS COMPLEMENTARES	SEDI - SERVIÇOS DIVERSOS	H	0.0971000	14.47	1.40		
					MO sem LS =>	1.00	LS =>	0.85	MO com LS =>	1.85
					Valor do BDI =>	0.56			Valor com BDI =>	2.87
						<b>Quant. =&gt;</b>	<b>530.3800000</b>	<b>Preço Total =&gt;</b>	<b>1.522.19</b>	
1.4										
1.4	Código	Banco	Descrição	Tipo	Und	Quant.	Valor Unit	Total		
Composição	97650	SINAPI	REMOÇÃO DE TRAMA DE MADEIRA PARA COBERTURA, DE FORMA MANUAL, SEM REAPROVEITAMENTO. AF_12/2017	SERP - SERVIÇOS PRELIMINARES	m²	1.0000000	4.96	4.96		
Composição Auxiliar	88323	SINAPI	TELHADISTA COM ENCARGOS COMPLEMENTARES	SEDI - SERVIÇOS DIVERSOS	H	0.1062000	18.45	1.95		
Composição Auxiliar	88316	SINAPI	SERVEnte COM ENCARGOS COMPLEMENTARES	SEDI - SERVIÇOS DIVERSOS	H	0.2086000	14.47	3.01		
					MO sem LS =>	2.14	LS =>	1.84	MO com LS =>	3.98
					Valor do BDI =>	1.21			Valor com BDI =>	6.17
						<b>Quant. =&gt;</b>	<b>530.3800000</b>	<b>Preço Total =&gt;</b>	<b>3.272.44</b>	
1.5										
1.5	Código	Banco	Descrição	Tipo	Und	Quant.	Valor Unit	Total		
Composição	90456	SINAPI	QUEBRA EM ALVENARIA PARA INSTALAÇÃO DE CAIXA DE TOMADA (4X4 OU 4X2). AF_05/2015	INHI - INSTALAÇÕES HIDROS SANITÁRIAS	UN	1.0000000	2.94	2.94		
Composição Auxiliar	88248	SINAPI	AUXILIAR DE ENCANADOR OU BOMBEIRO HIDRÁULICO COM ENCARGOS COMPLEMENTARES	SEDI - SERVIÇOS DIVERSOS	H	0.0230000	14.27	0.32		
Composição Auxiliar	88267	SINAPI	ENCANADOR OU BOMBEIRO HIDRÁULICO COM ENCARGOS COMPLEMENTARES	SEDI - SERVIÇOS DIVERSOS	H	0.1440000	18.26	2.62		



**ESTADO DO MARANHÃO**  
**PREFEITURA MUNICIPAL DE RIBAMAR FIQUENE**  
 CNPJ: 01.598.547/0001-01



MO sem LS => 1.35    LS => 1.15    MO com LS => 2.50  
 Valor do BDI => 0.72    Valor com BDI => 3.66  
**Quant. => 165.000000    Preço Total => 603.90**

2 MOVIMENTAÇÃO DE TERRA								13,100.80		
2.1	Código	Banco	Descrição	Tipo	Und	Quant.	Valor Unit	Total		
Composição	96527	SINAPI	ESCAVAÇÃO MANUAL DE VALA PARA VIGA BALDRAME (INCLUINDO ESCAVAÇÃO PARA COLOCAÇÃO DE FÓRMAS). AF_08/2017	MOV-T - MOVIMENTO DE TERRA	m³	1.0000000	87.40	87.40		
Composição Auxiliar	88316	SINAPI	SERVENTE COM ENCARGOS COMPLEMENTARES	SEDI - SERVIÇOS DIVERSOS	H	4.1380000	14.47	59.87		
Composição Auxiliar	88309	SINAPI	PEDREIRO COM ENCARGOS COMPLEMENTARES	SEDI - SERVIÇOS DIVERSOS	H	1.4590000	18.87	27.53		
					MO sem LS =>	37.60	LS =>	32.21	MO com LS =>	69.81
					Valor do BDI =>	21.43			Valor com BDI =>	108.83
					<b>Quant. =&gt;</b>	<b>17.2800000</b>	<b>Preço Total =&gt;</b>	<b>1,880.58</b>		

2.2	Código	Banco	Descrição	Tipo	Und	Quant.	Valor Unit	Total		
Composição	96995	SINAPI	REATERRO MANUAL APILOADO COM SOQUETE. AF_10/2017	MOV-T - MOVIMENTO DE TERRA	m³	1.0000000	34.70	34.70		
Composição Auxiliar	88316	SINAPI	SERVENTE COM ENCARGOS COMPLEMENTARES	SEDI - SERVIÇOS DIVERSOS	H	2.3986000	14.47	34.70		
					MO sem LS =>	14.67	LS =>	12.57	MO com LS =>	27.24
					Valor do BDI =>	8.50			Valor com BDI =>	43.20
					<b>Quant. =&gt;</b>	<b>11.5200000</b>	<b>Preço Total =&gt;</b>	<b>497.66</b>		

2.3	Código	Banco	Descrição	Tipo	Und	Quant.	Valor Unit	Total		
Composição	4358	ORSE	Aterro de áreas com material adquirido em depósito, com espalhamento manual, sem compactação.	Aterros / Reaterros / Compactações	m³	1.0000000	121.69	121.69		
Composição Auxiliar	10549	ORSE	Encargos Complementares - Servente	Provisórios	h	2.5000000	3.71	9.27		
Insumo	00003366	SINAPI	AREIA FINA - POSTO JAZIDA/FORNECEDOR (RETIRADO NA JAZIDA, SEM TRANSPORTE)	Material	m³	1.3000000	65.00	84.50		
Insumo	00006111	SINAPI	SERVENTE DE OBRAS	Mão de Obra	H	2.5000000	11.17	27.92		
					MO sem LS =>	15.04	LS =>	12.88	MO com LS =>	27.92
					Valor do BDI =>	29.83			Valor com BDI =>	151.52
					<b>Quant. =&gt;</b>	<b>64.0000000</b>	<b>Preço Total =&gt;</b>	<b>9,697.28</b>		

2.4	Código	Banco	Descrição	Tipo	Und	Quant.	Valor Unit	Total		
Composição	11447	ORSE	Compactação manual com compactador a percussão sapinho, sem controle do grau de compactação.	Execução de Cortes e Aterros	m³	1.0000000	12.87	12.87		
Composição Auxiliar	10549	ORSE	Encargos Complementares - Servente	Provisórios	h	0.6250000	3.71	2.31		
Insumo	2459	ORSE	Caminhão tanque 6000 l (m. benz - ATEGO 1418/42 - 136,0 hp ou equivalente)	0	un	0.0500000	69.19	3.45		
Insumo	2462	ORSE	Aluguel de compactador pneumático (dynapac - lc 71 gasolina - 2,5 hp) h	0	un	0.0500000	2.72	0.13		
Insumo	00006111	SINAPI	SERVENTE DE OBRAS	Mão de Obra	H	0.6250000	11.17	6.98		
					MO sem LS =>	3.76	LS =>	3.22	MO com LS =>	6.98
					Valor do BDI =>	3.15			Valor com BDI =>	16.02
					<b>Quant. =&gt;</b>	<b>64.0000000</b>	<b>Preço Total =&gt;</b>	<b>1,025.28</b>		

3 COBERTURA								98,925.71		
3.1	Código	Banco	Descrição	Tipo	Und	Quant.	Valor Unit	Total		
Composição	92541	SINAPI	TRAMA DE MADEIRA COMPOSTA POR RIPAS, CAIBROS E TERÇAS PARA TELHADOS DE ATÉ 2 ÁGUAS PARA TELHA CERÂMICA CAPA-CANAL, INCLUSO TRANSPORTE VERTICAL. AF_07/2019	COBE - COBERTURA	m²	1.0000000	83.15	83.15		
Composição Auxiliar	93281	SINAPI	GUINCHO ELÉTRICO DE COLUNA, CAPACIDADE 400 KG, COM MOTO FREIO, MOTOR TRIFÁSICO DE 1,25 CV - CHP DIURNO. AF_03/2016	CHOR - CUSTOS HORÁRIOS DE MÁQUINAS E EQUIPAMENTOS	CHP	0.0412000	15.59	0.64		
Composição Auxiliar	93282	SINAPI	GUINCHO ELÉTRICO DE COLUNA, CAPACIDADE 400 KG, COM MOTO FREIO, MOTOR TRIFÁSICO DE 1,25 CV - CHI DIURNO. AF_03/2016	CHOR - CUSTOS HORÁRIOS DE MÁQUINAS E EQUIPAMENTOS	CHI	0.0571000	14.67	0.83		
Composição Auxiliar	88262	SINAPI	CARPINTEIRO DE FORMAS COM ENCARGOS COMPLEMENTARES	SEDI - SERVIÇOS DIVERSOS	H	0.4000000	18.63	7.45		
Composição Auxiliar	88239	SINAPI	AJUDANTE DE CARPINTEIRO COM ENCARGOS COMPLEMENTARES	SEDI - SERVIÇOS DIVERSOS	H	0.4020000	14.69	5.90		
Insumo	00004430	SINAPI	CAIBRO NÃO APARELHADO *5 X 6* CM, EM MACARANDUBA, ANGELIM OU EQUIVALENTE DA REGIAO - BRUTA	Material	M	2.3360000	14.80	34.57		
Insumo	00020247	SINAPI	PREGO DE AÇO POLIDO COM CABECA 15 X 15 (1 1/4 X 13)	Material	KG	0.0700000	24.78	1.73		
Insumo	00004408	SINAPI	RIPA NÃO APARELHADA, *1,5 X 5* CM, EM MACARANDUBA, ANGELIM OU EQUIVALENTE DA REGIAO - BRUTA	Material	M	2.5730000	2.82	7.25		
Insumo	00040568	SINAPI	PREGO DE AÇO POLIDO COM CABECA 22 X 48 (4 1/4 X 5)	Material	KG	0.0300000	22.55	0.67		
Insumo	00039027	SINAPI	PREGO DE AÇO POLIDO COM CABECA 19 X 36 (3 1/4 X 9)	Material	KG	0.0500000	22.36	1.11		
Insumo	00004425	SINAPI	VIGA NÃO APARELHADA *6 X 12* CM, EM MACARANDUBA, ANGELIM OU EQUIVALENTE DA REGIAO - BRUTA	Material	M	0.7350000	31.30	23.00		
					MO sem LS =>	6.48	LS =>	5.55	MO com LS =>	12.03
					Valor do BDI =>	20.38			Valor com BDI =>	103.53
					<b>Quant. =&gt;</b>	<b>630.0600000</b>	<b>Preço Total =&gt;</b>	<b>65,230.11</b>		

3.2	Código	Banco	Descrição	Tipo	Und	Quant.	Valor Unit	Total
Composição	94446	SINAPI	TELHAMENTO COM TELHA CERÂMICA CAPA-CANAL, TIPO PLAN, COM MAIS DE 2 ÁGUAS, INCLUSO TRANSPORTE VERTICAL. AF_07/2019	COBE - COBERTURA	m²	1.0000000	42.95	42.95
Composição Auxiliar	93281	SINAPI	GUINCHO ELÉTRICO DE COLUNA, CAPACIDADE 400 KG, COM MOTO FREIO, MOTOR TRIFÁSICO DE 1,25 CV - CHP DIURNO. AF_03/2016	CHOR - CUSTOS HORÁRIOS DE MÁQUINAS E EQUIPAMENTOS	CHP	0.0372000	15.59	0.57



**ESTADO DO MARANHÃO**  
**PREFEITURA MUNICIPAL DE RIBAMAR FIQUENE**  
 CNPJ: 01.598.547/0001-01



MO sem LS => 1.35 LS => 1.15 MO com LS => 2.50  
 Valor do BDI => 0.72 Valor com BDI => 3.66  
**Quant. => 165.000000 Preço Total => 603.90**

2 MOVIMENTAÇÃO DE TERRA								13,100.80	
2.1	Código	Banco	Descrição	Tipo	Und	Quant.	Valor Unit	Total	
Composição	96527	SINAPI	ESCAVAÇÃO MANUAL DE VALA PARA VIGA BALDRAME (INCLUINDO ESCAVAÇÃO PARA COLOCAÇÃO DE FÓRMAS). AF_06/2017	MOV-T- MOVIMENTO DE TERRA	m²	1.0000000	87.40	87.40	
Composição Auxiliar	88316	SINAPI	SERVEnte COM ENCARGOS COMPLEMENTARES	SEDI - SERVIÇOS DIVERSOS	H	4.1380000	14.47	59.87	
Composição Auxiliar	88309	SINAPI	PEDREIRO COM ENCARGOS COMPLEMENTARES	SEDI - SERVIÇOS DIVERSOS	H	1.4590000	18.87	27.53	
				MO sem LS =>	37.60	LS =>	32.21	MO com LS => 69.81	
				Valor do BDI =>	21.43	Valor com BDI =>		108.83	
						<b>Quant. =&gt;</b>	<b>17.2800000</b>	<b>Preço Total =&gt;</b>	<b>1,880.58</b>

2.2									
2.2	Código	Banco	Descrição	Tipo	Und	Quant.	Valor Unit	Total	
Composição	96995	SINAPI	REATERRO MANUAL APILOADO COM SOQUETE. AF_10/2017	MOV-T- MOVIMENTO DE TERRA	m²	1.0000000	34.70	34.70	
Composição Auxiliar	88316	SINAPI	SERVEnte COM ENCARGOS COMPLEMENTARES	SEDI - SERVIÇOS DIVERSOS	H	2.3986000	14.47	34.70	
				MO sem LS =>	14.67	LS =>	12.57	MO com LS => 27.24	
				Valor do BDI =>	8.50	Valor com BDI =>		43.20	
						<b>Quant. =&gt;</b>	<b>11.6200000</b>	<b>Preço Total =&gt;</b>	<b>497.66</b>

2.3									
2.3	Código	Banco	Descrição	Tipo	Und	Quant.	Valor Unit	Total	
Composição	4358	ORSE	Aterro de áreas com material adquirido em depósito, com espalhamento manual, sem compactação.	Aterros / Reaterros / Compactações	m²	1.0000000	121.69	121.69	
Composição Auxiliar	10549	ORSE	Encargos Complementares - Servente	Provisórios	h	2.5000000	3.71	9.27	
Insumo	00000366	SINAPI	AREIA FINA - POSTO JAZIDA/FORNECEDOR (RETIRADO NA JAZIDA, SEM TRANSPORTE)	Material	m³	1.3000000	65.00	84.50	
Insumo	00006111	SINAPI	SERVEnte DE OBRAS	Mão de Obra	H	2.5000000	11.17	27.92	
				MO sem LS =>	15.04	LS =>	12.88	MO com LS => 27.92	
				Valor do BDI =>	29.83	Valor com BDI =>		151.52	
						<b>Quant. =&gt;</b>	<b>64.0000000</b>	<b>Preço Total =&gt;</b>	<b>9,697.28</b>

2.4									
2.4	Código	Banco	Descrição	Tipo	Und	Quant.	Valor Unit	Total	
Composição	11447	ORSE	Compactação manual com compactador a percussão sapinho, sem controle do grau de compactação	Execução de Cortes e Aterros	m²	1.0000000	12.87	12.87	
Composição Auxiliar	10549	ORSE	Encargos Complementares - Servente	Provisórios	h	0.6250000	3.71	2.31	
Insumo	2459	ORSE	Caminhão tanque 6000 l (m. benz - ATEGO 1418/42 - 136,0 hp ou equivalente) h	0	un	0.0500000	69.19	3.45	
Insumo	2462	ORSE	Aluguel de compactador pneumático (dynapac - lc 71 gasolina - 2,5 hp) h	0	un	0.0500000	2.72	0.13	
Insumo	00006111	SINAPI	SERVEnte DE OBRAS	Mão de Obra	H	0.6250000	11.17	6.98	
				MO sem LS =>	3.76	LS =>	3.22	MO com LS => 6.98	
				Valor do BDI =>	3.15	Valor com BDI =>		16.02	
						<b>Quant. =&gt;</b>	<b>64.0000000</b>	<b>Preço Total =&gt;</b>	<b>1,025.28</b>

3 COBERTURA								98,925.71	
3.1	Código	Banco	Descrição	Tipo	Und	Quant.	Valor Unit	Total	
Composição	92541	SINAPI	TRAMA DE MADEIRA COMPOSTA POR RIPAS, CAIBROS E TERÇAS PARA TELHADOS DE ATÉ 2 ÁGUAS PARA TELHA CERÂMICA CAPA-CANAL, INCLUSO TRANSPORTE VERTICAL. AF_07/2019	COBE- COBERTURA	m²	1.0000000	83.15	83.15	
Composição Auxiliar	93281	SINAPI	GUINCHO ELÉTRICO DE COLUNA, CAPACIDADE 400 KG, COM MOTO FREIO, MOTOR TRIFÁSICO DE 1,25 CV - CHP DIURNO. AF_03/2016	CHOR - CUSTOS HORÁRIOS DE MÁQUINAS E EQUIPAMENTOS	CHP	0.0412000	15.59	0.64	
Composição Auxiliar	93282	SINAPI	GUINCHO ELÉTRICO DE COLUNA, CAPACIDADE 400 KG, COM MOTO FREIO, MOTOR TRIFÁSICO DE 1,25 CV - CHI DIURNO. AF_03/2016	CHOR - CUSTOS HORÁRIOS DE MÁQUINAS E EQUIPAMENTOS	CHI	0.0571000	14.67	0.83	
Composição Auxiliar	88262	SINAPI	CARPINTEIRO DE FORMAS COM ENCARGOS COMPLEMENTARES	SEDI - SERVIÇOS DIVERSOS	H	0.4000000	18.63	7.45	
Composição Auxiliar	88239	SINAPI	AJUDANTE DE CARPINTEIRO COM ENCARGOS COMPLEMENTARES	SEDI - SERVIÇOS DIVERSOS	H	0.4020000	14.69	5.90	
Insumo	00004430	SINAPI	CAIBRO NAO APARELHADO *5 X 6* CM, EM MACARANDUBA, ANGELIM OU EQUIVALENTE DA REGIAO - BRUTA	Material	M	2.3360000	14.80	34.57	
Insumo	00020247	SINAPI	PREGO DE ACO POLIDO COM CABECA 15 X 15 (1 1/4 X 13)	Material	KG	0.0700000	24.78	1.73	
Insumo	00004408	SINAPI	RIPA NAO APARELHADA *1,5 X 5* CM, EM MACARANDUBA, ANGELIM OU EQUIVALENTE DA REGIAO - BRUTA	Material	M	2.5730000	2.82	7.25	
Insumo	00040568	SINAPI	PREGO DE ACO POLIDO COM CABECA 22 X 48 (4 1/4 X 5)	Material	KG	0.0300000	22.55	0.67	
Insumo	00039027	SINAPI	PREGO DE ACO POLIDO COM CABECA 19 X 36 (3 1/4 X 9)	Material	KG	0.0500000	22.36	1.11	
Insumo	00004425	SINAPI	VIGA NAO APARELHADA *6 X 12* CM, EM MACARANDUBA, ANGELIM OU EQUIVALENTE DA REGIAO - BRUTA	Material	M	0.7350000	31.30	23.00	
				MO sem LS =>	6.48	LS =>	5.55	MO com LS => 12.03	
				Valor do BDI =>	20.38	Valor com BDI =>		103.53	
						<b>Quant. =&gt;</b>	<b>630.0600000</b>	<b>Preço Total =&gt;</b>	<b>65,230.11</b>

3.2								
3.2	Código	Banco	Descrição	Tipo	Und	Quant.	Valor Unit	Total
Composição	94446	SINAPI	TELHAMENTO COM TELHA CERÂMICA CAPA-CANAL, TIPO PLAN, COM MAIS DE 2 ÁGUAS, INCLUSO TRANSPORTE VERTICAL. AF_07/2019	COBE- COBERTURA	m²	1.0000000	42.95	42.95
Composição Auxiliar	93281	SINAPI	GUINCHO ELÉTRICO DE COLUNA, CAPACIDADE 400 KG, COM MOTO FREIO, MOTOR TRIFÁSICO DE 1,25 CV - CHP DIURNO. AF_03/2016	CHOR - CUSTOS HORÁRIOS DE MÁQUINAS E EQUIPAMENTOS	CHP	0.0372000	15.59	0.57



**ESTADO DO MARANHÃO**  
**PREFEITURA MUNICIPAL DE RIBAMAR FIQUENE**  
 CNPJ: 01.598.547/0001-01



Composição Auxiliar	93282	SINAPI	QUINCHO ELETRICO DE COLUNA, CAPACIDADE 400 KG, COM MOTO FREQ. MOTOR TRIFASICO DE 1,25 CV - CHI DIURNO. AF_03/2016	CHOR - CUSTOS HORÁRIOS DE MÁQUINAS E EQUIPAMENTOS	CHI	0.0516000	14.67	0.75	
Composição Auxiliar	88323	SINAPI	TELHADISTA COM ENCARGOS COMPLEMENTARES	SEDI - SERVIÇOS DIVERSOS	H	0.2540000	18.45	4.68	
Composição Auxiliar	88316	SINAPI	SERVENTE COM ENCARGOS COMPLEMENTARES	SEDI - SERVIÇOS DIVERSOS	H	0.5210000	14.47	7.53	
Insumo	00007173	SINAPI	TELHA DE BARRO / CERAMICA, NAO ESMALTADA, TIPO COLONIAL, CANAL, PLAN, PAULISTA, COMPRIMENTO DE *44 A 50* CM, RENDIMENTO DE COBERTURA DE *26* TELHAS/M2	Material	MIL	0.0275000	1,070.00	29.42	
				MO sem LS =>	5.85	LS =>	5.02	MO com LS =>	10.87
				Valor do BDI =>	10.53			Valor com BDI =>	53.48
						<b>Quant. =&gt;</b>	<b>630.0600000</b>	<b>Preço Total =&gt;</b>	<b>33,695.60</b>

<b>4</b>				<b>ESQUADRIAS</b>				<b>7,299.27</b>	
<b>4.1</b>	<b>Código</b>	<b>Banco</b>	<b>Descrição</b>	<b>Tipo</b>	<b>Und</b>	<b>Quant.</b>	<b>Valor Unit</b>	<b>Total</b>	
Composição	94570	SINAPI	JANELA DE ALUMÍNIO DE CORRER COM 2 FOLHAS PARA VIDROS, COM VIDROS, BATENTE, ACABAMENTO COM ACETATO OU BRILHANTE E FERRAGENS. EXCLUSIVELY ALIZAR E CONTRAMARCO. FORNECIMENTO E INSTALAÇÃO. AF_12/2019	ESQV - ESQUADRIAS/FERRAGENS /VIDROS	m²	1.0000000	355.27	355.27	
Composição Auxiliar	88309	SINAPI	PEDREIRO COM ENCARGOS COMPLEMENTARES	SEDI - SERVIÇOS DIVERSOS	H	0.5190000	18.87	9.79	
Composição Auxiliar	88316	SINAPI	SERVENTE COM ENCARGOS COMPLEMENTARES	SEDI - SERVIÇOS DIVERSOS	H	0.2590000	14.47	3.74	
Insumo	00036896	SINAPI	JANELA DE CORRER, EM ALUMÍNIO PERFIL 25, 100 X 120 CM (A X L), 2 FLS MOVEIS, SEM BANDEIRA, ACABAMENTO BRANCO OU BRILHANTE, BATENTE DE 6 A 7 CM, COM VIDRO, SEM GUARNICAO	Material	UN	0.8333000	386.50	322.07	
Insumo	00004377	SINAPI	PARAFUSO DE ACO ZINCADO COM ROSCA SOBERBA, CABECA CHATA E FENDA SIMPLES, DIAMETRO 4,2 MM, COMPRIMENTO * 32* MM	Material	UN	9.2000000	0.20	1.84	
Insumo	00039961	SINAPI	SILICONE ACETICO USO GERAL INCOLOR 280 G	Material	UN	0.6233000	28.61	17.83	
				MO sem LS =>	5.95	LS =>	5.10	MO com LS =>	11.05
				Valor do BDI =>	87.11			Valor com BDI =>	442.38
						<b>Quant. =&gt;</b>	<b>16.5000000</b>	<b>Preço Total =&gt;</b>	<b>7,299.27</b>

<b>5</b>				<b>PISO</b>				<b>69,084.19</b>	
<b>5.1</b>	<b>Código</b>	<b>Banco</b>	<b>Descrição</b>	<b>Tipo</b>	<b>Und</b>	<b>Quant.</b>	<b>Valor Unit</b>	<b>Total</b>	
Composição	87257	SINAPI	REVESTIMENTO CERÂMICO PARA PISO COM PLACAS TIPO ESMALTADA EXTRA DE DIMENSÕES 60X60 CM APLICADA EM AMBIENTES DE ÁREA MAIOR QUE 10 M2. AF_09/2014	PISO - PISOS	m²	1.0000000	101.03	101.03	
Composição Auxiliar	88256	SINAPI	AZULEJISTA OU LADRILHISTA COM ENCARGOS COMPLEMENTARES	SEDI - SERVIÇOS DIVERSOS	H	0.3100000	18.79	5.82	
Composição Auxiliar	88316	SINAPI	SERVENTE COM ENCARGOS COMPLEMENTARES	SEDI - SERVIÇOS DIVERSOS	H	0.1700000	14.47	2.45	
Insumo	00001381	SINAPI	ARGAMASSA COLANTE AC I PARA CERAMICAS	Material	KG	8.6200000	1.00	8.62	
Insumo	00001292	SINAPI	PISO EM CERAMICA ESMALTADA EXTRA, PEI MAIOR OU IGUAL A 4, FORMATO MAIOR QUE 2025 CM2	Material	m²	1.0700000	77.87	83.32	
Insumo	00034357	SINAPI	REJUNTE CIMENTICIO, QUALQUER COR	Material	KG	0.1400000	5.87	0.82	
				MO sem LS =>	3.64	LS =>	3.11	MO com LS =>	6.75
				Valor do BDI =>	24.77			Valor com BDI =>	125.80
						<b>Quant. =&gt;</b>	<b>278.3800000</b>	<b>Preço Total =&gt;</b>	<b>35,020.20</b>

<b>5.2</b>	<b>Código</b>	<b>Banco</b>	<b>Descrição</b>	<b>Tipo</b>	<b>Und</b>	<b>Quant.</b>	<b>Valor Unit</b>	<b>Total</b>	
Composição	87255	SINAPI	REVESTIMENTO CERÂMICO PARA PISO COM PLACAS TIPO ESMALTADA EXTRA DE DIMENSÕES 60X60 CM APLICADA EM AMBIENTES DE ÁREA MENOR QUE 5 M2. AF_06/2014	PISO - PISOS	m²	1.0000000	119.03	119.03	
Composição Auxiliar	88256	SINAPI	AZULEJISTA OU LADRILHISTA COM ENCARGOS COMPLEMENTARES	SEDI - SERVIÇOS DIVERSOS	H	0.9300000	18.79	17.47	
Composição Auxiliar	88316	SINAPI	SERVENTE COM ENCARGOS COMPLEMENTARES	SEDI - SERVIÇOS DIVERSOS	H	0.3400000	14.47	4.91	
Insumo	00001381	SINAPI	ARGAMASSA COLANTE AC I PARA CERAMICAS	Material	KG	8.6200000	1.00	8.62	
Insumo	00001292	SINAPI	PISO EM CERAMICA ESMALTADA EXTRA, PEI MAIOR OU IGUAL A 4, FORMATO MAIOR QUE 2025 CM2	Material	m²	1.1200000	77.87	87.21	
Insumo	00034357	SINAPI	REJUNTE CIMENTICIO, QUALQUER COR	Material	KG	0.1400000	5.87	0.82	
				MO sem LS =>	9.87	LS =>	8.46	MO com LS =>	18.33
				Valor do BDI =>	29.18			Valor com BDI =>	148.21
						<b>Quant. =&gt;</b>	<b>25.8600000</b>	<b>Preço Total =&gt;</b>	<b>3,832.71</b>

<b>5.3</b>	<b>Código</b>	<b>Banco</b>	<b>Descrição</b>	<b>Tipo</b>	<b>Und</b>	<b>Quant.</b>	<b>Valor Unit</b>	<b>Total</b>	
Composição	10044	ORSE	Piso cimentado desempolado traço 1,5, e = 7 cm, c/junta plastica 3x27mm	Pisos : Cimentados, em Concreto Simples, tipo Tech-Argamassas	m²	1.0000000	61.46	61.46	
Composição Auxiliar	1906	ORSE	Argamassa cimento e areia traço 1-4 (1.5) - 1 saco cimento 50kg / 5 padiolas areia dim. 0.35z0.45x0.23m - Confecção mecânica e transporte		m²	0.0700000	396.72	27.77	
Composição Auxiliar	2181	ORSE	Fornecimento e assentamento de juntas plásticas para pisos 27 x 3mm	Pisos : Cimentados, em Concreto Simples, tipo Tech-Provisórios	m	2.0000000	7.37	14.74	
Composição Auxiliar	10550	ORSE	Encargos Complementares - Pedreiro		h	1.0000000	3.57	3.57	
Insumo	00004750	SINAPI	PEDREIRO (HORISTA)	Mão de Obra	H	1.0000000	15.38	15.38	
				MO sem LS =>	13.27	LS =>	11.37	MO com LS =>	24.64
				Valor do BDI =>	15.06			Valor com BDI =>	76.52
						<b>Quant. =&gt;</b>	<b>179.2400000</b>	<b>Preço Total =&gt;</b>	<b>13,715.44</b>

<b>5.4</b>	<b>Código</b>	<b>Banco</b>	<b>Descrição</b>	<b>Tipo</b>	<b>Und</b>	<b>Quant.</b>	<b>Valor Unit</b>	<b>Total</b>
Composição	10174	ORSE	Piso alta resistencia, colorido, e=15mm, aplicado com juntas, polido até o esmeril 400 e encerado, exclusivo e argamassa de regularização	Pisos : Cimentados, em Concreto Simples, tipo Tech-Stone e de Alta Resistência	m²	1.0000000	83.90	83.90



**ESTADO DO MARANHÃO**  
**PREFEITURA MUNICIPAL DE RIBAMAR FIQUENE**  
 CNPJ: 01.598.547/0001-01



Insumo	3080	ORSE	Piso alta resistencia, colorido, e=15mm, aplicado com juntas, poli do até o esmeril 400 e encerado m2	0	m²	1.0000000	75.00	75.00	
Insumo	00001379	SINAPI	CIMENTO PORTLAND COMPOSTO CP II-32	Material	KG	10.0000000	0.89	8.90	
				MO sem LS =>	0.00	LS =>	0.00	MO com LS =>	0.00
				Valor do BDI =>	20.57			Valor com BDI =>	104.47
						<b>Quant. =&gt;</b>	<b>128.0000000</b>	<b>Preço Total =&gt;</b>	<b>13,372.16</b>

5.5	Código	Banco	Descrição	Tipo	Und	Quant.	Valor Unit	Total	
Composição	85662	SINAPI	ARMACAO EM TELA DE ACO SOLDADA NERVURADA Q-92, ACO CA-60, 4,2MM, MALHA 15X15CM	FUES - FUNDAÇÕES E ESTRUTURAS	m²	1.0000000	19.73	19.73	
Composição Auxiliar	88245	SINAPI	ARMADOR COM ENCARGOS COMPLEMENTARES	SEDI - SERVIÇOS DIVERSOS	H	0.0300000	18.75	0.56	
Composição Auxiliar	88316	SINAPI	SERVEITE COM ENCARGOS COMPLEMENTARES	SEDI - SERVIÇOS DIVERSOS	H	0.0600000	14.47	0.86	
Insumo	00043132	SINAPI	ARAME RECOZIDO 16 BWG, D = 1,65 MM (0,016 KG/M) OU 18 BWG, D = 1,25 MM (0,01 KG/M)	Material	KG	0.0150000	20.00	0.30	
Insumo	00021141	SINAPI	TELA DE ACO SOLDADA NERVURADA, CA-60, Q-92, (1,48 KG/M2), DIAMETRO DO FIO = 4,2 MM, LARGURA = 2,45 X 60 M DE COMPRIMENTO, ESPACAMENTO DA MALHA = 15 X 15 CM	Material	m²	1.0300000	17.49	18.01	
				MO sem LS =>	0.61	LS =>	0.53	MO com LS =>	1.14
				Valor do BDI =>	4.83			Valor com BDI =>	24.56
						<b>Quant. =&gt;</b>	<b>128.0000000</b>	<b>Preço Total =&gt;</b>	<b>3,143.68</b>

6	CLIMATIZAÇÃO								57,625.74
6.1	Código	Banco	Descrição	Tipo	Und	Quant.	Valor Unit	Total	
Composição	103250	SINAPI	AR CONDICIONADO SPLIT INVERTER, HI-WALL (PAREDE), 18000 BTU/H, CICLO FRIO - FORNECIMENTO E INSTALAÇÃO. AF_11/2021_PE	INES - INSTALAÇÕES ESPECIAIS	UN	1.0000000	3,460.20	3,460.20	
Composição Auxiliar	88243	SINAPI	AJUDANTE ESPECIALIZADO COM ENCARGOS COMPLEMENTARES	SEDI - SERVIÇOS DIVERSOS	H	2.5230000	15.02	37.89	
Composição Auxiliar	100308	SINAPI	MECÂNICO DE REFRIGERAÇÃO COM ENCARGOS COMPLEMENTARES	SEDI - SERVIÇOS DIVERSOS	H	2.5230000	18.90	47.68	
Insumo	00042422	SINAPI	AR CONDICIONADO SPLIT INVERTER, HI-WALL (PAREDE), 18000 BTU/H, CICLO FRIO, 60HZ, CLASSIFICACAO A (SELO PROCEL), GAS HFC, CONTROLE S/FIO	Equipamento para Aquisição Permanente	UN	1.0000000	3,296.10	3,296.10	
Insumo	00007568	SINAPI	BUCHA DE NYLON SEM ABA S10, COM PARAFUSO DE 6,10 X 65 MM EM ACO ZINCADO COM ROSCA SOBERBA, CABECA CHATA E FENDA PHILLIPS	Material	UN	9.0000000	0.61	5.49	
Insumo	00011976	SINAPI	CHUMBADOR, DIAMETRO 1/4" COM PARAFUSO 1/4" X 40 MM	Material	UN	6.0000000	1.34	8.04	
Insumo	00013246	SINAPI	PARAFUSO DE FERRO POLIDO, SEXTAVADO, COM ROSCA INTEIRA, DIAMETRO 5/16", COMPRIMENTO 3/4", COM PORCA E ARRUJELA LISA LEVE	Material	UN	4.0000000	0.50	2.00	
Insumo	00037591	SINAPI	SUPORTE MAO-FRANCESA EM ACO, ABAS IGUAIS 40 CM, CAPACIDADE MINIMA 70 KG, BRANCO	Material	UN	2.0000000	26.35	52.70	
Insumo	00001570	SINAPI	TERMINAL A COMPRESSAO EM COBRE ESTANHADO PARA CABO 2,5 MM2, 1 FURO E 1 COMPRESSAO, PARA PARAFUSO DE FIXACAO M5	Material	UN	10.0000000	1.03	10.30	
				MO sem LS =>	37.44	LS =>	32.08	MO com LS =>	69.52
				Valor do BDI =>	848.44			Valor com BDI =>	4,308.64
						<b>Quant. =&gt;</b>	<b>12.0000000</b>	<b>Preço Total =&gt;</b>	<b>51,703.68</b>

6.2	Código	Banco	Descrição	Tipo	Und	Quant.	Valor Unit	Total	
Composição	103247	SINAPI	AR CONDICIONADO SPLIT INVERTER, HI-WALL (PAREDE), 12000 BTU/H, CICLO FRIO - FORNECIMENTO E INSTALAÇÃO. AF_11/2021_PE	INES - INSTALAÇÕES ESPECIAIS	UN	1.0000000	2,377.96	2,377.96	
Composição Auxiliar	88243	SINAPI	AJUDANTE ESPECIALIZADO COM ENCARGOS COMPLEMENTARES	SEDI - SERVIÇOS DIVERSOS	H	2.3334000	15.02	35.04	
Composição Auxiliar	100308	SINAPI	MECÂNICO DE REFRIGERAÇÃO COM ENCARGOS COMPLEMENTARES	SEDI - SERVIÇOS DIVERSOS	H	2.3334000	18.90	44.10	
Insumo	00042425	SINAPI	AR CONDICIONADO SPLIT INVERTER, HI-WALL (PAREDE), 12000 BTU/H, CICLO FRIO, 60HZ, CLASSIFICACAO A (SELO PROCEL), GAS HFC, CONTROLE S/FIO	Equipamento para Aquisição Permanente	UN	1.0000000	2,220.29	2,220.29	
Insumo	00007568	SINAPI	BUCHA DE NYLON SEM ABA S10, COM PARAFUSO DE 6,10 X 65 MM EM ACO ZINCADO COM ROSCA SOBERBA, CABECA CHATA E FENDA PHILLIPS	Material	UN	9.0000000	0.61	5.49	
Insumo	00011976	SINAPI	CHUMBADOR, DIAMETRO 1/4" COM PARAFUSO 1/4" X 40 MM	Material	UN	6.0000000	1.34	8.04	
Insumo	00013246	SINAPI	PARAFUSO DE FERRO POLIDO, SEXTAVADO, COM ROSCA INTEIRA, DIAMETRO 5/16", COMPRIMENTO 3/4", COM PORCA E ARRUJELA LISA LEVE	Material	UN	4.0000000	0.50	2.00	
Insumo	00037591	SINAPI	SUPORTE MAO-FRANCESA EM ACO, ABAS IGUAIS 40 CM, CAPACIDADE MINIMA 70 KG, BRANCO	Material	UN	2.0000000	26.35	52.70	
Insumo	00001570	SINAPI	TERMINAL A COMPRESSAO EM COBRE ESTANHADO PARA CABO 2,5 MM2, 1 FURO E 1 COMPRESSAO, PARA PARAFUSO DE FIXACAO M5	Material	UN	10.0000000	1.03	10.30	
				MO sem LS =>	34.63	LS =>	29.67	MO com LS =>	64.30
				Valor do BDI =>	583.07			Valor com BDI =>	2,961.03
						<b>Quant. =&gt;</b>	<b>2.0000000</b>	<b>Preço Total =&gt;</b>	<b>5,922.06</b>

7	INSTALAÇÃO ELÉTRICA								47,814.56
7.1	Código	Banco	Descrição	Tipo	Und	Quant.	Valor Unit	Total	
Composição	91940	SINAPI	CAIXA RETANGULAR 4" X 2" MÉDIA (1,30 M DO PISO), PVC, INSTALADA EM PAREDE - FORNECIMENTO E INSTALAÇÃO. AF_12/2015	INEL - INSTALAÇÃO ELÉTRICA/ELETRIFICAÇÃO E ILUMINAÇÃO EXTERNA	UN	1.0000000	11.53	11.53	
Composição Auxiliar	88629	SINAPI	ARGAMASSA TRAÇO 1:3 (EM VOLUME DE CIMENTO E AREIA MÉDIA ÚMIDA), PREPARO MANUAL AF_08/2019	SEDI - SERVIÇOS DIVERSOS	m³	0.0009000	623.38	0.56	
Composição Auxiliar	88247	SINAPI	AUXILIAR DE ELETRICISTA COM ENCARGOS COMPLEMENTARES	SEDI - SERVIÇOS DIVERSOS	H	0.2470000	15.04	3.71	
Composição Auxiliar	88264	SINAPI	ELETRICISTA COM ENCARGOS COMPLEMENTARES	SEDI - SERVIÇOS DIVERSOS	H	0.2470000	19.09	4.71	



**ESTADO DO MARANHÃO**  
**PREFEITURA MUNICIPAL DE RIBAMAR FIQUENE**  
 CNPJ: 01.598.547/0001-01



Insumo	00001872	SINAPI	CAIXA DE PASSAGEM, EM PVC, DE 4" X 2", PARA ELETRÓDUTO FLEXÍVEL CORRUGADO	Material	UN	1.0000000	2.55	2.55	
				MO sem LS =>		3.72	LS =>	3.18	
				Valor do BDI =>		2.82		MO com LS =>	6.90
								Valor com BDI =>	14.35
						<b>Quant. =&gt;</b>	<b>73.0000000</b>	<b>Preço Total =&gt;</b>	<b>1,047.65</b>

7.2	Código	Banco	Descrição	Tipo	Und	Quant.	Valor Unit	Total	
Composição	91942	SINAPI	CAIXA RETANGULAR 4" X 4" ALTA (2,00 M DO PISO), PVC, INSTALADA EM PAREDE - FORNECIMENTO E INSTALAÇÃO. AF_12/2015	INEL - INSTALAÇÃO ELÉTRICA/ELETRIFICAÇÃO E ILUMINAÇÃO EXTERNA	UN	1.0000000	26.14	26.14	
Composição Auxiliar	88629	SINAPI	ARGAMASSA TRAÇO 1:3 (EM VOLUME DE CIMENTO E AREIA MÉDIA ÚMIDA), PREPARO MANUAL. AF_08/2019	SEDI - SERVIÇOS DIVERSOS	m²	0.0012000	623.38	0.74	
Composição Auxiliar	88247	SINAPI	AUXILIAR DE ELETRICISTA COM ENCARGOS COMPLEMENTARES	SEDI - SERVIÇOS DIVERSOS	H	0.5960000	15.04	8.96	
Composição Auxiliar	88264	SINAPI	ELETRICISTA COM ENCARGOS COMPLEMENTARES	SEDI - SERVIÇOS DIVERSOS	H	0.5960000	19.09	11.37	
Insumo	00001873	SINAPI	CAIXA DE PASSAGEM, EM PVC, DE 4" X 4", PARA ELETRÓDUTO FLEXÍVEL CORRUGADO	Material	UN	1.0000000	5.07	5.07	
				MO sem LS =>		8.92	LS =>	7.65	
				Valor do BDI =>		6.40		MO com LS =>	16.57
								Valor com BDI =>	32.54
						<b>Quant. =&gt;</b>	<b>18.0000000</b>	<b>Preço Total =&gt;</b>	<b>585.72</b>

7.3	Código	Banco	Descrição	Tipo	Und	Quant.	Valor Unit	Total	
Composição	91944	SINAPI	CAIXA RETANGULAR 4" X 4" BAIXA (0,30 M DO PISO), PVC, INSTALADA EM PAREDE - FORNECIMENTO E INSTALAÇÃO. AF_12/2015	INEL - INSTALAÇÃO ELÉTRICA/ELETRIFICAÇÃO E ILUMINAÇÃO EXTERNA	UN	1.0000000	11.46	11.46	
Composição Auxiliar	88629	SINAPI	ARGAMASSA TRAÇO 1:3 (EM VOLUME DE CIMENTO E AREIA MÉDIA ÚMIDA), PREPARO MANUAL. AF_08/2019	SEDI - SERVIÇOS DIVERSOS	m²	0.0012000	623.38	0.74	
Composição Auxiliar	88264	SINAPI	ELETRICISTA COM ENCARGOS COMPLEMENTARES	SEDI - SERVIÇOS DIVERSOS	H	0.1660000	19.09	3.16	
Composição Auxiliar	88247	SINAPI	AUXILIAR DE ELETRICISTA COM ENCARGOS COMPLEMENTARES	SEDI - SERVIÇOS DIVERSOS	H	0.1660000	15.04	2.49	
Insumo	00001873	SINAPI	CAIXA DE PASSAGEM, EM PVC, DE 4" X 4", PARA ELETRÓDUTO FLEXÍVEL CORRUGADO	Material	UN	1.0000000	5.07	5.07	
				MO sem LS =>		2.52	LS =>	2.16	
				Valor do BDI =>		2.80		MO com LS =>	4.68
								Valor com BDI =>	14.26
						<b>Quant. =&gt;</b>	<b>74.0000000</b>	<b>Preço Total =&gt;</b>	<b>1,065.24</b>

7.4	Código	Banco	Descrição	Tipo	Und	Quant.	Valor Unit	Total	
Composição	91924	SINAPI	CABO DE COBRE FLEXÍVEL ISOLADO, 1,5 MM², ANTI-CHAMA 450/750 V, PARA CIRCUITOS TERMINAIS - FORNECIMENTO E INSTALAÇÃO. AF_12/2015	INEL - INSTALAÇÃO ELÉTRICA/ELETRIFICAÇÃO E ILUMINAÇÃO EXTERNA	M	1.0000000	2.43	2.43	
Composição Auxiliar	88247	SINAPI	AUXILIAR DE ELETRICISTA COM ENCARGOS COMPLEMENTARES	SEDI - SERVIÇOS DIVERSOS	H	0.0240000	15.04	0.36	
Composição Auxiliar	88264	SINAPI	ELETRICISTA COM ENCARGOS COMPLEMENTARES	SEDI - SERVIÇOS DIVERSOS	H	0.0240000	19.09	0.45	
Insumo	00001013	SINAPI	CABO DE COBRE, FLEXÍVEL, CLASSE 4 OU 5, ISOLACAO EM PVC/A, ANTICHAMA BWF-B, 1 CONDUTOR, 450/750 V, SECAO NOMINAL 1,5 MM2	Material	M	1.1900000	1.32	1.57	
Insumo	00021127	SINAPI	FITA ISOLANTE ADESIVA ANTICHAMA, USO ATE 750 V, EM ROLO DE 19 MM X 5 M	Material	UN	0.0090000	6.14	0.05	
				MO sem LS =>		0.36	LS =>	0.30	
				Valor do BDI =>		0.59		MO com LS =>	0.66
								Valor com BDI =>	3.02
						<b>Quant. =&gt;</b>	<b>1,162.0000000</b>	<b>Preço Total =&gt;</b>	<b>3,509.24</b>

7.5	Código	Banco	Descrição	Tipo	Und	Quant.	Valor Unit	Total	
Composição	91934	SINAPI	CABO DE COBRE FLEXÍVEL ISOLADO, 16 MM², ANTI-CHAMA 450/750 V, PARA CIRCUITOS TERMINAIS - FORNECIMENTO E INSTALAÇÃO. AF_12/2015	INEL - INSTALAÇÃO ELÉTRICA/ELETRIFICAÇÃO E ILUMINAÇÃO EXTERNA	M	1.0000000	20.12	20.12	
Composição Auxiliar	88247	SINAPI	AUXILIAR DE ELETRICISTA COM ENCARGOS COMPLEMENTARES	SEDI - SERVIÇOS DIVERSOS	H	0.1150000	15.04	1.72	
Composição Auxiliar	88264	SINAPI	ELETRICISTA COM ENCARGOS COMPLEMENTARES	SEDI - SERVIÇOS DIVERSOS	H	0.1150000	19.09	2.19	
Insumo	00000979	SINAPI	CABO DE COBRE, FLEXÍVEL, CLASSE 4 OU 5, ISOLACAO EM PVC/A, ANTICHAMA BWF-B, 1 CONDUTOR, 450/750 V, SECAO NOMINAL 16 MM2	Material	M	1.1900000	13.58	16.16	
Insumo	00021127	SINAPI	FITA ISOLANTE ADESIVA ANTICHAMA, USO ATE 750 V, EM ROLO DE 19 MM X 5 M	Material	UN	0.0090000	6.14	0.05	
				MO sem LS =>		1.71	LS =>	1.46	
				Valor do BDI =>		4.93		MO com LS =>	3.17
								Valor com BDI =>	25.05
						<b>Quant. =&gt;</b>	<b>13.0000000</b>	<b>Preço Total =&gt;</b>	<b>325.65</b>

7.6	Código	Banco	Descrição	Tipo	Und	Quant.	Valor Unit	Total	
Composição	91926	SINAPI	CABO DE COBRE FLEXÍVEL ISOLADO, 2,5 MM², ANTI-CHAMA 450/750 V, PARA CIRCUITOS TERMINAIS - FORNECIMENTO E INSTALAÇÃO. AF_12/2015	INEL - INSTALAÇÃO ELÉTRICA/ELETRIFICAÇÃO E ILUMINAÇÃO EXTERNA	M	1.0000000	3.55	3.55	
Composição Auxiliar	88247	SINAPI	AUXILIAR DE ELETRICISTA COM ENCARGOS COMPLEMENTARES	SEDI - SERVIÇOS DIVERSOS	H	0.0300000	15.04	0.45	
Composição Auxiliar	88264	SINAPI	ELETRICISTA COM ENCARGOS COMPLEMENTARES	SEDI - SERVIÇOS DIVERSOS	H	0.0300000	19.09	0.57	
Insumo	00001014	SINAPI	CABO DE COBRE, FLEXÍVEL, CLASSE 4 OU 5, ISOLACAO EM PVC/A, ANTICHAMA BWF-B, 1 CONDUTOR, 450/750 V, SECAO NOMINAL 2,5 MM2	Material	M	1.1900000	2.09	2.48	
Insumo	00021127	SINAPI	FITA ISOLANTE ADESIVA ANTICHAMA, USO ATE 750 V, EM ROLO DE 19 MM X 5 M	Material	UN	0.0090000	6.14	0.05	
				MO sem LS =>		0.44	LS =>	0.38	
				Valor do BDI =>		0.87		MO com LS =>	0.82
								Valor com BDI =>	4.42
						<b>Quant. =&gt;</b>	<b>1,385.0000000</b>	<b>Preço Total =&gt;</b>	<b>6,121.70</b>

7.7	Código	Banco	Descrição	Tipo	Und	Quant.	Valor Unit	Total
Composição	101562	SINAPI	CABO DE COBRE FLEXÍVEL ISOLADO, 25 MM², 0,6/1,0 KV, PARA REDE AEREA DE DISTRIBUIÇÃO DE ENERGIA ELÉTRICA DE BAIXA TENSÃO - FORNECIMENTO E INSTALAÇÃO. AF_07/2020	INEL - INSTALAÇÃO ELÉTRICA/ELETRIFICAÇÃO E ILUMINAÇÃO EXTERNA	M	1.0000000	23.32	23.32



**ESTADO DO MARANHÃO**  
**PREFEITURA MUNICIPAL DE RIBAMAR FIQUENE**  
 CNPJ: 01.598.547/0001-01



Composição Auxiliar	88264	SINAPI	ELETRICISTA COM ENCARGOS COMPLEMENTARES	SEDI - SERVIÇOS DIVERSOS	H	0,0029000	19,09	0,05	
Insumo	00000996	SINAPI	CABO DE COBRE, FLEXÍVEL, CLASSE 4 OU 5, ISOLAÇÃO EM PVC/A, ANTICHAMA BWF-B, COBERTURA PVC-ST1, ANTICHAMA BWF-B, 1 CONDUTOR, 0,6/1 KV, SEÇÃO NOMINAL 25 MM2	Material	M	1,0401000	22,38	23,27	
				MÓ sem LS =>	0,02	LS =>	0,02	MÓ com LS => 0,04	
				Valor do BDI =>	5,71	Valor com BDI =>		29,03	
						<b>Quant. =&gt;</b>	<b>51.000000</b>	<b>Preço Total =&gt;</b>	<b>1,480,53</b>

7.8	Código	Banco	Descrição	Tipo	Und	Quant.	Valor Unit	Total	
Composição	92023	SINAPI	INTERRUPTOR SIMPLES (1 MÓDULO) COM 1 TOMADA DE EMBUTIR 2P+T 10 A, INCLUINDO SUPORTE E PLACA - FORNECIMENTO E INSTALAÇÃO. AF_12/2015	INEL - INSTALAÇÃO ELÉTRICA/ELETRIFICAÇÃO E ILUMINAÇÃO EXTERNA	UN	1,0000000	39,26	39,26	
Composição Auxiliar	91946	SINAPI	SUPORTE PARAFUSADO COM PLACA DE ENCAIXE 4" X 2" MÉDIO (1,30 M DO PISO) PARA PONTO ELÉTRICO - FORNECIMENTO E INSTALAÇÃO. AF_12/2015	INEL - INSTALAÇÃO ELÉTRICA/ELETRIFICAÇÃO E ILUMINAÇÃO EXTERNA	UN	1,0000000	7,17	7,17	
Composição Auxiliar	92022	SINAPI	INTERRUPTOR SIMPLES (1 MÓDULO) COM 1 TOMADA DE EMBUTIR 2P+T 10 A, SEM SUPORTE E SEM PLACA - FORNECIMENTO E INSTALAÇÃO. AF_12/2015	INEL - INSTALAÇÃO ELÉTRICA/ELETRIFICAÇÃO E ILUMINAÇÃO EXTERNA	UN	1,0000000	32,09	32,09	
				MÓ sem LS =>	8,07	LS =>	6,92	MÓ com LS => 14,99	
				Valor do BDI =>	9,62	Valor com BDI =>		48,88	
						<b>Quant. =&gt;</b>	<b>15.000000</b>	<b>Preço Total =&gt;</b>	<b>733,20</b>

7.9	Código	Banco	Descrição	Tipo	Und	Quant.	Valor Unit	Total	
Composição	92027	SINAPI	INTERRUPTOR SIMPLES (2 MÓDULOS) COM 1 TOMADA DE EMBUTIR 2P+T 10 A, INCLUINDO SUPORTE E PLACA - FORNECIMENTO E INSTALAÇÃO. AF_12/2015	INEL - INSTALAÇÃO ELÉTRICA/ELETRIFICAÇÃO E ILUMINAÇÃO EXTERNA	UN	1,0000000	52,38	52,38	
Composição Auxiliar	91946	SINAPI	SUPORTE PARAFUSADO COM PLACA DE ENCAIXE 4" X 2" MÉDIO (1,30 M DO PISO) PARA PONTO ELÉTRICO - FORNECIMENTO E INSTALAÇÃO. AF_12/2015	INEL - INSTALAÇÃO ELÉTRICA/ELETRIFICAÇÃO E ILUMINAÇÃO EXTERNA	UN	1,0000000	7,17	7,17	
Composição Auxiliar	92026	SINAPI	INTERRUPTOR SIMPLES (2 MÓDULOS) COM 1 TOMADA DE EMBUTIR 2P+T 10 A, SEM SUPORTE E SEM PLACA - FORNECIMENTO E INSTALAÇÃO. AF_12/2015	INEL - INSTALAÇÃO ELÉTRICA/ELETRIFICAÇÃO E ILUMINAÇÃO EXTERNA	UN	1,0000000	45,21	45,21	
				MÓ sem LS =>	10,53	LS =>	9,03	MÓ com LS => 19,56	
				Valor do BDI =>	12,84	Valor com BDI =>		65,22	
						<b>Quant. =&gt;</b>	<b>2.000000</b>	<b>Preço Total =&gt;</b>	<b>130,44</b>

7.10	Código	Banco	Descrição	Tipo	Und	Quant.	Valor Unit	Total	
Composição	91971	SINAPI	INTERRUPTOR SIMPLES (3 MÓDULOS) COM INTERRUPTOR PARALELO (1 MÓDULO), 10A/250V, INCLUINDO SUPORTE E PLACA - FORNECIMENTO E INSTALAÇÃO. AF_12/2015	INEL - INSTALAÇÃO ELÉTRICA/ELETRIFICAÇÃO E ILUMINAÇÃO EXTERNA	UN	1,0000000	71,68	71,68	
Composição Auxiliar	91970	SINAPI	INTERRUPTOR SIMPLES (3 MÓDULOS) COM INTERRUPTOR PARALELO (1 MÓDULO), 10A/250V, SEM SUPORTE E SEM PLACA - FORNECIMENTO E INSTALAÇÃO. AF_12/2015	INEL - INSTALAÇÃO ELÉTRICA/ELETRIFICAÇÃO E ILUMINAÇÃO EXTERNA	UN	1,0000000	59,78	59,78	
Composição Auxiliar	91950	SINAPI	SUPORTE PARAFUSADO COM PLACA DE ENCAIXE 4" X 4" MÉDIO (1,30 M DO PISO) PARA PONTO ELÉTRICO - FORNECIMENTO E INSTALAÇÃO. AF_12/2015	INEL - INSTALAÇÃO ELÉTRICA/ELETRIFICAÇÃO E ILUMINAÇÃO EXTERNA	UN	1,0000000	11,90	11,90	
				MÓ sem LS =>	13,28	LS =>	11,37	MÓ com LS => 24,65	
				Valor do BDI =>	17,57	Valor com BDI =>		89,25	
						<b>Quant. =&gt;</b>	<b>5.000000</b>	<b>Preço Total =&gt;</b>	<b>446,25</b>

7.11	Código	Banco	Descrição	Tipo	Und	Quant.	Valor Unit	Total	
Composição	91992	SINAPI	TOMADA ALTA DE EMBUTIR (1 MÓDULO), 2P+T 10 A, INCLUINDO SUPORTE E PLACA - FORNECIMENTO E INSTALAÇÃO. AF_12/2015	INEL - INSTALAÇÃO ELÉTRICA/ELETRIFICAÇÃO E ILUMINAÇÃO EXTERNA	UN	1,0000000	32,59	32,59	
Composição Auxiliar	91946	SINAPI	SUPORTE PARAFUSADO COM PLACA DE ENCAIXE 4" X 2" MÉDIO (1,30 M DO PISO) PARA PONTO ELÉTRICO - FORNECIMENTO E INSTALAÇÃO. AF_12/2015	INEL - INSTALAÇÃO ELÉTRICA/ELETRIFICAÇÃO E ILUMINAÇÃO EXTERNA	UN	1,0000000	7,17	7,17	
Composição Auxiliar	91990	SINAPI	TOMADA ALTA DE EMBUTIR (1 MÓDULO), 2P+T 10 A, SEM SUPORTE E SEM PLACA - FORNECIMENTO E INSTALAÇÃO. AF_12/2015	INEL - INSTALAÇÃO ELÉTRICA/ELETRIFICAÇÃO E ILUMINAÇÃO EXTERNA	UN	1,0000000	25,42	25,42	
				MÓ sem LS =>	8,43	LS =>	7,22	MÓ com LS => 15,65	
				Valor do BDI =>	7,99	Valor com BDI =>		40,58	
						<b>Quant. =&gt;</b>	<b>38.000000</b>	<b>Preço Total =&gt;</b>	<b>1,542,04</b>

7.12	Código	Banco	Descrição	Tipo	Und	Quant.	Valor Unit	Total	
Composição	93673	SINAPI	DISJUNTOR TRIPOLAR TIPO DIN, CORRENTE NOMINAL DE 50A - FORNECIMENTO E INSTALAÇÃO. AF_10/2020	INEL - INSTALAÇÃO ELÉTRICA/ELETRIFICAÇÃO	UN	1,0000000	79,70	79,70	
Composição Auxiliar	88264	SINAPI	ELETRICISTA COM ENCARGOS COMPLEMENTARES	SEDI - SERVIÇOS DIVERSOS	H	0,5677000	19,09	10,83	
Composição Auxiliar	88247	SINAPI	AUXILIAR DE ELETRICISTA COM ENCARGOS COMPLEMENTARES	SEDI - SERVIÇOS DIVERSOS	H	0,5677000	15,04	8,53	
Insumo	00034709	SINAPI	DISJUNTOR TIPO DIN/IEC, TRIPOLAR DE 10 ATE 50A	Material	UN	1,0000000	54,22	54,22	
Insumo	00001575	SINAPI	TERMINAL A COMPRESSÃO EM COBRE ESTANHADO PARA CABO 16 MM2, 1 FURO E 1 COMPRESSÃO, PARA PARAFUSO DE FIXAÇÃO M6	Material	UN	3,0000000	2,04	6,12	
				MÓ sem LS =>	8,44	LS =>	7,24	MÓ com LS => 15,68	
				Valor do BDI =>	19,54	Valor com BDI =>		99,24	
						<b>Quant. =&gt;</b>	<b>2.000000</b>	<b>Preço Total =&gt;</b>	<b>198,48</b>

7.13	Código	Banco	Descrição	Tipo	Und	Quant.	Valor Unit	Total
Composição	93653	SINAPI	DISJUNTOR MONOPOLAR TIPO DIN, CORRENTE NOMINAL DE 10A - FORNECIMENTO E INSTALAÇÃO. AF_10/2020	INEL - INSTALAÇÃO ELÉTRICA/ELETRIFICAÇÃO	UN	1,0000000	9,94	9,94
Composição Auxiliar	88264	SINAPI	ELETRICISTA COM ENCARGOS COMPLEMENTARES	SEDI - SERVIÇOS DIVERSOS	H	0,0352000	19,09	0,67
Composição Auxiliar	88247	SINAPI	AUXILIAR DE ELETRICISTA COM ENCARGOS COMPLEMENTARES	SEDI - SERVIÇOS DIVERSOS	H	0,0352000	15,04	0,52
Insumo	00034653	SINAPI	DISJUNTOR TIPO DIN/IEC, MONOPOLAR DE 6 ATE 32A	Material	UN	1,0000000	7,72	7,72
Insumo	00001570	SINAPI	TERMINAL A COMPRESSÃO EM COBRE ESTANHADO PARA CABO 2,5 MM2, 1 FURO E 1 COMPRESSÃO, PARA PARAFUSO DE FIXAÇÃO M5	Material	UN	1,0000000	1,03	1,03





**ESTADO DO MARANHÃO**  
**PREFEITURA MUNICIPAL DE RIBAMAR FIQUENE**  
 CNPJ: 01.598.547/0001-01



MO sem LS => 0.52      LS => 0.44      MO com LS => 0.96  
 Valor do BDI => 2.43      Valor com BDI => 12.37

7.14	Código	Banco	Descrição	Tipo	Und	Quant.	Valor Unit	Total		
Composição	91837	SINAPI	ELETRODUTO FLEXÍVEL CORRUGADO REFORÇADO, PVC, DN 32 MM (1"), PARA CIRCUITOS TERMINAIS, INSTALADO EM FORRO - FORNECIMENTO E INSTALAÇÃO. AF_12/2015	INEL - INSTALAÇÃO ELÉTRICA/ELETRIFICAÇÃO E ILUMINAÇÃO EXTERNA	M	1.0000000	13.38	13.38		
Composição Auxiliar	91170	SINAPI	FIXAÇÃO DE TUBOS HORIZONTAIS DE PVC, CPVC OU COBRE DIÂMETROS MENORES OU IGUAIS A 40 MM OU ELETROCALHAS ATÉ 150MM DE LARGURA, COM ABRAÇADEIRA METÁLICA RÍGIDA TIPO D 1/2, FIXADA EM PERFILADO EM LAJE. AF_05/2015	INH1 - INSTALAÇÕES HIDROS SANITÁRIAS.	M	1.0000000	3.06	3.06		
Composição Auxiliar	88264	SINAPI	ELETRICISTA COM ENCARGOS COMPLEMENTARES	SEDI - SERVIÇOS DIVERSOS	H	0.0900000	19.09	1.71		
Composição Auxiliar	88247	SINAPI	AUXILIAR DE ELETRICISTA COM ENCARGOS COMPLEMENTARES	SEDI - SERVIÇOS DIVERSOS	H	0.0900000	15.04	1.35		
Insumo	00039245	SINAPI	ELETRODUTO PVC FLEXÍVEL CORRUGADO, REFORÇADO, COR LARANJA, DE 32 MM, PARA LAJES E PISOS	Material	M	1.1000000	6.60	7.26		
					MO sem LS =>	1.97	LS =>	1.69	MO com LS =>	3.66
					Valor do BDI =>	3.28			Valor com BDI =>	16.66
						<b>Quant. =&gt;</b>	<b>100.0000000</b>	<b>Preço Total =&gt;</b>	<b>1,666.00</b>	

7.15	Código	Banco	Descrição	Tipo	Und	Quant.	Valor Unit	Total		
Composição	91835	SINAPI	ELETRODUTO FLEXÍVEL CORRUGADO REFORÇADO, PVC, DN 25 MM (3/4"), PARA CIRCUITOS TERMINAIS, INSTALADO EM FORRO - FORNECIMENTO E INSTALAÇÃO. AF_12/2015	INEL - INSTALAÇÃO ELÉTRICA/ELETRIFICAÇÃO E ILUMINAÇÃO EXTERNA	M	1.0000000	9.21	9.21		
Composição Auxiliar	91170	SINAPI	FIXAÇÃO DE TUBOS HORIZONTAIS DE PVC, CPVC OU COBRE DIÂMETROS MENORES OU IGUAIS A 40 MM OU ELETROCALHAS ATÉ 150MM DE LARGURA, COM ABRAÇADEIRA METÁLICA RÍGIDA TIPO D 1/2, FIXADA EM PERFILADO EM LAJE. AF_05/2015	INH1 - INSTALAÇÕES HIDROS SANITÁRIAS.	M	1.0000000	3.06	3.06		
Composição Auxiliar	88264	SINAPI	ELETRICISTA COM ENCARGOS COMPLEMENTARES	SEDI - SERVIÇOS DIVERSOS	H	0.0700000	19.09	1.33		
Composição Auxiliar	88247	SINAPI	AUXILIAR DE ELETRICISTA COM ENCARGOS COMPLEMENTARES	SEDI - SERVIÇOS DIVERSOS	H	0.0700000	15.04	1.05		
Insumo	00039244	SINAPI	ELETRODUTO PVC FLEXÍVEL CORRUGADO, REFORÇADO, COR LARANJA, DE 25 MM, PARA LAJES E PISOS	Material	M	1.1000000	3.43	3.77		
					MO sem LS =>	1.67	LS =>	1.43	MO com LS =>	3.10
					Valor do BDI =>	2.25			Valor com BDI =>	11.46
						<b>Quant. =&gt;</b>	<b>424.0000000</b>	<b>Preço Total =&gt;</b>	<b>4,859.04</b>	

7.16	Código	Banco	Descrição	Tipo	Und	Quant.	Valor Unit	Total		
Composição	97667	SINAPI	ELETRODUTO FLEXÍVEL CORRUGADO, PEAD, DN 50 (1 1/2"), PARA REDE ENTERRADA DE DISTRIBUIÇÃO DE ENERGIA ELÉTRICA - FORNECIMENTO E INSTALAÇÃO. AF_12/2021	INEL - INSTALAÇÃO ELÉTRICA/ELETRIFICAÇÃO E ILUMINAÇÃO EXTERNA	M	1.0000000	7.88	7.88		
Composição Auxiliar	88264	SINAPI	ELETRICISTA COM ENCARGOS COMPLEMENTARES	SEDI - SERVIÇOS DIVERSOS	H	0.0672000	19.09	1.28		
Composição Auxiliar	88247	SINAPI	AUXILIAR DE ELETRICISTA COM ENCARGOS COMPLEMENTARES	SEDI - SERVIÇOS DIVERSOS	H	0.0672000	15.04	1.01		
Insumo	00039246	SINAPI	ELETRODUTO/DUTO PEAD FLEXÍVEL PAREDE SIMPLES, CORRUGAÇÃO HELICOIDAL, COR PRETA, SEM ROSCA, DE 1 1/2", PARA CABEAMENTO SUBTERRANEO (NBR 15715)	Material	M	1.1000000	5.09	5.59		
					MO sem LS =>	1.00	LS =>	0.85	MO com LS =>	1.85
					Valor do BDI =>	1.93			Valor com BDI =>	9.81
						<b>Quant. =&gt;</b>	<b>26.0000000</b>	<b>Preço Total =&gt;</b>	<b>255.06</b>	

7.17	Código	Banco	Descrição	Tipo	Und	Quant.	Valor Unit	Total		
Composição	672	ORSE	Luminária calha sobrepor p/lamp fluorescente 1x32w, completa, inclusive reator eletrônico e lâmpada	Pontos de Suprimento de Energia Convencionais	un	1.0000000	68.26	68.26		
Composição Auxiliar	10549	ORSE	Encargos Complementares - Servente	Provisórios	h	0.5000000	3.71	1.85		
Composição Auxiliar	10552	ORSE	Encargos Complementares - Eletricista	Provisórios	h	0.5000000	3.57	1.78		
Insumo	1299	ORSE	Lâmpada fluorescente 32 w (Sylvania ou similar) un	0	un	1.0000000	5.99	5.99		
Insumo	1351	ORSE	Luminária (calha) p/ lâmpada fluorescente 1 x 32 w/tubular LED 18w a 20w	0	un	1.0000000	27.00	27.00		
Insumo	1908	ORSE	Luminária (calha) p/ lâmpada fluorescente 1 x 32 w/tubular LED 18w a 20w un	0	un	1.0000000	16.37	16.37		
Insumo	2052	ORSE	Reator eletrônico alto fator de potência = 0,95 p/ lâmpada fluorescente 1 x 32 w un	0	un	1.0000000	1.00	2.00		
Insumo	00002436	SINAPI	Suporte (receptáculo) p/ lâmpada fluorescente un	0	un	2.0000000	15.38	7.69		
Insumo	00006111	SINAPI	ELETRICISTA (HORISTA)	Mão de Obra	H	0.5000000	11.17	5.58		
Insumo	00006111	SINAPI	SERVENTE DE OBRAS	Mão de Obra	H	0.5000000	11.17	5.58		
					MO sem LS =>	7.15	LS =>	6.12	MO com LS =>	13.27
					Valor do BDI =>	16.73			Valor com BDI =>	84.99
						<b>Quant. =&gt;</b>	<b>56.0000000</b>	<b>Preço Total =&gt;</b>	<b>4,759.44</b>	

7.18	Código	Banco	Descrição	Tipo	Und	Quant.	Valor Unit	Total
Composição	4896	ORSE	Luminária calha sobrepor p/lamp fluorescente 1x20w, completa, incl. reator partida rápida e lâmpada	Luminárias Internas	un	1.0000000	90.88	90.88
Composição Auxiliar	10549	ORSE	Encargos Complementares - Servente	Provisórios	h	1.0000000	3.71	3.71
Composição Auxiliar	10552	ORSE	Encargos Complementares - Eletricista	Provisórios	h	1.0000000	3.57	3.57
Insumo	2052	ORSE	Suporte (receptáculo) p/ lâmpada fluorescente un	0	un	2.0000000	1.00	2.00
Insumo	00002436	SINAPI	ELETRICISTA (HORISTA)	Mão de Obra	H	1.0000000	15.38	15.38
Insumo	00003753	SINAPI	LAMPADA FLUORESCENTE TUBULAR T10, DE 20 OU 40 W, BIVOLT	Material	UN	1.0000000	6.91	6.91



**ESTADO DO MARANHÃO**  
**PREFEITURA MUNICIPAL DE RIBAMAR FIQUENE**  
 CNPJ: 01.598.547/0001-01



Insumo	00012230	SINAPI	LUMINARIA DE SOBREPOR EM CHAPA DE ACO PARA 1 LAMPADA FLUORESCENTE DE *18* W, PERFIL COMERCIAL (NAO INCLUI REATOR E LAMPADA)	Material	UN	1.0000000	18.52	18.52	
Insumo	00006111	SINAPI	SERVENTE DE OBRAS	Mão de Obra	H	1.0000000	11.17	11.17	
Insumo	00001088	SINAPI	REATOR ELETRONICO BIVOLT PARA 1 LAMPADA FLUORESCENTE DE 18/20 W	Material	UN	1.0000000	29.62	29.62	
				MO sem LS =>	14.30	LS =>	12.25	MO com LS =>	26.55
				Valor do BDI =>	22.28			Valor com BDI =>	113.16
						<b>Quant. =&gt;</b>	<b>8.0000000</b>	<b>Preço Total =&gt;</b>	<b>905.28</b>

7.19	Código	Banco	Descrição	Tipo	Und	Quant.	Valor Unit	Total	
Composição	7333	ORSE	Luminária de embutir com difusor, para lâmpada fluorescente, 2 x 16w, ref. TBS020D216RL, da Philips, inclusive reator e lâmpada	Luminárias Internas	un	1.0000000	289.16	289.16	
Composição Auxiliar	10549	ORSE	Encargos Complementares - Servente	Provisórios	h	1.0000000	3.71	3.71	
Composição Auxiliar	10552	ORSE	Encargos Complementares - Eletricista	Provisórios	h	1.0000000	3.57	3.57	
Insumo	6886	ORSE	Luminária de embutir com difusor, para lâmpada fluorescente, 2 x 16w, ref. TBS020D216RL, da Philips, inclusive reator e lâmpada un	0	un	1.0000000	255.33	255.33	
Insumo	00002436	SINAPI	ELETRICISTA (HORISTA)	Mão de Obra	H	1.0000000	15.38	15.38	
Insumo	00006111	SINAPI	SERVENTE DE OBRAS	Mão de Obra	H	1.0000000	11.17	11.17	
				MO sem LS =>	14.30	LS =>	12.25	MO com LS =>	26.55
				Valor do BDI =>	70.90			Valor com BDI =>	360.06
						<b>Quant. =&gt;</b>	<b>10.0000000</b>	<b>Preço Total =&gt;</b>	<b>3,600.60</b>

7.20	Código	Banco	Descrição	Tipo	Und	Quant.	Valor Unit	Total	
Composição	4527	ORSE	Quadro de medição trifásica em Nonil com lente para leitura	Entrada em Baixa Tensão	un	1.0000000	692.80	692.80	
Composição Auxiliar	10549	ORSE	Encargos Complementares - Servente	Provisórios	h	4.8000000	3.71	17.80	
Composição Auxiliar	10552	ORSE	Encargos Complementares - Eletricista	Provisórios	h	4.8000000	3.57	17.13	
Insumo	663	ORSE	Conector p/ haste de aterramento 3/4" un	0	un	1.0000000	7.00	7.00	
Insumo	414	ORSE	Cabo cobre rígido, isolado, 16mm2 - 450/750v / 70º m	0	m	1.0000000	15.71	15.71	
Insumo	209	ORSE	Arruela de alumínio p/ eletroduto d=1 1/4" un	0	un	3.0000000	1.30	3.90	
Insumo	865	ORSE	Eletroduto condutete pvc rígido, d= 1/2" m	0	m	1.5000000	6.57	9.85	
Insumo	314	ORSE	Bucha alumínio p/ eletroduto d=1 1/4" un	0	un	3.0000000	1.60	4.80	
Insumo	1094	ORSE	Haste cobreada copperweld p/ aterramento 254 micr d= 3/4" x 3,00 m c/conector un	0	un	1.0000000	112.00	112.00	
Insumo	4198	ORSE	Quadro de medição trifásico em Nonil c/lente para leitura Quadro de medição trifásica em Nonil c/lente para leitura un	0	un	1.0000000	330.00	330.00	
Insumo	10394	ORSE	Bucha em liga zamak para eletroduto 16mm, d=1/2" un	0	un	1.0000000	0.32	0.32	
Insumo	00000868	SINAPI	CABO DE COBRE NU 25 MM2 MEIO-DURO	Material	M	2.0000000	23.43	46.86	
Insumo	00002436	SINAPI	ELETRICISTA (HORISTA)	Mão de Obra	H	4.8000000	15.38	73.82	
Insumo	00006111	SINAPI	SERVENTE DE OBRAS	Mão de Obra	H	4.8000000	11.17	53.61	
				MO sem LS =>	68.63	LS =>	58.80	MO com LS =>	127.43
				Valor do BDI =>	169.87			Valor com BDI =>	362.67
						<b>Quant. =&gt;</b>	<b>1.0000000</b>	<b>Preço Total =&gt;</b>	<b>862.67</b>

7.21	Código	Banco	Descrição	Tipo	Und	Quant.	Valor Unit	Total	
Composição	12225	ORSE	Quadro de distribuição de embutir, em chapa de aço, para até 18 disjuntores, com barramento, padrão DIN, exclusive disjuntores	Conversão InfoWORca	un	1.0000000	757.29	757.29	
Composição Auxiliar	10550	ORSE	Encargos Complementares - Pedreiro	Provisórios	h	0.9000000	3.57	3.21	
Composição Auxiliar	10549	ORSE	Encargos Complementares - Servente	Provisórios	h	1.3000000	3.71	4.82	
Composição Auxiliar	10552	ORSE	Encargos Complementares - Eletricista	Provisórios	h	3.6000000	3.57	12.85	
Composição Auxiliar	87296	SINAPI	ARGAMASSA TRAÇO 1:3:12 (EM VOLUME DE CIMENTO, CAL E AREIA MÉDIA ÚMIDA) PARA EMBOÇO/MASSA ÚNICA/ASSENTAMENTO DE ALVENARIA DE VEDAÇÃO, PREPARO MECÂNICO COM BETONEIRA 600 L. AF 08/2019	SEDI - SERVIÇOS DIVERSOS	m²	0.0130000	442.60	5.75	
Insumo	2528	ORSE	Quadro de distribuição de embutir em chapa de aço, p/até 18 disjuntores c/barramento, padrão DIN, Cemar ou similar un	0	un	1.0000000	646.94	646.94	
Insumo	00002436	SINAPI	ELETRICISTA (HORISTA)	Mão de Obra	H	3.6000000	15.38	55.36	
Insumo	00004750	SINAPI	PEDREIRO (HORISTA)	Mão de Obra	H	0.9000000	15.38	13.84	
Insumo	00006111	SINAPI	SERVENTE DE OBRAS	Mão de Obra	H	1.3000000	11.17	14.52	
				MO sem LS =>	45.44	LS =>	38.93	MO com LS =>	84.37
				Valor do BDI =>	185.68			Valor com BDI =>	942.97
						<b>Quant. =&gt;</b>	<b>1.0000000</b>	<b>Preço Total =&gt;</b>	<b>942.97</b>

7.22	Código	Banco	Descrição	Tipo	Und	Quant.	Valor Unit	Total
Composição	12229	ORSE	Quadro de distribuição de embutir, em chapa de aço, para até 36 disjuntores, com barramento, padrão DIN, exclusive disjuntores	Conversão InfoWORca	un	1.0000000	1,001.83	1,001.83
Composição Auxiliar	10550	ORSE	Encargos Complementares - Pedreiro	Provisórios	h	1.8000000	3.57	6.42
Composição Auxiliar	10549	ORSE	Encargos Complementares - Servente	Provisórios	h	2.7000000	3.71	10.01



**ESTADO DO MARANHÃO**  
**PREFEITURA MUNICIPAL DE RIBAMAR FIQUENE**  
 CNPJ: 01.598.547/0001-01



Composição Auxiliar	10552	ORSE	Encargos Complementares - Eletricista	Provisórios	h	7,2000000	3,57	25,70	
Composição Auxiliar	87296	SINAPI	ARGAMASSA TRAÇO 1:3:12 (EM VOLUME DE CIMENTO, CAL E AREIA MÉDIA ÚMIDA) PARA EMBOÇO/MASSA ÚNICA/ASSENTAMENTO DE ALVENARIA DE VEDAÇÃO, PREPARO MECÂNICO COM BETONEIRA 600 L. AF_08/2019	SEDI - SERVIÇOS DIVERSOS	m²	0,0170000	442,60	7,52	
Insumo	2532	ORSE	Quadro de distribuição de embutir em chapa de aço, p/até 36 disjuntores c/barramento, padrão DIN, Cemar ou similar un	0	un	1,0000000	783,62	783,62	
Insumo	00002436	SINAPI	ELETRICISTA (HORISTA)	Mão de Obra	H	7,2000000	15,38	110,73	
Insumo	00004750	SINAPI	PEDREIRO (HORISTA)	Mão de Obra	H	1,8000000	15,38	27,68	
Insumo	00006111	SINAPI	SERVENTE DE OBRAS	Mão de Obra	H	2,7000000	11,17	30,15	
				MO sem LS =>	91,24	LS =>	78,17	MO com LS =>	169,41
				Valor do BDI =>	245,64			Valor com BDI =>	1,247,47
				<b>Quant. =&gt;</b>	<b>1,0000000</b>	<b>Preço Total =&gt;</b>	<b>1,247,47</b>		

7.23	Código	Banco	Descrição	Tipo	Und	Quant.	Valor Unit	Total	
Composição	11140	ORSE	Entrada de energia elétrica trifásica demanda entre 57,1 e 75 kw	Entrada em Baixa Tensão	un	1,0000000	8,939,76	8,939,76	
Composição Auxiliar	377	ORSE	Luva para eletroduto de pvc rígido roscável, diâm = 85mm (3")	Interligações até Quadro Geral - Eletrodutos e Interligações até Quadro Geral - Eletrodutos e	un	4,0000000	29,35	117,40	
Composição Auxiliar	353	ORSE	Eletroduto de pvc rígido roscável, diâm = 25mm (3/4")	Interligações até Quadro Geral - Eletrodutos e	m	1,5000000	11,24	16,86	
Composição Auxiliar	359	ORSE	Eletroduto de pvc rígido roscável, diâm = 85mm (3")	Interligações até Quadro Geral - Eletrodutos e	m	6,0000000	45,94	275,64	
Composição Auxiliar	368	ORSE	Curva para eletroduto de pvc rígido roscável, diâm = 85mm (3")	Interligações até Quadro Geral - Eletrodutos e	un	2,0000000	59,25	118,50	
Composição Auxiliar	681	ORSE	Conector para haste de aterramento 5/8" - fornecimento e assentamento - Rev 02 (10/2021)	Pontos de Suprimento de Telefone	un	3,0000000	5,93	17,79	
Composição Auxiliar	2892	ORSE	Fornecimento de isolador roldana de porcelana	Fornecimento de Materiais para Redes de Energia	un	1,0000000	9,43	9,43	
Composição Auxiliar	2842	ORSE	Fornecimento de armação secundaria 1 estribo	Fornecimento de Materiais para Redes de Energia	un	1,0000000	26,91	26,91	
Composição Auxiliar	4429	ORSE	Caixa de inspeção 0,30 x 0,30 x 0,40m	Caixas de Passagem em alvenaria de tijolos maciços	un	3,0000000	139,61	418,83	
Composição Auxiliar	7923	ORSE	Terminal de compressão para cabo de 50 mm2 - fornecimento e instalação	Interligações até Quadro Geral - Fios e Cabos	un	2,0000000	6,59	13,18	
Composição Auxiliar	7924	ORSE	Terminal de compressão para cabo de 95 mm2 - fornecimento e instalação	Interligações até Quadro Geral - Fios e Cabos	un	3,0000000	9,80	29,40	
Composição Auxiliar	8021	ORSE	Cabeçote de alumínio de 3"	Tubos e Conexões de Ferro Galvanizado	un	1,0000000	31,88	31,88	
Composição Auxiliar	8082	ORSE	Cabo de cobre nú 50 mm2 - fornecimento e assentamento (2,27m/kg)	Pára-raios	kg	1,0000000	121,76	121,76	
Composição Auxiliar	8454	ORSE	Poste de concreto duplo T (DT) 7/600 - fornecimento e assentamento	Entrada em Baixa Tensão	un	1,0000000	1,292,54	1,292,54	
Composição Auxiliar	8350	ORSE	Cabo de cobre isolado HEPR (XLPE), rígido, 50mm², 1kv / 90° C	Interligações até Quadro Geral - Fios e Cabos	m	15,0000000	65,44	981,60	
Composição Auxiliar	9009	ORSE	Cabo de cobre isolado HEPR (XLPE), rígido, 95mm², 1kv / 90° C	Interligações até Quadro Geral - Fios e Cabos	m	25,0000000	108,04	2,701,00	
Composição Auxiliar	9067	ORSE	Disjuntor termomagnético tripolar 200 A com caixa moldada 10 kA	Fusíveis, Disjuntores e Chaves	un	1,0000000	570,28	570,28	
Composição Auxiliar	9379	ORSE	Haste cobreada copperweld p/aterramento d= 5/8" x 2,40m	Conversão InfoWOrca	un	3,0000000	39,74	119,22	
Composição Auxiliar	10311	ORSE	Caixa de medição direta até 200A confeccionada em chapa galvanizada e pintada eletrostaticamente d=100 x 60 x 15cm	Quadros de Distribuição de Energia	un	1,0000000	2,077,54	2,077,54	
				MO sem LS =>	498,15	LS =>	426,81	MO com LS =>	924,96
				Valor do BDI =>	2,192,02			Valor com BDI =>	11,131,78
				<b>Quant. =&gt;</b>	<b>1,0000000</b>	<b>Preço Total =&gt;</b>	<b>11,131,78</b>		

8	Código	Banco	Descrição	Tipo	Und	Quant.	Valor Unit	Total	
8.1	96486	SINAPI	FORRO DE PVC, LISO, PARA AMBIENTES COMERCIAIS, INCLUSIVE ESTRUTURA DE FIXAÇÃO. AF_06/2017 PS	REVE - REVESTIMENTO E TRATAMENTO DE	m²	1,0000000	83,10	83,10	
Composição Auxiliar	88278	SINAPI	MONTADOR DE ESTRUTURA METÁLICA COM ENCARGOS COMPLEMENTARES	SEDI - SERVIÇOS DIVERSOS	H	0,4994000	15,71	7,84	
Insumo	00043131	SINAPI	ARAME GALVANIZADO 6 BWG, D = 5,16 MM (0,157 KG/M), OU 8 BWG, D = 4,19 MM (0,101 KG/M), OU 10 BWG, D = 3,40 MM (0,0713 KG/M)	Material	KG	0,0426000	23,23	0,98	
Insumo	00036225	SINAPI	FORRO DE PVC LISO, BRANCO, REGUA DE 20 CM, ESPESURA DE 8 MM A 10 MM, COMPRIMENTO 6 M (SEM COLOCACAO)	Material	m²	1,0956000	33,89	37,12	
Insumo	00039443	SINAPI	PARAFUSO DRY WALL, EM ACO ZINCADO, CABECA LENTILHA E PONTA BROCA (LB), LARGURA 4,2 MM, COMPRIMENTO 13 MM	Material	UN	2,1912000	0,27	0,59	
Insumo	00040547	SINAPI	PARAFUSO ZINCADO, AUTOBROCANTE, FLANGEADO, 4,2 MM X 19 MM	Material	CENTO	0,0132000	30,42	0,40	
Insumo	00039430	SINAPI	PENDURAL OU PRESILHA REGULADORA, EM ACO GALVANIZADO, COM CORPO, MOLA E REBITE, PARA PERFIL TIPO CANALETA DE ESTRUTURA EM FORROS DRYWALL	Equipamento	UN	1,3265000	2,98	3,95	
Insumo	00039427	SINAPI	PERFIL CANALETA, FORMATO C, EM ACO ZINCADO, PARA ESTRUTURA FORRO DRYWALL, E = 0,5 MM, *46 X 13* (L X H), COMPRIMENTO 3 M	Material	M	3,8499000	7,92	30,49	
Insumo	00040552	SINAPI	PARAFUSO, AUTO ATARRACHANTE, CABECA CHATA, FENDA SIMPLES, 1/4 (6,35 MM) X 25 MM	Material	CENTO	0,0333000	52,16	1,73	
				MO sem LS =>	3,64	LS =>	3,12	MO com LS =>	6,76
				Valor do BDI =>	20,37			Valor com BDI =>	103,47
				<b>Quant. =&gt;</b>	<b>312,8600000</b>	<b>Preço Total =&gt;</b>	<b>32,371,62</b>		

9	Código	Banco	Descrição	Tipo	Und	Quant.	Valor Unit	Total
9.1	2330	ORSE	PINTURA					32,341,36
Composição	2330	ORSE	Marcacao de quadra de esporte com tinta epóxi (Medida pela área efetiva de pintura)	Outras Pinturas	m²	1,0000000	36,46	36,46



**ESTADO DO MARANHÃO**  
**PREFEITURA MUNICIPAL DE RIBAMAR FIQUENE**  
 CNPJ: 01.598.547/0001-01



Composição Auxiliar	10553	ORSE	Encargos Complementares - Pintor	Provisórios	h	1.2000000	3.78	4.53		
Composição Auxiliar	10549	ORSE	Encargos Complementares - Servente	Provisórios	h	0.3000000	3.71	1.11		
Insumo	2224	ORSE	Esmalte epóxi I	0	gl	0.0900000	88.85	7.99		
Insumo	8965	ORSE	Fita crepe 19x50 un	0	un	0.2200000	4.70	1.03		
Insumo	00004783	SINAPI	PINTOR (HORISTA)	Mão de Obra	H	1.2000000	15.38	18.45		
Insumo	00006111	SINAPI	SERVENTE DE OBRAS	Mão de Obra	H	0.3000000	11.17	3.35		
					MO sem LS =>	11.74	LS =>	10.06	MO com LS =>	21.80
					Valor do BDI =>	8.93			Valor com BDI =>	45.39
						<b>Quant. =&gt;</b>	<b>72.0000000</b>	<b>Preço Total =&gt;</b>	<b>3.268.08</b>	

9.2	Código	Banco	Descrição	Tipo	Und	Quant.	Valor Unit	Total		
Composição	88489	SINAPI	APLICAÇÃO MANUAL DE PINTURA COM TINTA LÁTEX ACRÍLICA EM PAREDES, DUAS DEMÃOS - AF_06/2014	PINT - PINTURAS	m²	1.0000000	13.06	13.06		
Composição Auxiliar	88316	SINAPI	SERVENTE COM ENCARGOS COMPLEMENTARES	SEDI - SERVIÇOS DIVERSOS	H	0.0690000	14.47	0.99		
Composição Auxiliar	88310	SINAPI	PINTOR COM ENCARGOS COMPLEMENTARES	SEDI - SERVIÇOS DIVERSOS	H	0.1870000	19.94	3.72		
Insumo	00007356	SINAPI	TINTA LÁTEX ACRÍLICA PREMIUM, COR BRANCO FOSCO	Material	L	0.3300000	25.31	8.35		
					MO sem LS =>	1.98	LS =>	1.70	MO com LS =>	3.88
					Valor do BDI =>	3.20			Valor com BDI =>	16.26
						<b>Quant. =&gt;</b>	<b>1,687.1100000</b>	<b>Preço Total =&gt;</b>	<b>27,432.40</b>	

9.3	Código	Banco	Descrição	Tipo	Und	Quant.	Valor Unit	Total		
Composição	7808	ORSE	Pintura de acabamento com aplicação de 02 demãos de esmalte sobre superfícies metálicas - R1	Esmalte Sintético / Óleo	m²	1.0000000	17.03	17.03		
Composição Auxiliar	10553	ORSE	Encargos Complementares - Pintor	Provisórios	h	0.4000000	3.78	1.51		
Composição Auxiliar	10549	ORSE	Encargos Complementares - Servente	Provisórios	h	0.2000000	3.71	0.74		
Insumo	2226	ORSE	Tinta esmalte sintético (coralit ou similar) Tinta esmalte sintético, coralit ou similar (galão de 3,6 l)	0	gl	0.1800000	35.56	6.40		
Insumo	00004783	SINAPI	PINTOR (HORISTA)	Mão de Obra	H	0.4000000	15.38	6.15		
Insumo	00006111	SINAPI	SERVENTE DE OBRAS	Mão de Obra	H	0.2000000	11.17	2.23		
					MO sem LS =>	4.51	LS =>	3.87	MO com LS =>	8.38
					Valor do BDI =>	4.17			Valor com BDI =>	21.20
						<b>Quant. =&gt;</b>	<b>77.4000000</b>	<b>Preço Total =&gt;</b>	<b>1,640.88</b>	

10	Código	Banco	Descrição	Tipo	Und	Quant.	Valor Unit	Total		
10.1								19,030.64		
Composição	10069	ORSE	Traves oficial para futebol de salão 3x2m em aço galv.3", com requadro e redes de polietileno fio 4mm (conjunto p/futsal)	Urbanização de Parques e Praças	par	1.0000000	4.606.48	4,606.48		
Insumo	00025398	SINAPI	CONJUNTO PARA FUTSAL COM TRAVES OFICIAIS DE 3,00 X 2,00 M EM TUBO DE AÇO GALVANIZADO 3" COM REQUADRO EM TUBO DE 1", PINTURA EM PRIMER COM TINTA ESMALTE SINTETICO E REDES DE POLIETILENO FIO 4 MM	Material	UN	1.0000000	4.606.48	4,606.48		
					MO sem LS =>	0.00	LS =>	0.00	MO com LS =>	0.00
					Valor do BDI =>	-1,129.50			Valor com BDI =>	5,735.98
						<b>Quant. =&gt;</b>	<b>1.0000000</b>	<b>Preço Total =&gt;</b>	<b>5,735.98</b>	

10.2	Código	Banco	Descrição	Tipo	Und	Quant.	Valor Unit	Total		
Composição	95469	SINAPI	VASO SANITARIO SIFONADO CONVENCIONAL COM LOUÇA BRANCA - FORNECIMENTO E INSTALAÇÃO AF_01/2020	INHI - INSTALAÇÕES HIDROSANITÁRIAS	UN	1.0000000	289.64	289.64		
Composição Auxiliar	88267	SINAPI	ENCANADOR OU BOMBEIRO HIDRÁULICO COM ENCARGOS COMPLEMENTARES	SEDI - SERVIÇOS DIVERSOS	H	0.4988000	18.26	9.07		
Composição Auxiliar	88316	SINAPI	SERVENTE COM ENCARGOS COMPLEMENTARES	SEDI - SERVIÇOS DIVERSOS	H	0.3495000	14.47	5.05		
Insumo	00006138	SINAPI	ANEL DE VEDAÇÃO, PVC FLEXÍVEL, 100 MM, PARA SAÍDA DE BACIA / VASO SANITÁRIO	Material	UN	1.0000000	12.80	12.80		
Insumo	00010420	SINAPI	BACIA SANITÁRIA (VASO) CONVENCIONAL, DE LOUÇA BRANCA, SIFÃO APARENTE, SAÍDA VERTICAL (SEM ASSENTO)	Material	UN	1.0000000	201.75	201.75		
Insumo	00004384	SINAPI	PAR AFUSO NIQUELADO COM ACABAMENTO CROMADO PARA FIXAR PEÇA SANITÁRIA, INCLUI PORCA CEGA, ARRUELA E BUCHA DE NYLON TAMANHO S-10	Material	UN	2.0000000	25.04	50.08		
Insumo	00037329	SINAPI	REJUNTE EPOXI, QUALQUER COR	Material	KG	0.0881000	123.67	10.89		
					MO sem LS =>	6.31	LS =>	5.41	MO com LS =>	11.72
					Valor do BDI =>	71.01			Valor com BDI =>	360.65
						<b>Quant. =&gt;</b>	<b>2.0000000</b>	<b>Preço Total =&gt;</b>	<b>721.30</b>	

10.3	Código	Banco	Descrição	Tipo	Und	Quant.	Valor Unit	Total
Composição	8927	ORSE	Poste reto telecônico flangeado, galvanizado, ref. PT - 100E/80L, h= 8 metros, da Metal light ou similar, com 03 projetores ref.: IE-532/2 da Metal light ou similar, inclusive lâmpada e reator	Conversão InfoWOrca	un	1.0000000	2.524.37	2,524.37
Composição Auxiliar	95	ORSE	Concreto simples fabricado na obra, fck=13,5 mpa, lançado e adensado	Alvenarias de Pedra e Concretos para Fundações	m³	0.0900000	481.78	43.36
Composição Auxiliar	2497	ORSE	Escavação manual de vala ou cava em material de 1ª categoria, profundidade até 1,50m	Escavação Manual em Área Urbana	m³	0.0900000	44.64	4.01
Composição Auxiliar	3098	ORSE	Equipe de instalação elétrica	Equipes de Montagem e Construção	h	2.0000000	63.59	127.18
Composição Auxiliar	10550	ORSE	Encargos Complementares - Pedreiro	Provisórios	h	1.0000000	3.57	3.57
Composição Auxiliar	10549	ORSE	Encargos Complementares - Servente	Provisórios	h	1.0000000	3.71	3.71



ESTADO DO MARANHÃO  
PREFEITURA MUNICIPAL DE RIBAMAR FIQUENE  
CNPJ: 01.598.547/0001-01



Insumo	2455	ORSE	Aluguel de caminhão guindauto 3,0t ( m. benz - 1215 c/48- 143,0 hp h	0		un	1.0000000	100.69	100.69
Insumo	2570	ORSE	Reator para lâmpada vapor metálico 400w un	0		un	3.0000000	162.00	486.00
Insumo	9199	ORSE	Poste reto telecônico reto, flangeado, galvanizado, ref. PT - 100B/80L, h=8m da Metal Light ou similar un	0		un	1.0000000	917.66	917.66
Insumo	9201	ORSE	Cruzeta simples para colocação de projetor ref. CS1/3, da Metal Light ou similar un	0		un	1.0000000	213.83	213.83
Insumo	9203	ORSE	Projetor ref. IE-532/2, da Metal Light ou similar un	0		un	3.0000000	126.11	378.33
Insumo	00003752	SINAPI	LAMPADA VAPOR METALICO TUBULAR 400 W (BASE E40)		Material	UN	3.0000000	73.16	219.48
Insumo	00004750	SINAPI	PEDREIRO (HORISTA)		Mão de Obra	H	1.0000000	15.38	15.38
Insumo	00006111	SINAPI	SERVENTE DE OBRAS		Mão de Obra	H	1.0000000	11.17	11.17
				MO sem LS =>	73.37	LS =>	62.87	MO com LS =>	136.24
				Valor do BDI =>	618.97			Valor com BDI =>	3,143.34
						Quant. =>	4.0000000	Preço Total =>	12,573.36

**Total sem BDI** 314,998.88  
**Total do BDI** 77,198.68  
**Total Geral** 392,197.56

### Composição de BDI

		<i>Calculo do BDI (%)</i>	<b>24.52%</b>
<i>BDI</i>	<b>24.52%</b>		
<i>AC</i>	<b>3.00%</b>	<i>Administração Central;</i>	
<i>R</i>	<b>0.97%</b>	<i>R = taxa de riscos;</i>	
<i>S</i>	<b>0.40%</b>	<i>S = taxa de seguros;</i>	
<i>G</i>	<b>0.40%</b>	<i>G = taxa de garantias;</i>	
<i>DF</i>	<b>0.59%</b>	<i>DF = despesas financeiras;</i>	
<i>L</i>	<b>6.16%</b>	<i>L = lucro bruto;</i>	
<i>T</i>	<b>10.15%</b>	<i>T = Tributos (pis+cofins+issqn+cprb)</i>	
		<i>PIS 0.65%</i>	
		<i>COFINS 3,00%</i>	
		<i>ISSQN 2.00%</i>	
		<i>CPRB 4.50%</i>	

Declaro, que esta planilha foi elaborada conforme equação para cálculo do percentual do BDI recomendada pelo Acórdão 2622/2013 - TCU, representada pela fórmula abaixo.

$$BDI = \frac{(1 + (AC + R + S + G))(1 + DF)(1 + L)}{(1 - T)} - 1$$

Onde:

*AC = Administração central;*

*S = Seguros;*

*R = Riscos e imprevistos;*

*G = Garantias;*

*DF = Despesas financeiras;*

*L = Lucro;*

*T = Tributos.*



ESTADO DO MARANHÃO  
 PREFEITURA MUNICIPAL DE RIBAMAR FIQUENE  
 CNPJ: 01.598.547/0001-01



Bancos  
 SINAPI - 10/2022 - Maranhão  
 ORSE - 08/2022 - Sergipe

B.D.I.  
 24,52%

Bancos  
 SINAPI - 10/2022 - Maranhão  
 ORSE - 08/2022 - Sergipe

Obra  
 Reforma climatização e construção de quadra de futsal aberta na Escola  
 Municipal Eurival Gomes no município de Ribamar Fiquene - MA

Encargos Sociais  
 Desonerado:  
 Horista: 85,68%  
 Mensalista: 49,33%

Item	Descrição	Total Por Etapa	Cronograma Físico e Financeiro												
			30 DIAS	60 DIAS	90 DIAS	120 DIAS	150 DIAS	180 DIAS	100%	100%	100%	100%			
1	SERVIÇOS PRELIMINARES	R\$ 14,603.67	R\$ 14,603.67	R\$ -	R\$ -	R\$ -	R\$ -	R\$ -	R\$ -	R\$ -	R\$ -	100%	100%	100%	100%
2	MOVIMENTAÇÃO DE TERRA	R\$ 13,100.80	R\$ 13,100.80	R\$ -	R\$ -	R\$ -	R\$ -	R\$ -	R\$ -	R\$ -	R\$ -	100%	100%	100%	100%
3	COBERTURA	R\$ 98,925.71	R\$ 49,462.86	R\$ 49,462.86	R\$ -	R\$ -	R\$ -	R\$ -	R\$ -	R\$ -	R\$ -	50%	50%	50%	50%
4	ESQUADRIAS	R\$ 7,299.27	R\$ 3,649.64	R\$ 3,649.64	R\$ -	R\$ -	R\$ -	R\$ -	R\$ -	R\$ -	R\$ -	50%	50%	50%	50%
5	PISOS	R\$ 69,084.19	R\$ 48,358.93	R\$ 20,725.26	R\$ -	R\$ -	R\$ -	R\$ -	R\$ -	R\$ -	R\$ -	70%	30%	30%	30%
6	CLIMATIZAÇÃO	R\$ 57,625.74	R\$ -	R\$ 40,338.02	R\$ 17,287.72	R\$ -	R\$ -	R\$ -	R\$ -	R\$ -	R\$ -	70%	30%	30%	30%
7	INSTALAÇÃO ELÉTRICA	R\$ 47,814.56	R\$ -	R\$ -	R\$ 47,814.56	R\$ -	R\$ -	R\$ -	R\$ -	R\$ -	R\$ -	100%	100%	100%	100%
8	FORRO	R\$ 32,371.62	R\$ -	R\$ 9,711.49	R\$ 22,660.13	R\$ -	R\$ -	R\$ -	R\$ -	R\$ -	R\$ -	30%	70%	70%	70%
9	PINTURA	R\$ 32,341.36	R\$ -	R\$ -	R\$ 32,341.36	R\$ -	R\$ -	R\$ -	R\$ -	R\$ -	R\$ -	100%	100%	100%	100%
10	DIVERSOS	R\$ 19,030.64	R\$ -	R\$ -	R\$ 19,030.64	R\$ -	R\$ -	R\$ -	R\$ -	R\$ -	R\$ -	100%	100%	100%	100%
	<b>TOTAL</b>	<b>R\$ 392,197.56</b>	<b>R\$ -</b>	<b>R\$ -</b>	<b>R\$ -</b>	<b>R\$ -</b>	<b>R\$ -</b>	<b>R\$ -</b>	<b>R\$ -</b>	<b>R\$ -</b>	<b>R\$ -</b>	<b>R\$ -</b>	<b>R\$ -</b>	<b>R\$ -</b>	<b>R\$ -</b>
	Porcentagem		32.94%	31.59%	35.48%	0.00%	0.00%	0.00%	0.00%	0.00%	0.00%	0.00%	0.00%	0.00%	0.00%
	Custo	R\$ 129,175.89	R\$ 123,887.25	R\$ 139,134.42	R\$ -	R\$ -	R\$ -	R\$ -	R\$ -	R\$ -	R\$ -	R\$ -	R\$ -	R\$ -	R\$ -
	Porcentagem Acumulado		32.94%	64.52%	100.00%	100.00%	100.00%	100.00%	100.00%	100.00%	100.00%	100.00%	100.00%	100.00%	100.00%
	Custo Acumulado	R\$ 129,175.89	R\$ 253,063.14	R\$ 392,197.56	R\$ 392,197.56	R\$ 392,197.56	R\$ 392,197.56	R\$ 392,197.56	R\$ 392,197.56	R\$ 392,197.56	R\$ 392,197.56	R\$ 392,197.56	R\$ 392,197.56	R\$ 392,197.56	R\$ 392,197.56

MARANHÃO

DE 10/2020 A 09/2021

ENCARGOS SOCIAIS SOBRE A MÃO DE OBRA					
CÓDIGO	DESCRIÇÃO	COM DESONERAÇÃO		SEM DESONERAÇÃO	
		HORISTA %	MENSALISTA %	HORISTA %	MENSALISTA %
<b>GRUPO A</b>					
A1	INSS	0.00%	0.00%	20.00%	20.00%
A2	SESI	1.50%	1.50%	1.50%	1.50%
A3	SENAI	1.00%	1.00%	1.00%	1.00%
A4	INCRA	0.20%	0.20%	0.20%	0.20%
A5	SEBRAE	0.60%	0.60%	0.60%	0.60%
A6	Salário Educação	2.50%	2.50%	2.50%	2.50%
A7	Seguro Contra Acidentes de Trabalho	3.00%	3.00%	3.00%	3.00%
A8	FGTS	8.00%	8.00%	8.00%	8.00%
A9	SECONCI	1.00%	1.00%	1.00%	1.00%
A	<b>Total</b>	<b>17.80%</b>	<b>17.80%</b>	<b>37.80%</b>	<b>37.80%</b>
<b>GRUPO B</b>					
B1	Repouso Semanal Remunerado	17.87%	Não incide	17.87%	Não incide
B2	Feriados	3.95%	Não incide	3.95%	Não incide
B3	Auxílio - Enfermidade	0.86%	0.67%	0.86%	0.67%
B4	13º Salário	10.70%	8.33%	10.70%	8.33%
B5	Licença Paternidade	0.07%	0.06%	0.07%	0.06%
B6	Faltas Justificadas	0.71%	0.56%	0.71%	0.56%
B7	Dias de Chuvas	1.46%	Não incide	1.46%	Não incide
B8	Auxílio Acidente de Trabalho	0.11%	0.08%	0.11%	0.08%
B9	Férias Gozadas	14.04%	10.93%	14.04%	10.93%
B10	Salário Maternidade	0.03%	0.03%	0.03%	0.03%
B	<b>Total</b>	<b>49.80%</b>	<b>20.66%</b>	<b>49.80%</b>	<b>20.66%</b>
<b>GRUPO C</b>					
C1	Aviso Prévio Indenizado	4.44%	3.46%	4.44%	3.46%
C2	Aviso Prévio Trabalhado	0.10%	0.08%	0.10%	0.08%
C3	Férias Indenizadas	0.00%	0.00%	0.00%	0.00%
C4	Depósito Rescisão Sem Justa Causa	3.94%	3.07%	3.94%	3.07%
C5	Indenização Adicional	0.37%	0.29%	0.37%	0.29%
C	<b>Total</b>	<b>8.85%</b>	<b>6.90%</b>	<b>8.85%</b>	<b>6.90%</b>
<b>GRUPO D</b>					
D1	Reincidência de Grupo A sobre Grupo B	8.86%	3.68%	18.82%	7.81%
D2	Reincidência de Grupo A sobre Aviso Prévio Trabalhado e Reincidência do FGTS sobre Aviso Prévio Indenizado	0.37%	0.29%	0.39%	0.31%
D	<b>Total</b>	<b>9.23%</b>	<b>3.97%</b>	<b>19.21%</b>	<b>8.12%</b>
<b>TOTAL(A+B+C+D)</b>		<b>85.68%</b>	<b>49.33%</b>	<b>115.66%</b>	<b>73.48%</b>



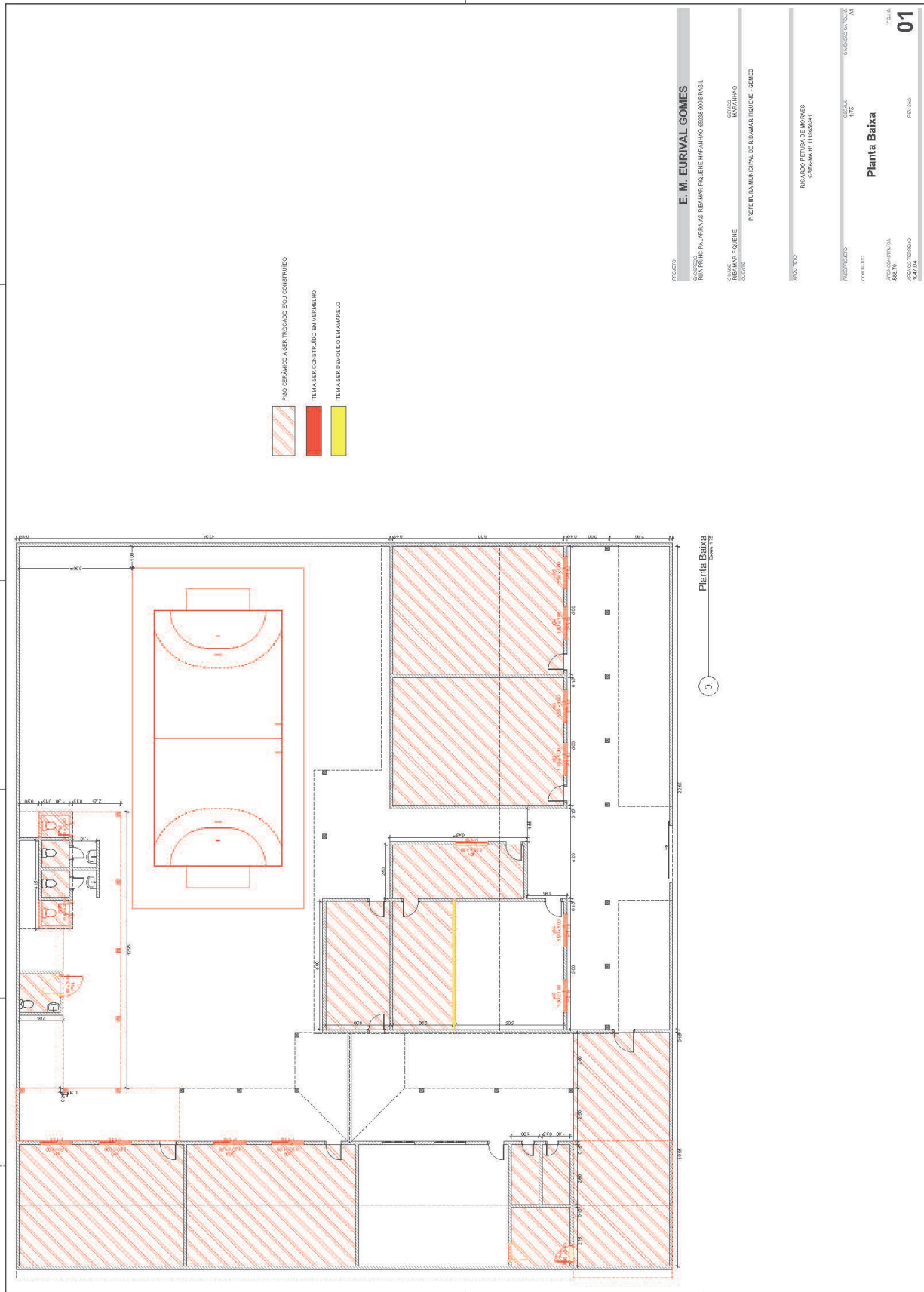

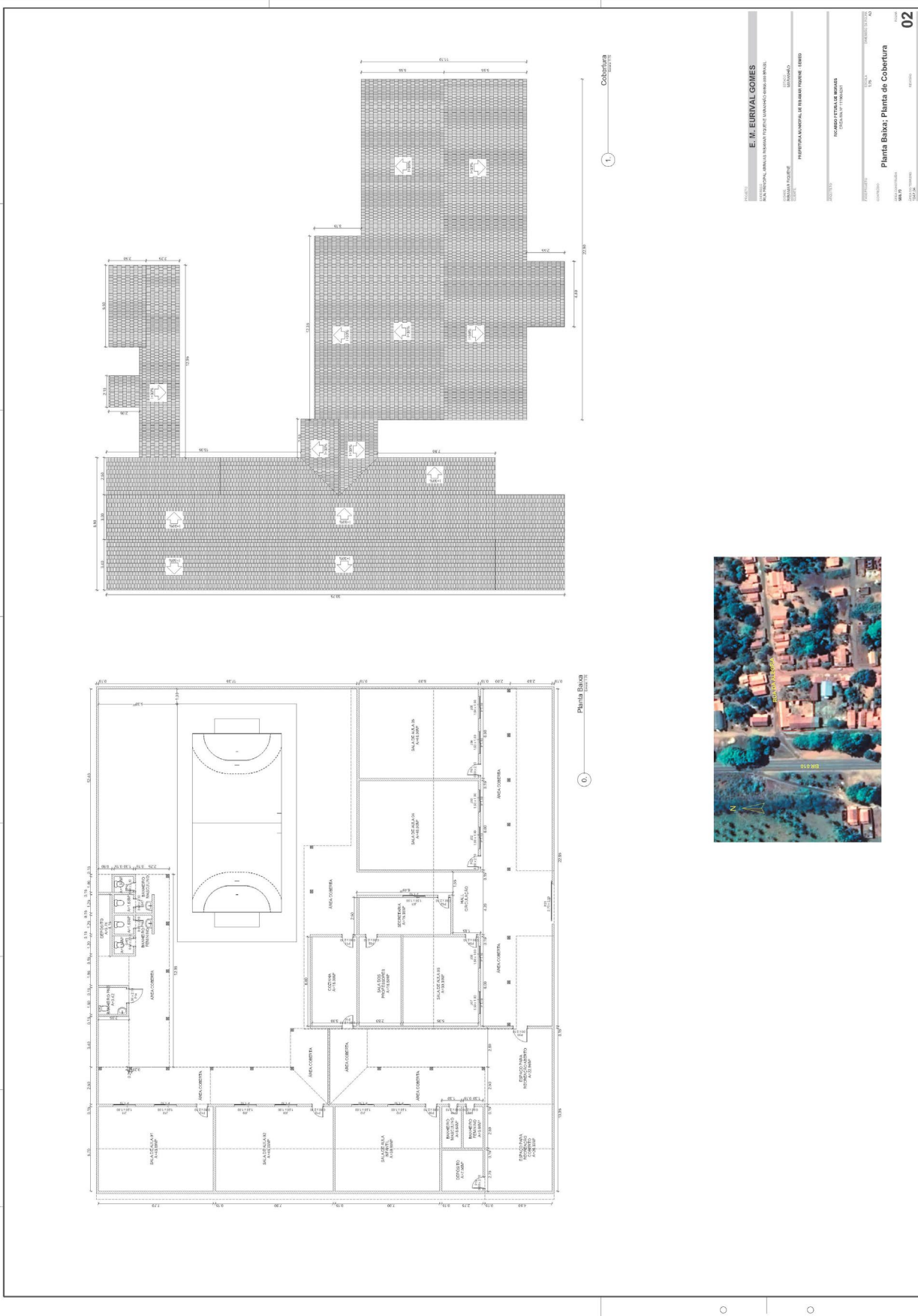

PROJETADE	<b>E. M. EURVAL GOMES</b>
PROJETO DE ARQUITETURA	PROJETO DE ARQUITETURA
PROJETO DE FUNDAÇÃO	PROJETO DE FUNDAÇÃO
PROJETO DE INSTALAÇÃO	PROJETO DE INSTALAÇÃO
PROJETO DE SANEAMENTO	PROJETO DE SANEAMENTO
PROJETO DE LUBRIFICAÇÃO	PROJETO DE LUBRIFICAÇÃO
PROJETO DE PAVIMENTAÇÃO	PROJETO DE PAVIMENTAÇÃO
PROJETO DE REVESTIMENTO	PROJETO DE REVESTIMENTO
PROJETO DE SINALIZAÇÃO	PROJETO DE SINALIZAÇÃO
PROJETO DE TUBULAÇÃO	PROJETO DE TUBULAÇÃO
PROJETO DE VENTILAÇÃO	PROJETO DE VENTILAÇÃO
PROJETO DE ZONAMENTO	PROJETO DE ZONAMENTO
PROJETO DE ABASTECIMENTO	PROJETO DE ABASTECIMENTO
PROJETO DE DRENAGEM	PROJETO DE DRENAGEM
PROJETO DE ILUMINAÇÃO	PROJETO DE ILUMINAÇÃO
PROJETO DE ACOUSTICO	PROJETO DE ACOUSTICO
PROJETO DE SEGURANÇA	PROJETO DE SEGURANÇA
PROJETO DE ECONOMIA	PROJETO DE ECONOMIA
PROJETO DE ERGONOMIA	PROJETO DE ERGONOMIA
PROJETO DE HISTÓRICO	PROJETO DE HISTÓRICO
PROJETO DE LEGISLAÇÃO	PROJETO DE LEGISLAÇÃO
PROJETO DE METEOROLOGIA	PROJETO DE METEOROLOGIA
PROJETO DE ORÇAMENTO	PROJETO DE ORÇAMENTO
PROJETO DE PLANEJAMENTO	PROJETO DE PLANEJAMENTO
PROJETO DE REVISÃO	PROJETO DE REVISÃO
PROJETO DE SIMULAÇÃO	PROJETO DE SIMULAÇÃO
PROJETO DE TENDAS	PROJETO DE TENDAS
PROJETO DE TRAFEGO	PROJETO DE TRAFEGO
PROJETO DE VIBRAÇÃO	PROJETO DE VIBRAÇÃO
PROJETO DE VISUALIZAÇÃO	PROJETO DE VISUALIZAÇÃO
PROJETO DE ZONAMENTO	PROJETO DE ZONAMENTO
PROJETO DE ABASTECIMENTO	PROJETO DE ABASTECIMENTO
PROJETO DE DRENAGEM	PROJETO DE DRENAGEM
PROJETO DE ILUMINAÇÃO	PROJETO DE ILUMINAÇÃO
PROJETO DE ACOUSTICO	PROJETO DE ACOUSTICO
PROJETO DE SEGURANÇA	PROJETO DE SEGURANÇA
PROJETO DE ECONOMIA	PROJETO DE ECONOMIA
PROJETO DE ERGONOMIA	PROJETO DE ERGONOMIA
PROJETO DE HISTÓRICO	PROJETO DE HISTÓRICO
PROJETO DE LEGISLAÇÃO	PROJETO DE LEGISLAÇÃO
PROJETO DE METEOROLOGIA	PROJETO DE METEOROLOGIA
PROJETO DE ORÇAMENTO	PROJETO DE ORÇAMENTO
PROJETO DE PLANEJAMENTO	PROJETO DE PLANEJAMENTO
PROJETO DE REVISÃO	PROJETO DE REVISÃO
PROJETO DE SIMULAÇÃO	PROJETO DE SIMULAÇÃO
PROJETO DE TENDAS	PROJETO DE TENDAS
PROJETO DE TRAFEGO	PROJETO DE TRAFEGO
PROJETO DE VIBRAÇÃO	PROJETO DE VIBRAÇÃO
PROJETO DE VISUALIZAÇÃO	PROJETO DE VISUALIZAÇÃO

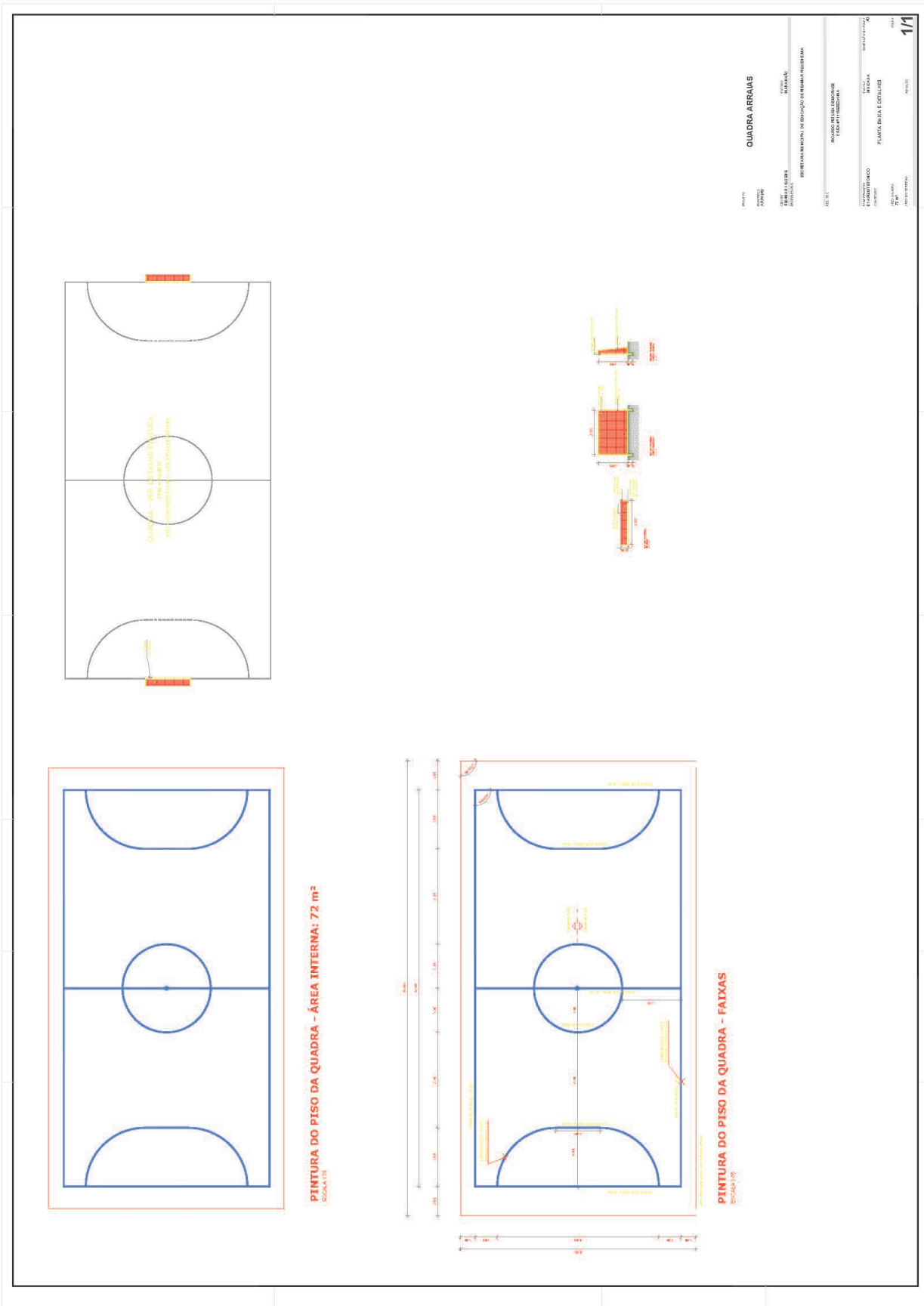

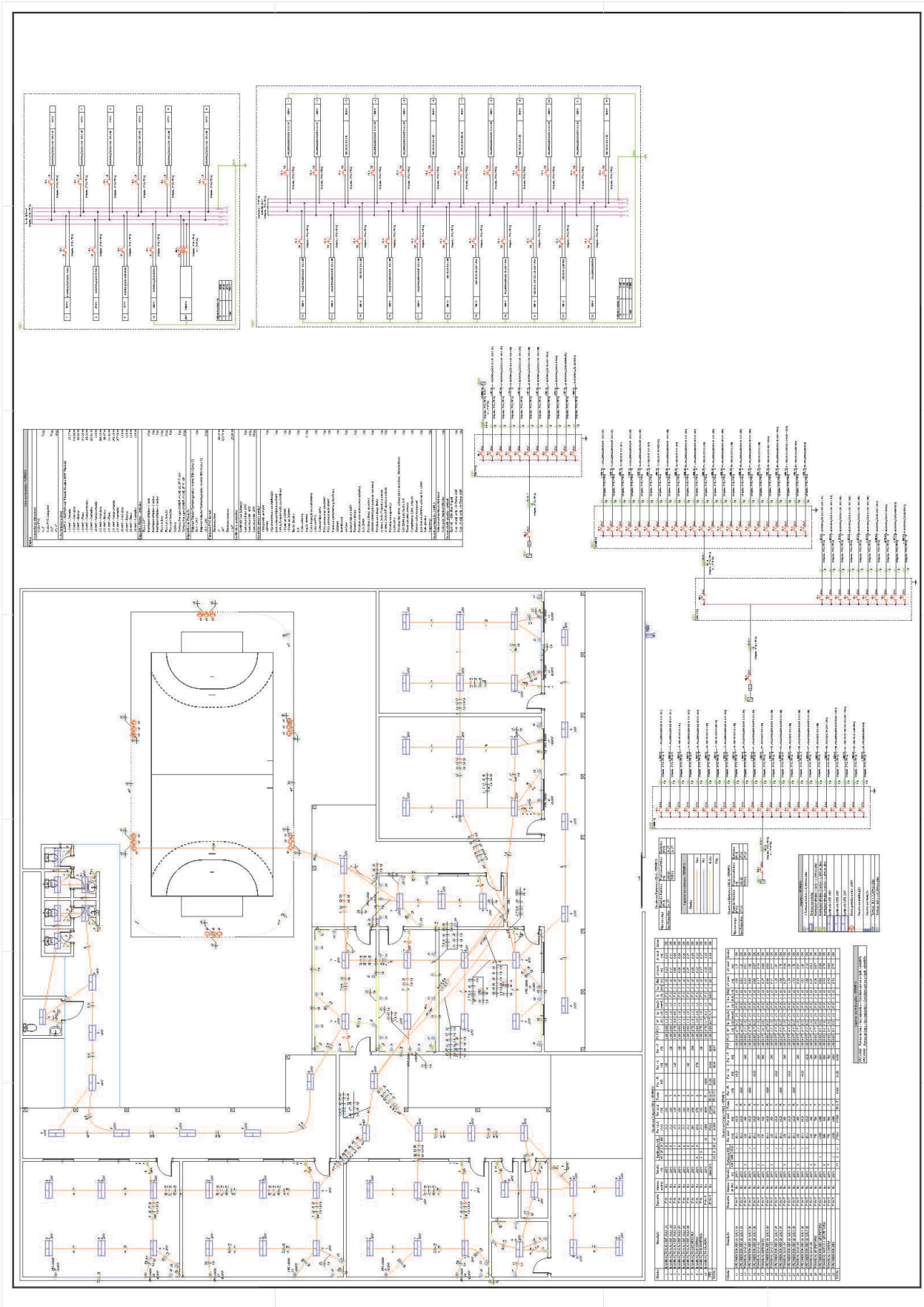



**EDITAL DE LICITAÇÃO  
TOMADA DE PREÇOS Nº 007/2022  
ANEXO XII**

**“MINUTA DO CONTRATO”**

**CONTRATO Nº \_\_\_\_\_  
PROC. ADM. Nº 033/2022**

**CONTRATO DE PRESTAÇÃO DE SERVIÇOS QUE  
ENTRE SI CELEBRAM A PREFEITURA MUNICIPAL  
DE RIBAMAR FIQUENE – MA, ATRAVÉS  
SECRETARIA MUNICIPAL DE XXXXXXXXXXXXXXXX E  
A EMPRESA (.....).**

A Prefeitura Municipal de Ribamar Fiquene – MA, inscrito no C.N.P.J. (MF) sob o nº 01.598.5470001-01, com sede na Av. Principal, s/n, centro – Ribamar Fiquene – MA, através da Secretaria Municipal de XXXXXXXXXXXXXXXX, neste ato representado pelo Secretário Municipal de XXXXXXXXXXXXXXXX, Sr. XXXXXXXXXXXXXXXX, portador da Cédula de Identidade nº ..... e do CPF nº ....., a seguir denominada CONTRATANTE, e a empresa ....., situada na ....., inscrita no CNPJ sob o nº ....., neste ato representada pelo ....., Sr. ....., portador da Cédula de Identidade nº ..... e do CPF nº ....., a seguir denominada CONTRATADA, na presença das testemunhas abaixo firmadas, acordam e justam firmar o presente contrato, nos termos da Lei nº 8.666/93 e alterações posteriores, mediante as disposições expressas nas Cláusulas seguintes:

**CLÁUSULA PRIMEIRA – DO OBJETO:**

1.1 Reforma, Climatização e Construção de Quadra de Futsal Aberta na Escola Municipal Eurival Gomes do Município de Ribamar Fiquene – MA.

**CLÁUSULA SEGUNDA – DO FUNDAMENTO LEGAL:**

2.1. Este contrato tem como amparo legal a licitação na modalidade TOMADA DE PREÇOS Nº 007/2022 e rege-se pelas disposições expressas na Lei nº 8.666/93 e suas alterações posteriores e sujeitando-se aos preceitos de direito público e aplicando-se, supletivamente, os princípios da teoria geral dos contratos e as disposições de direito privado. A proposta de preços da empresa vencedora passa a integrar este contrato

**CLÁUSULA TERCEIRA – DO VALOR CONTRATUAL**

3.1. Pela execução das obras ora contratadas, a Contratante pagará à Contratada o valor global de **R\$ 392.197,56 (trezentos e noventa e dois mil, cento e noventa e sete reais e cinquenta e seis centavos)**.

**CLÁUSULA QUARTA – DA CLASSIFICAÇÃO ORÇAMENTÁRIA E FINANCEIRA DOS RECURSOS**

4.1. As despesas decorrentes da presente licitação correrão por conta dos recursos específicos consignados no orçamento da Prefeitura Municipal de Ribamar Fiquene – MA, classificada conforme abaixo especificado:



**Órgão:** PREFEITURA MUNICIPAL DE RIBAMAR FIQUENE

**Unidade:** SECRETARIA MUNICIPAL DE EDUCAÇÃO

**Ação**

Função: 12  
Sbfunção: 361  
Programa: 0025  
Projeto/Atividade/Oper.Especial: 1-020  
12.361.0025.1-020 - Construção e Ampliação de Escolas do Ensino Fundamental

**Natureza da Despesa**

4.4.90.51.00.00 - Obras e Instalações

**Fonte de Recursos**

575 Outras Transferências de Convênios e Instrumentos  
Congêneres vinculados à Educação

540 Transferências do FUNDEB - Impostos e  
Transferências de Impostos

- 4.2. Os casos de prorrogação contratual ou alteração/inclusão dos respectivos créditos orçamentários e/ou financeiros, as despesas decorrentes da presente licitação correrão por conta dos recursos específicos consignados no orçamento vigente, devidamente classificadas em termo de aditamento de contrato.

**CLÁUSULA QUINTA – DA VINGÊNCIA:**

- 5.1. O presente contrato iniciar-se-á na data de sua assinatura e terá vigência até \_\_\_\_ de \_\_\_\_ de \_\_\_\_.
- 5.2. A vigência dos contratos regidos pelo art. 57, caput, da Lei 8.666, de 1993, pode ultrapassar o exercício financeiro em que celebrados, desde que as despesas a eles referentes sejam integralmente empenhadas até 31 de dezembro, permitindo-se, assim, sua inscrição em restos a pagar, conforme ORIENTAÇÃO NORMATIVA Nº 39 DA ADVOCACIA-GERAL DA UNIÃO.

**CLÁUSULA SEXTA – DA EXECUÇÃO E LOCAL DAS OBRAS:**

- 6.1. Os serviços deverão ser executados no Município de Ribamar Fiquene - MA, dentro do prazo máximo de 12 (doze meses) e de acordo com o local, quantidades e especificações técnicas contidos no projeto básico da licitação TOMADA DE PREÇOS Nº 007/2022, sendo que a inobservância destas condições implicará na recusa sem que caiba qualquer tipo de reclamação por parte da inadimplente. A Contratada obriga-se a refazer os serviços que porventura não atendam às especificações, sob pena das sanções cabíveis.
- 6.2. Os serviços serão recebidos/fiscalizados por servidor da Prefeitura Municipal de Ribamar Fiquene - MA especialmente designado(s), observando-se o que segue:



- 6.3. A contratante, observado o prazo de execução, emitirá o termo de recebimento provisório de medição (minuta no anexo XIV do edital da TOMADA DE PREÇOS Nº 007/2022) para efeito de posterior verificação quanto sua conformidade com as especificações técnicas contidas no projeto básico e com a proposta da empresa contratada.
- 6.4. Após a verificação da qualidade, quantidade e especificações dos serviços executados recebidos provisoriamente, havendo aceitação dos mesmos, a contratante emitirá o Termo de Recebimento Definitivo (minuta no anexo XV do edital da TOMADA DE PREÇOS Nº 007/2022), no prazo máximo de 02 (dois) dias úteis.
- 6.5. O recebimento definitivo não isenta a contratada de responsabilidade futura quanto à qualidade dos serviços executados.
- 6.6. Os serviços reprovados no recebimento provisório não serão aceitos, devendo a empresa contratada refazer-los imediatamente sem quaisquer acréscimos a contratante, contados a partir da notificação, arcando com todos os custos decorrentes.

#### **CLÁUSULA SÉTIMA – DO PAGAMENTO:**

- 7.1. O pagamento será efetuado mediante a emissão dos termos de recebimento provisório e definitivo, referente a medição dos serviços executados de acordo com o art. 73, I, “a” e “b” da Lei nº 8.666/93, em cumprimento ao Cronograma Físico-Financeiro apresentado pela CONTRATADA, conforme estabelecido no Projeto Básico e acompanhado da Nota Fiscal (devidamente atestada pelo setor competente), após a comprovação de que a contratada está em dia com as obrigações relativas a regularidade fiscal e trabalhista, para tanto, a contratada deverá, obrigatoriamente, apresentar no ato do pagamento as referidas certidões:
  - 7.1.1. Certidão Negativa, ou Certidão Positiva com efeitos de Negativa, quanto à Dívida Ativa do Estado, expedida pelo Estado do domicílio ou sede da empresa licitante, comprovando a regularidade para com a Fazenda Estadual.
  - 7.1.2. Certidão Negativa de Débitos, ou Certidão Positiva com efeitos de Negativa, relativa à atividade econômica, expedida pelo Município do domicílio ou sede do licitante, comprovando a regularidade para com a Fazenda Municipal.
  - 7.1.3. Certidão Negativa, ou Certidão Positiva com efeitos de Negativa, quanto à Dívida Ativa do Município, expedida pelo Município do domicílio ou sede do licitante, comprovando a regularidade para com a Fazenda Municipal.
  - 7.1.4. Certidão Conjunta Negativa de Débitos Relativos a Tributos Federais e à Dívida Ativa da União, assim como a regularidade das contribuições previdenciárias e de terceiros conforme Portaria PGFN/RFB nº 1751, de 02 de outubro de 2014;
  - 7.1.5. Certificado de Regularidade de Situação do FGTS – CRF, emitido pela Caixa Econômica Federal – CEF, comprovando a regularidade perante o Fundo de Garantia por Tempo de Serviço.



- 7.1.6. Certidão Negativa de Débitos Trabalhistas – CNDT.
- 7.2. O pagamento será efetivado no prazo não superior a 30 (trinta) dias, contados da emissão do termo de recebimento definitivo de medição e mediante a apresentação das certidões enumeradas no item 7.1 deste instrumento, observando-se o que segue:
- 7.2.1. Para efetivação do pagamento da 1ª (primeira) fatura/medição, a contratada deverá apresentar ainda a ART Anotação de Responsabilidade Técnica ou RRT - Registro de Responsabilidade Técnica, referente a execução do contrato
- 7.2.2. Para efetivação do pagamento da 2ª (segunda) fatura/medição e demais (se houver), a contratada deverá cumprir apenas o exigido no caput do item 7.1 deste instrumento.
- 7.3. Nenhum pagamento será efetuado à contratada caso esta esteja em situação irregular relativamente a regularidade fiscal e trabalhista. Portanto, todas as certidões enumeradas no item 7.1 deste instrumento deverão estar válidas para o dia do pagamento. Caso contrário, se quaisquer das certidões estiverem com prazo de validade expirado, o pagamento não será efetivado enquanto a(s) mesma(s) não for (em) regularizada(s).
- 7.4. É vedada expressamente a realização de cobrança de forma diversa da estipulada neste Contrato, em especial a cobrança bancária, mediante boleto ou mesmo o protesto de título, sob pena de aplicação das sanções previstas neste instrumento e indenização pelos danos decorrentes.
- 7.5. A fatura não aprovada pela Prefeitura Municipal de Ribamar Fiquene – MA será devolvida à contratada para as necessárias correções, com as informações que motivaram sua rejeição, contando-se o prazo para pagamento da data da sua reapresentação.

**CLÁUSULA OITAVA – DOS ENCARGOS DE MORA POR ATRASO DE PAGAMENTO:**

- 8.1. O contratante não arcará com os encargos da mora por atraso de pagamento decorrente de ausência total ou parcial da documentação hábil ou pendente de cumprimento de quaisquer cláusulas constante da Cláusula Sétima deste instrumento, por parte da contratada.

**CLÁUSULA NONA – DA ATUALIZAÇÃO MONETÁRIA EM DECORRÊNCIA DE ATRASO DE PAGAMENTO:**

- 10.1. O não pagamento da fatura, por culpa exclusiva da contratante, no prazo estabelecido neste instrumento, ressalvado o contido no item 7.3 da cláusula sétima, ensejará a atualização do respectivo valor pelo IGP-M – Índice Geral de Preços de Mercado, da Fundação Getúlio Vargas, utilizando-se a seguinte fórmula:

$$VA = \frac{VDI}{INI} \times INF, \text{ onde:}$$

VA = Valor Atualizado  
VDI = Valor Inicial  
INI = IGP-M/FGV na data inicial





INF = IGPM/FGV na data final

#### **CLÁUSULA DÉCIMA – DA ALTERAÇÃO CONTRATUAL:**

- 10.1. O contrato poderá ser alterado nos termos do artigo 65 da Lei nº 8.666/93, mediante as devidas justificativas. A referida alteração, caso haja, será realizada através de termo de aditamento.

#### **CLÁUSULA DÉCIMA PRIMEIRA – DA FISCALIZAÇÃO:**

- 11.1. A Contratante indicará uma pessoa de seu preposto para exercer as atividades de fiscalização dos serviços executados.

#### **CLÁUSULA DÉCIMA SEGUNDA – DOS DIREITOS E RESPONSABILIDADES DAS PARTES:**

- 12.1. Constituem direitos do Contratante receber o objeto deste Contrato nas condições avençadas e da Contratada perceber o valor ajustado na forma e prazo convençionados.
- 12.2. Constituem obrigações da Contratante:
- 12.2.1. Efetuar o pagamento ajustado; e
  - 12.2.2. Fiscalizar os serviços executados.
- 12.3. Constituem obrigações da Contratada:
- 12.3.1. Apresentar a fatura/medição dos serviços executados na forma ajustada;
  - 12.3.2. Atender aos encargos trabalhistas, previdenciários, fiscais e comerciais decorrentes da execução do presente contrato;
  - 12.3.3. Atender, imediatamente, todas as solicitações da fiscalização da Contratante, relativamente aos serviços executados;
  - 12.3.4. Providenciar a imediata correção das deficiências, falhas ou irregularidades constatadas pela Contratante.
- 12.4. Serão de direta e exclusiva responsabilidade da Contratada quaisquer acidentes que porventura ocorram na execução dos serviços e o uso indevido de patentes e registros.
- 12.5. A Contratada responderá, de maneira absoluta e inescusável, pela perfeita condição dos serviços executados, competindo-lhe também, a dos serviços que não aceitos pela fiscalização da Contratante deverão ser refeitos.

#### **CLÁUSULA DÉCIMA TERCEIRA – DA TROCA EVENTUAL DE DOCUMENTOS:**

- 13.1. A troca eventual de documentos entre a Contratante e a Contratada, será realizada através de protocolo. Nenhuma outra forma será considerada como prova de entrega de documentos.



#### CLÁUSULA DÉCIMA QUARTA- DA TRANSFERÊNCIA E SUBCONTRATAÇÃO

14.1 A Contratada não poderá transferir ou subcontratar o objeto do presente Contrato no todo, sob pena de rescisão.

**Parágrafo Primeiro-** A transferência ou subcontratação de parte do objeto do Contrato só poderá ser concretizada mediante prévia e expressa autorização da Contratante, sob pena de, assim não o fazendo, ficar a Contratada sujeita à multa de 10% (dez por cento) do valor subcontratado ou transferido e à rescisão contratual.

**Parágrafo Segundo-** O pedido de transferência ou subcontratação deverá ser formalizado pela Contratada, com 10 (dez) dias de antecedência à concretização do ato, devidamente instruído com a apresentação do acervo técnico da subcontratada, certificado pelo CREA.

**Parágrafo Terceiro-** Inexistirá qualquer vínculo contratual entre a subcontratada e a Contratante, perante a qual a única responsável pelo cumprimento do Contrato será a Contratada.

#### CLÁUSULA DÉCIMA QUINTA – DA RESCISÃO DO CONTRATO:

15.1. A rescisão do contrato terá lugar de pleno direito, a critério da Contratante, independentemente de interposição judicial ou extrajudicial, em conformidade com o art. 55, inciso IX, da Lei nº 8.666/93 e suas alterações nos casos previstos nos artigos 77 e 78 da referida lei.

#### CLÁUSULA DÉCIMA SEXTA – DAS SANÇÕES E PENALIDADES:

16.1 Em caso de não cumprimento, por parte da Contratada, das obrigações assumidas, ou de infringência dos preceitos legais pertinentes, serão aplicadas, segundo a gravidade da falta, nos termos dos artigos 86, 87 e 88 da Lei Federal n.º 8.666/93 e suas alterações, as seguintes penalidades:

- a) advertência, sempre que forem constatadas irregularidades de pouca gravidade para as quais, a Contratada, tenha concorrido diretamente, ocorrência que será registrada no Cadastro de Fornecedores do Município de Ribamar Fiquene - MA;
- b) multa de 0,4% (quatro décimos por cento) por dia de atraso injustificado no desenvolvimento dos serviços em relação ao Cronograma Físico-Financeiro, calculado sobre o serviço realizado com atraso, até o quinto dia corrido, após o que, aplicar-se-á a multa prevista no alínea “c” desta cláusula;
- c) multa de 30% (trinta por cento) sobre o valor total do contrato, sempre que em verificação mensal for observado atraso injustificado no desenvolvimento das obras em relação ao cronograma físico-financeiro ou na hipótese do não cumprimento de qualquer das obrigações assumidas, podendo, ainda, ser rescindido o Contrato na forma da lei;
- d) suspensão temporária ao direito de licitar com o Município de (NOME DA CIDADE), bem como o impedimento de com ele contratar, pelo prazo de 02 (dois) anos, na hipótese de rescisão contratual, independentemente da aplicação das multas cabíveis;



- e) declaração de inidoneidade, quando a Contratada dolosamente deixar de cumprir as obrigações assumidas, praticando falta grave, devendo o referido ato ser publicado no Diário Oficial do Estado – DOE e/ou na imprensa oficial do Município.

16.2 As penalidades previstas nesta Cláusula têm caráter de sanção administrativa, conseqüentemente a sua aplicação não exige a Contratada de reparar os prejuízos que seu ato venha a acarretar ao Contratante.

16.3 As multas previstas nesta cláusula, quando aplicadas, serão descontadas dos créditos da Contratada ou, se for o caso, cobradas administrativa ou judicialmente.

16.4 O descumprimento parcial ou total, por uma das partes, das obrigações que lhes correspondam, não será considerado como inadimplemento contratual se tiver ocorrido por motivo de caso fortuito ou de força maior, devidamente justificados e comprovados. O caso fortuito, ou de força maior, verifica-se no fato necessário, cujos efeitos não era possível evitar, ou impedir, nos termos do parágrafo único do art. 393 do Código Civil.

16.4.1 A aplicação da sanção prevista na alínea “a” do item 17, não prejudica a incidência cumulativa das penalidades dos itens “b” e “c” deste instrumento, principalmente, sem prejuízo de outras hipóteses, em caso de reincidência de atraso na entrega do objeto licitado ou caso haja cumulação de inadimplemento de eventuais cotas mensais, expressamente previstas, facultada a defesa prévia do interessado, no prazo de 10 (dez) dias úteis.

16.5. As sanções previstas nos itens “d” e “e” do item 17, poderão ser aplicadas conjuntamente com os itens “b” e “c” deste instrumento, facultada a defesa prévia do interessado, no prazo de 10 (dez) dias úteis.

16.6. As multas a que se refere este item incidem sobre o valor do contrato e serão descontadas dos pagamentos eventualmente devidos pelo Município de Ribamar Fiquene ou, quando for o caso, cobradas judicialmente.

16.7. A aplicação das penalidades previstas nas alíneas “d” e “e” do item 16 é de competência exclusiva da Prefeitura Municipal de Ribamar Fiquene – MA.

#### **CLÁUSULA DÉCIMA SÉTIMA – DOS CASOS OMISSOS:**

17.1. Os casos omissos serão resolvidos à luz da Lei nº 8.666/93 com suas alterações, e dos princípios gerais de direito.

#### **CLÁUSULA DÉCIMA OITAVA – DO FORO:**

18.1. Fica eleito o foro da Comarca de Montes Altos, Estado do Maranhão, para dirimir quaisquer dúvidas oriundas da interpretação deste contrato com exclusão de qualquer outro, por mais privilegiado que seja.

E, por estarem justos e contratados, as partes assinam o presente Contrato, que foi impresso em 03 (três) vias de igual teor, na presença de duas testemunhas para que surtam seus legais e jurídicos efeitos.

Ribamar Fiquene (MA), ..... de ..... de .....



ESTADO DO MARANHÃO  
PREFEITURA MUNICIPAL DE RIBAMAR FIQUENE  
CNPJ: 01.598.547/0001-01



**Prefeitura Municipal de Ribamar Fiquene - MA**  
Secretário Municipal de XXXXXXXX  
Sr. XXXXXXXXXXXXXXXXXXXX  
CONTRATANTE

.....  
CONTRATADA

Testemunhas:

\_\_\_\_\_  
NOME:  
CPF:

\_\_\_\_\_  
NOME:  
CPF:



**EDITAL DE LICITAÇÃO  
TOMADA DE PREÇOS Nº 007/2022  
ANEXO XIII**

**MINUTA DA ORDEM DE EXECUÇÃO DE SERVIÇOS**

À  
Empresa: \_\_\_\_\_  
CNPJ: \_\_\_\_\_  
Endereço: \_\_\_\_\_

Prezado(s) Senhor(es),

Autorizamos a execução dos serviços de \_\_\_\_\_, referente ao contrato nº \_\_\_\_\_.

Os serviços deverão atender integralmente as especificações técnicas do projeto básico da Tomada de Preços nº \_\_\_\_/\_\_\_\_, bem como da proposta de preços apresentada e do Contrato acima identificado.

Os serviços deverão ser executados no prazo de \_\_\_\_\_, atendendo o cronograma físico-financeiro em anexo.

Ribamar Fiquene (MA), de \_\_\_\_\_ de 2022.

Assinaturas:

xxxxxx

Secretária de .....

xxxxxx

(comissão ou responsável pela fiscalização)

xxxxxx

Representante Legal da Empresa



**EDITAL DE LICITAÇÃO  
TOMADA DE PREÇOS Nº 007/2022  
ANEXO XIV**

**MINUTA DO TERMO DE RECEBIMENTO PROVISÓRIO DA MEDIÇÃO**

PROC. ADM.: \_\_\_\_/\_\_\_\_  
LICITAÇÃO: Tomada de Preços nº \_\_\_\_/\_\_\_\_  
CONTRATO Nº: \_\_\_\_\_  
CONTRATADO: \_\_\_\_\_  
OBJETO: \_\_\_\_\_

A Prefeitura Municipal de Ribamar Fiquene - MA, por meio da Secretaria Municipal de xxxxxxxxxxxxxxxx, vem, através do presente Termo, formalizar o RECEBIMENTO PROVISÓRIO, referente a \_\_\_\_ medição dos serviços executados, totalizando o valor de R\$\_\_\_\_(\_\_\_\_), conforme documento em anexo, relativo ao objeto do contrato nº \_\_\_\_\_, em cumprimento ao disposto no Art. 73 da Lei Federal nº 8.666/1993.

Recebemos os serviços executados a fim de proceder a avaliação criteriosa, verificando a sua conformidade com as especificações técnicas descritas no projeto básico da Tomada de Preços nº \_\_\_\_/\_\_\_\_ e na Proposta de Preços da Empresa.

E, assim, expede-se este **Termo de Recebimento Provisório** em 03 (três) vias de igual teor e forma, para que produza os legítimos efeitos de direito.

Ribamar Fiquene (MA), de \_\_\_\_\_ de 2022.

Assinaturas:

xxxxxx  
Secretária de .....

xxxxxx  
(comissão ou responsável pela fiscalização)

xxxxxx  
Representante Legal da Empresa



**EDITAL DE LICITAÇÃO  
TOMADA DE PREÇOS Nº 007/2022  
ANEXO XV**

**MINUTA DO TERMO DE RECEBIMENTO DEFINITIVO DA MEDIÇÃO**

PROC. ADM.: \_\_\_\_/\_\_\_\_  
LICITAÇÃO: Tomada de Preços nº \_\_\_\_/\_\_\_\_  
CONTRATO Nº: \_\_\_\_\_  
CONTRATADO: \_\_\_\_\_  
OBJETO: \_\_\_\_\_

A Prefeitura Municipal de Ribamar Fiquene - MA, por meio da Secretaria Municipal de xxxxxxxxxxxxxxxx, vem através do presente Termo, formalizar o **RECEBIMENTO DEFINITIVO**, referente a \_\_\_\_ medição dos serviços executados, objeto do Contrato nº \_\_\_\_/\_\_\_\_, em cumprimento ao disposto no Art. 73 da Lei Federal n.º 8.666/1993, fixando esta data para o início da contagem dos prazos relativo ao pagamento do objeto.

Certifica-se que, até a presente data, os serviços executados pela Empresa \_\_\_\_\_ atendem aos critérios determinados pela Administração, perfazendo gasto de R\$ \_\_\_\_\_ (\_\_\_\_\_), mediante as respectivas notas fiscais/faturas.

A Prefeitura deverá efetuar o pagamento em até 30 (trinta) dias consecutivos após a assinatura do presente Termo, desde que não haja fator impeditivo provocado pela empresa.

E, assim, concluído a execução dos serviços descritos na \_\_\_\_ medição, expede-se este **Termo de Recebimento Definitivo** em 03 (três) vias de igual teor e forma, para que produza os legítimos efeitos de direito.

Ribamar Fiquene (MA), de \_\_\_\_\_ de 2022.

Assinaturas:

xxxxxx  
Secretário de .....

xxxxxx  
(comissão ou responsável pela fiscalização)

xxxxxx

xxxxxx  
Representante Legal da Empresa